



広報

こうなん

昭和62年
4月

No.177号 昭和62年4月1日

〔3月1日現在人口〕 男 5,304人 女 5,346人 計 10,650人
世帯数 2,776

— 4月からは中学生 —
3月25日、南北小学校の卒業式が行われました。
この日、卒業証書を授与された児童は、209名(南小110名、北小99名)、卒業生は六年間の思い出を胸にお世話になった学舎を後に巣立っていきました。

皆んなの代表二十二人決まる

町議会議員選挙結果

投票率は

前回を下回る

昭和六十二年三月一日任期満了に伴う町議会議員選挙は、二月十七日告示、二月二十二日午前七時から午後六時まで投票、午後七時より即日開票という日程でおこなわれました。

当日は、雪から雨とあいにくの天候でしたが、皆さんのご協力に對して、厚くお礼申し上げます。

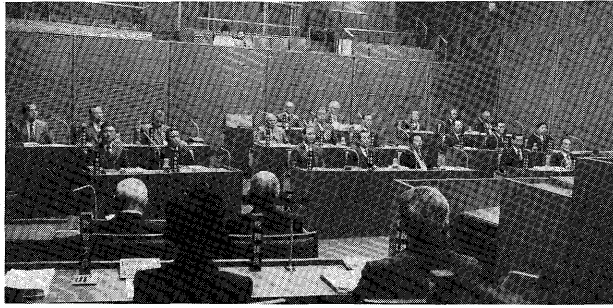

投票は町内五カ所で午前七時から午後六時まで行われましたが、投票率は町平均で九〇・三七パーセント(男八九・六三パーセント、女九一・一〇パーセント)で、前回の九一・四五パーセント(男九〇・一三パーセント、女九二・七五パーセント)をやや下回りました。

各投票所の投票率は――

- 第一投票所：九三・九一%
 - 第二投票所：九四・六八%
 - 第三投票所：九〇・一七%
 - 第四投票所：八九・一三%
 - 第五投票所：八五・三七%
- 開票は同日午後七時から、役場二階会議室でおこなわれました。投票総数六千六百二十四票、うち有効投票六千五百七十七票、無効投票四十七票でした。
- 町制施行後としては初めての当選の決定した二十二人のかたには二十一日に当選証書の附与がされました。

町民の皆さんの代表としてお祈りいたたく二十二人は、次のとおりです。

(立候補届出順・敬称略)

橋本 龜明	無所属	五八歳
寺山 孝作	"	四八歳
持田 知丈	"	五九歳
松本 芳治	"	七三歳
笠原 義助	"	六十歳
柴 芳夫	"	六六歳
新井 秀幸	共産党	六十歳
高橋 常雄	無所属	六三歳
篠田 正勝	"	五一歳
福島 明	"	六二歳
柴田 守次	"	五七歳
小沢 孝平	"	六十歳
吉野金一郎	"	六六歳
岡部 国政	"	六八歳
杉田 弥平	"	六五歳
岩間喜久一	"	六八歳
篠崎 長司	"	六一歳
柴田 清次	"	三九歳
折川 高一	"	六七歳
富田 宗平	公明党	六九歳
鎌塚 義一	無所属	六二歳
福田 清	"	六十歳

議会構成決まる

議長に杉田氏
副議長に折川氏

町議会議員選挙後、初めての臨時議会が三月六日に開かれました。

議長・副議長の選挙をはじめ、各常任委員の選出、大里南部環境福祉一部事務組合議会議員、荒川南部環境衛生一部事務組合議会議員、大里広域市町村圏組合議会議員、熊谷地区消防組合議会議員など、議会構成が決まりました。

また、十二日からは第一回定例町議会が開催され、昭和六十二年度の予算をはじめ、たくさんの議案が慎重審議されました。くわしくは次号に掲載させていただきます。

- (敬称略)
- 議長 杉田 弥平**
- 副議長 折川 高一**
- ◎印は委員長 ○印は副委員長
- 総務委員会**
- ◎寺山 孝作 ○橋本 龜明
 - 松本 芳治 折川 高一
- 厚生委員会**
- ◎高橋 常雄 ○柴田 清次
 - 柴 芳夫 鎌塚 義一
 - 篠田 正勝 杉田 弥平
- 建設委員会**
- ◎柴田 守次 ○岡部 国政
 - 富田 宗平 篠崎 長司
 - 吉野金一郎
- 産業委員会**
- ◎福田 清 ○岩間喜久一
 - 新井 秀幸 笠原 義助
 - 小沢 孝平
- 一部事務組合議会議員**
- 大里南部環境福祉一部事務組合
 - 杉田 弥平 福田 清
 - 柴 芳夫
 - 荒川南部環境衛生一部事務組合
 - 高橋 常雄 橋本 龜明
 - 岩間喜久一 鎌塚 義一
 - 大里広域市町村圏組合
 - 寺山 孝作 折川 高一
 - 熊谷地区消防組合
 - 松本 芳治 富田 宗平

議長就任

あいさつ



謹んで議長就任の御挨拶を申し上げます。

二月二十二日の町民各位の審判により、新しい二十二名の議員の選出を戴きました。改めて重責を痛感し、皆様の代表としての本分を全うすることを誓うものでございます。

私事で大変恐縮ではございますが、皆様の御支援により議員として三十年の長きに亘り務めさせて頂きました。議長として四期目の御推薦を戴き、身の引きしまる思いでございます。常に初心にかえり、自らを戒め、誠意を尽し、公

正を旨として議会の円満運営を期する所存でございます。

今や国政を初めとし、地方自治体に至るまで誠に重大な時期を迎えております。現在の世界経済は流通機構と相まって、一般家庭にまで影響を及ぼす程の世界一帯流通経済に発展を致しておる時代でございます。

ましてや、地方自治体の受ける行政上、特に財源問題等には想像以上の大きな困難があり、予算編成に当っても熟慮・実行・堅実な構成配分が必要であります。

今更申し上げるまでもなく、六十年十一月町制施行誕生間もない本町に於ける諸問題は山積致しております。教育施設を初め、農業を産業として保持しなくてはならない農政の充実、住宅地の急激な発展による市街化地区の整備、特に上下水道の早急解決策、老人福祉問題、国保対策等これら諸懸案事項の解決には議会の政治力の結集が絶対必要であります。

議員各位におかれましても、決意を新たに全能力を発揮せられて町民各位の期待に応えますと共に御協力を心からお願ひ申し上げます。次第であります。

終りに望み、江南町の限りない発展と町民皆様の御健勝を御祈念申し上げます、御挨拶と致します。

新農業委員二十一人決まる

農業委員選挙は無投票

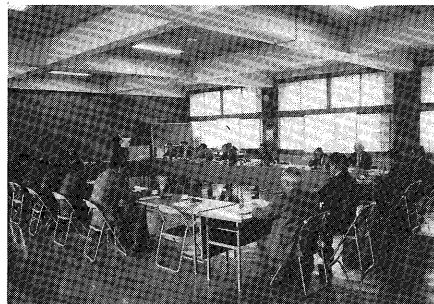

二月十四日任期満了による江南町農業委員会委員選挙は、二月三日に告示され、三日に立候補の受付を行ったところ、選挙による委員の定数十五人を超えなかったため、無投票で当選が決まりました。また、各団体からの推せん委員も選任されました。今後三年間にわたっておほねおりをいただく農業委員さんは次のとおりです。

○選挙による委員

立候補届出順
敬称略

○団体からの推薦により町長の選任した委員

- 議会推薦による学識経験者
 - 大島 一益
 - 志村 正
 - 橋本 博治
 - 吉野 武義
 - 福田 昇
 - 高橋 正吉
 - 内田 万平
 - 大澤 照三
 - 小島 勸一
 - 長谷川 充
 - 杉田 清喜
 - 駒井 芳治
 - 田中 禎二
 - 新井 勝久
 - 木村 昭二
- 農業共済組合推薦
 - 柴田 忠雄
 - 鹿庭 充永
 - 舟橋 近義
 - 水野 孝二
 - 長倉 敬三
- 農業協同組合推薦
 - 持田 宗昌

組織を 変更

このたびの機構改変に伴い次のように、住民課が住民課と保健課になり、産業課と土地改良課が統合され、経済課となりました。

これは、住民の皆さんとの対応をスムーズにし、また業務を円滑に進めるために行なわれたものです。

- 住民課 窓口係・福祉係・年金係
- 保健課 保健係・医療保険係
- 衛生係
- 経済課 農政係・農地係・商工係・土地改良係

温かいご好意

江南町出身の水野富久司氏より花も美しく実もおいしい杏を、各家庭に植えていただき町の名所や町の特産品にしてくださいと、杏の苗木一万本(六百万円)が寄贈されました。さっそく杏の里づくり推進委員会(代表松本芳治氏、委員二十一名)を結成、希望者に杏の苗木を配布いたしました。大切に育ててください。

複合施設完成

みなさんの健康づくりの場に

江南町複合施設が、四月一日オープンしました。この施設は、保健センター、勤労福祉センター、庁舎（議事堂）の三つの機能を合わせ持つ複合施設です。

この施設の特徴を思う存分に発揮して、町民の皆さんが有効に利用していただくために、健康づくりの拠点となる保健センターと、勤労者の教養文化を高めるための勤労福祉センター、あすへの施策が生まれる場の議事堂として、活力ある健康なまちづくりを実現するため、明るく機能的な施設です。お気軽にご活用ください。ますますよ

昨年七月二十一日に着工をした複合施設が無事完成しました。この施設は、役場庁舎西側に、鉄筋コンクリート造四階建、建物面積二、二八六・七六八㎡、総工費は五億九三四万円を象徴するりっぱなものです。

一階が保健センター、二階が勤労福祉センター、三・四階が庁舎（議事堂）となっています。将来に向けて、保健サービスの向上をはかり、またコミュニケーションの場として機能するように設計されました。

一階の保健センターは、乳児からお年寄り

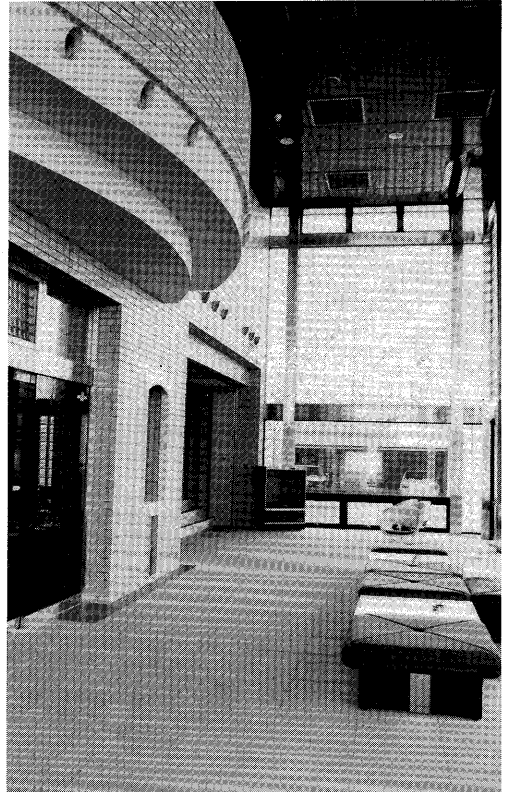

▲ 明るく温かな空間が広がる町民ホール

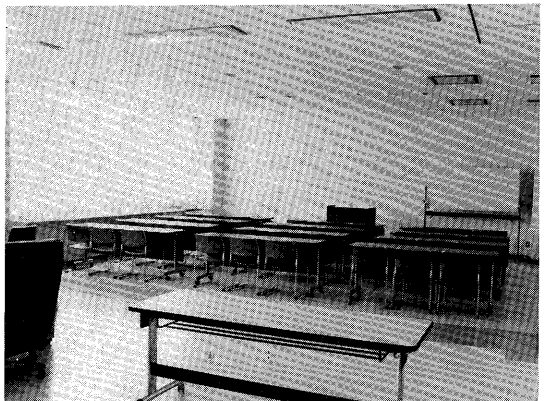

▲ 機能訓練室兼集団指導室

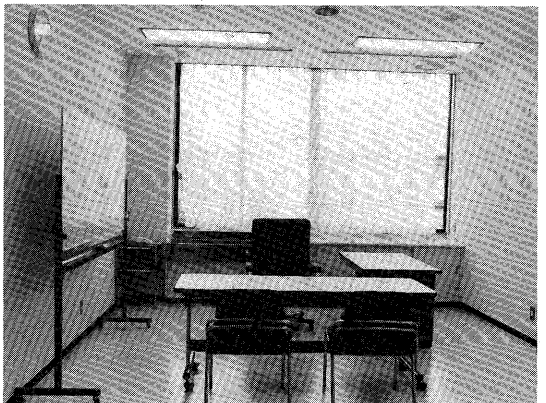

▲ 成人病相談室

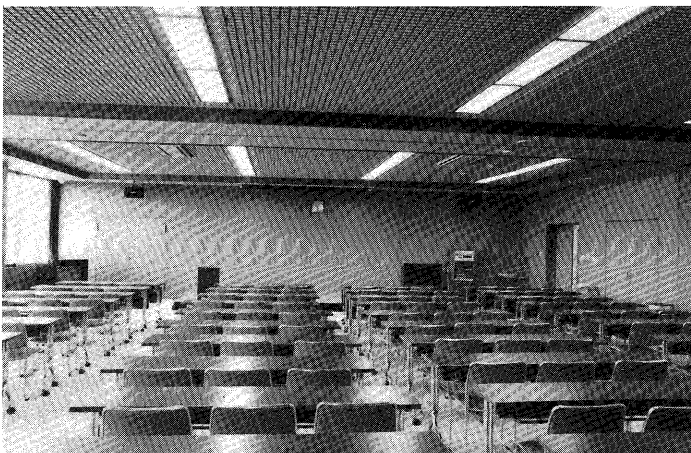

▲ ワイドスペースの講習室

から融資を受けて建設されました。

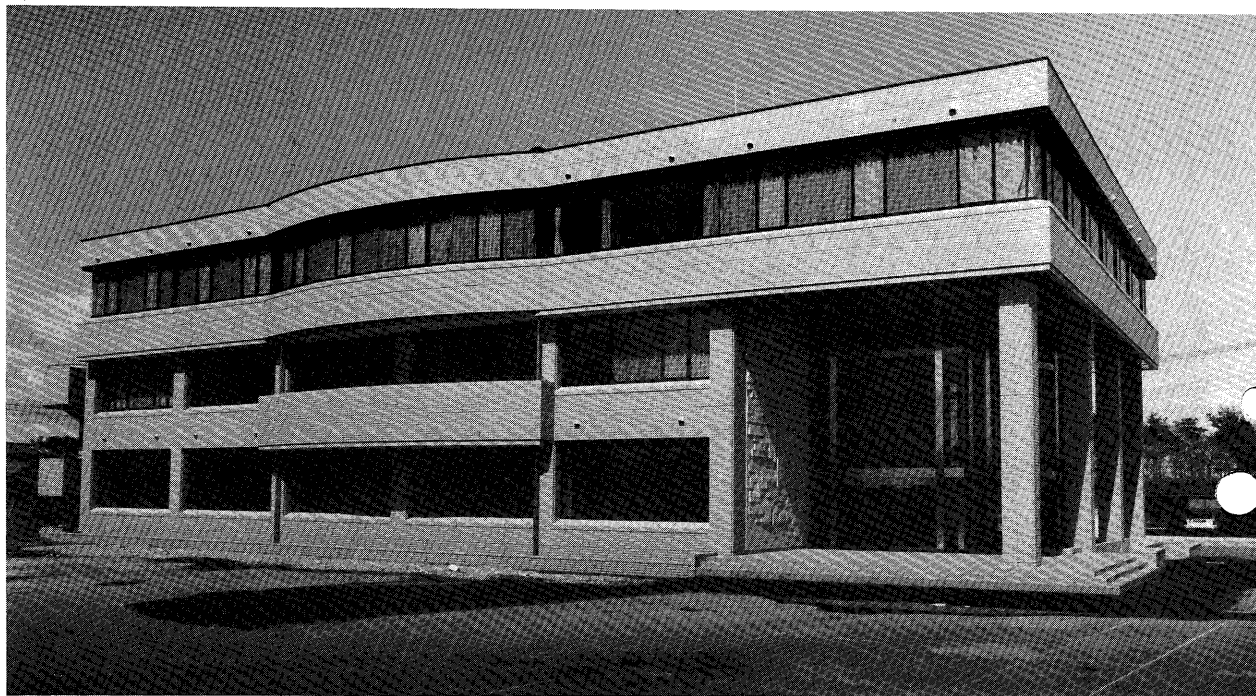

▲ 完成した複合施設全景

まで、健康で明るい生活を送るための保健サービスを目的として、乳幼児問診接種室、乳幼児計測接種室、機能訓練室兼集団指導室、成人病相談室、栄養改善室、検査室を設け自主的な保健活動の場としても活用していただけるようになっていきます。

一階の勤労福祉センターは、勤労者の余暇活動の場として、また、健康づくりの場として、図書室、研修室、談話室、和室、講習室を設け教養文化を高めるための施設として、活用していただけます。

三・四階は、庁舎(議事室)であすへの施策がつぎつぎ生まれる場として、正副議長室、議員控室、委員会室、会議室、議場、傍聴席となっており、皆さんの声を活かす施設となっております。

勤労福祉センターの施設を利用される方は、あらかじめ許可を受けてください。

施設利用のさいには使用料を徴収いたしません。ただし町内に居住する勤労者、または町内の事業所に勤務する勤労者及び勤労者団体が使用する場合には無料となります。

◎複合施設の地番、電話番号は次のとおりです。くわしくは各センターへお問い合わせください。

江南町大字柴九番地一

☎(〇四八五) 三六一一五二一(代表)

内線 保健センター三〇・三一一

勤労福祉センター 三三〇

(夜間専用 三六一一五二五)

議会事務局 三三一一

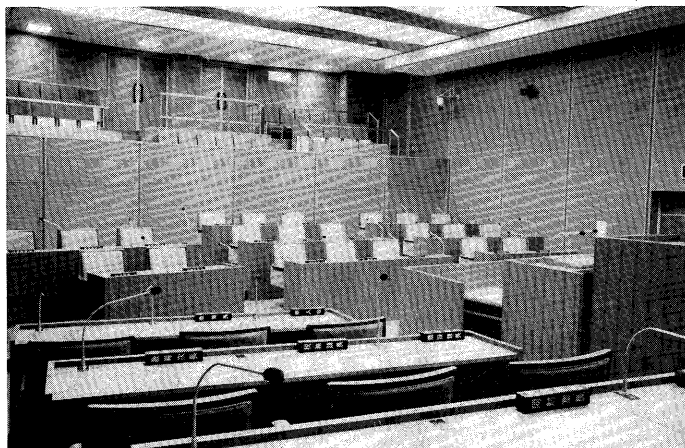

▲ 議場から見た傍聴席

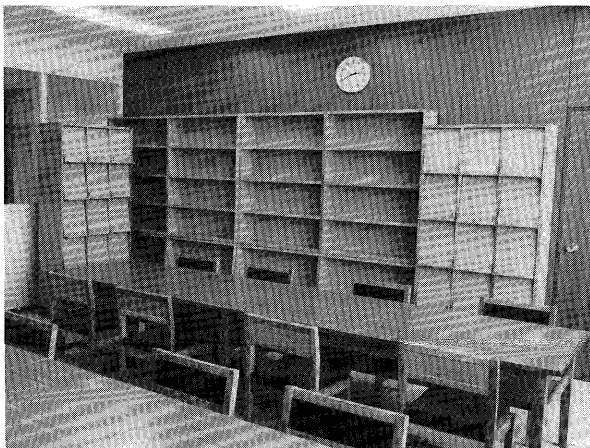

▲ 知識や教養を高める場の図書室

フォトニュース



— 商工会主催講演会 —

3月14日、商工会主催による講演会が町民体育館二階会議室で開かれました。講師は、元J・ミドル級世界チャンピオンの輪島功一さん。『ガンパリの心』が人生にとっていかに大切であるかを聴きにいられた百人近くの人たちに、二時間にわたり話ってくれました。



— もうすぐ1年生 —

3月20日、江南幼稚園卒園式が行われました。今年は140名(男77名、女63名)の園児が元気に卒園し、4月から南・北小学校に入学します。無事に成長し、一つの段階を経たことに、お父さん、お母さんも満足そうでした。

国民年金保険料が四月から月額七、四〇〇円に

保険料は、月額七、一〇〇円でしたが、四月から月額七、四〇〇円になります。

付加保険料は、従来どおり月額四〇〇円です。国民年金は、昨年の四月から全国に共通の「基礎年金」を支給する制度になりましたが、制度を遠い将来まで健全に発展させるため、給付と負担のバランスを図りながら、保険料は加入者皆さんの急激な負担増にならないように毎年、段階的に引き上げてゆくこととされています。

このようなことから今回、保険料の改定が行われるものです。なお、一年分の保険料(六十二年四月〜六十三年三月分)を四月に納付しますと、定額分が二、一四〇円、定額分プラス付加分では二、二六〇円の割り引きとなります。

国民年金保険料が毎月納付に

今年四月より年金保険料が毎月納付になります。

これは、法律が改正され毎月の保険料は、翌月末日までに納付しなければならぬことになったためです。

めです。保険料は必ず納入期限内に納めてください。

六十一年度分の国民年金保険料

納め忘れがあれば 四月中に納入を

昭和六十一年度分(昭和六十一年四月〜六十二年三月分)の国民年金保険料の納め忘れはありませんか。

納め忘れがありますと、万一のとき障害基礎年金や遺族年金が受けられない場合もありますし、老後に高齢基礎年金が受けられないことにもなりかねません。

もう一度正確かめのうえ、納め忘れがあれば、必ず四月中に納めてください。

昭和六十二年度畜犬登録と狂犬病予防注射

昭和六十二年の畜犬登録と狂犬病予防注射を次のとおり行います。生後九十一日以上の犬を飼っているかたは、愛犬に必ず登録と狂犬病予防注射を行い、鑑札と注射済票の交付を受けてください。

なお、予防注射は、新ワクチンに切り替わり、年一回になりましたので、この機会に必ず受けるようお願いします。

日程は次のとおりですので、よりの会場で受けてください。当

時 野原文殊寺 午後二時十分〜三時

時 農協本所 午前九時三十分〜十一時三十分

時 農協南支所 午後一時十分〜三時

時 役場前駐車場 午前九時三十分〜十一時五十分

◎料金 登録料……………二千五百円 注射料……………二千七百円 計……………四千八百円

※問合せ 役場保健課 ☎三六一一五二一

「一票」の政治をたいせつに

県議会議員選挙・四月十二日投票

四月十二日は県議会議員選挙。

選挙は、私たちの暮らしの願いを政治に反映させる最大のチャンスであり、私たちの一票は暮らしをよくするための貴重な意思表示です。

たいせつな一票を生かしていたために、その要点をまとめてみました。

投票できる人

選挙時登録基準日……四月二日
選挙時登録日……四月二日
したがって公職選挙法による選挙権の条件は
○昭和四十二年四月十三日以前に

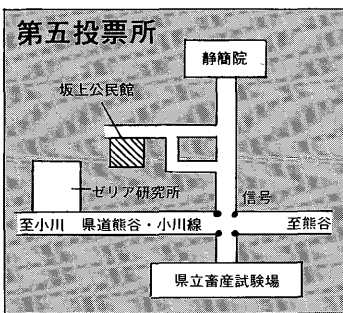
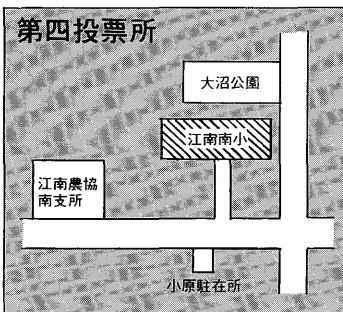
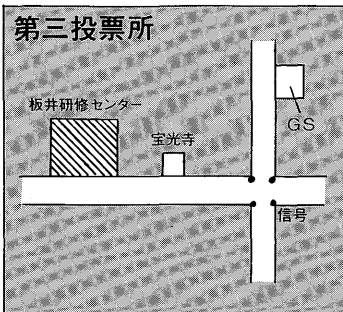
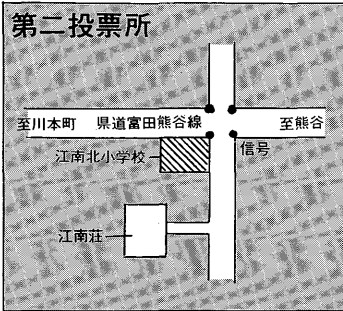
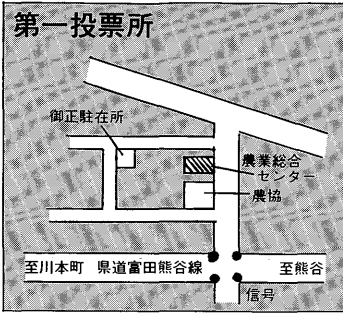

生まれた人で

○昭和六十二年一月二日以前から

江南町に住んでいて

○引き続き江南町住民基本台帳に

記録されており、選挙人名簿に

登録されている人です。

▼県議会議員選挙の場合、昭和六十二年一月二日以後、埼玉県内の他の市町村から江南町に転入届をした人で、従前の住所地の選挙人名簿に登録されている人は、江南町の名簿に登録されるまでの間、従前の住所地の投票所で投票が行えますが、この場合、次の書類が必要です。

- ①江南町で発行する住民票の写し、または、
- ②引き続き江南町に住所を有する旨の証明書

投票所

投票所は今までどおり五カ所設置します。各投票区の投票所は次のとおりです。

- 第一……農業総合センター
- 第二……江南北小学校体育館
- 第三……板井研修センター
- 第四……江西南南小学校体育館

こんなときは不在者投票

●投票日の当日、やむを得ない用務または事故のため、町を離れて旅行中または滞在中の場合
●疾病・負傷・妊娠などのため、歩行が著しく困難であるかた。

期間 四月三日から四月十一日
(投票日の前日)まで土・日曜日でもできます。

時間 午前八時三十分から午後五時まで

場所 江南町役場内
持参するもの 入場券と印かん

郵便による不在者投票

わからないことは
選挙管理委員会へお問い合わせください。 ☎三六一一五二二

第五……坂上公民館

身体に重度の障害のある人は、郵便によって不在者投票をすることが出来ます。

この在宅投票ができる人は、身体障害者手帳を有する人、または戦傷病者手帳を交付されている人で、その傷害の程度が一定の基準に当てはまる人に限ります。

また、これらの障害の程度に該当することを県知事が書面で証明されている人です。なお、郵便で投票する場合は、あらかじめ郵便投票証明書の交付を受けておき、その証明書を添えて投票用紙を請求することになっています。

また、郵送する期間も考慮して早めに投票用紙を請求し、投票を済ませてください。

ぼしゅう

第4期中国留学生募集

埼玉県と友好関係にある大学に派遣する留学生を募集します。

山西大学 30名 山西省太原市
 河南大学 20名 河南省開封市
 鄭州大学 24名 河南省鄭州市
 遼寧師範大学 30名 遼寧省大連市
 大連外国語学院20名遼寧省大連市

■応募資格

●原則として満18才以上36才以下のかた

●男・女は問いません

●高校卒業程度の学力を有するかた

■募集しめきり 1987年5月8日

■選抜試験 1987年5月17日(日)
 場所・浦和市立高校

■合格発表 1987年6月1日

■入学期日 1987年9月1日

募集要項の必要なかたは、切手500円同封の上、下記へ請求してください。

埼玉県日本中国友好協会

浦和市高砂4-4-15織田ビル

☎0488-61-5818

グリーンハーモニー

さいたま'87

一街かどの緑大賞・花大賞募集—
 今年の10月、大宮市を中心に開催するグリーンハーモニーさいたま'87とフェアの開催を記念して、県では緑化の推進と街なかで緑を創り育てている人々を紹介するため、「街かどの緑大賞・花大賞」を募集します。応募資格は問いませんが、応募対象は、県内に限ります。

■応募内容 県内の家庭などの花と緑で、外部からの景観に優れた良好に保たれているもの。

■応募方法 応募用紙に必要な事項を記入し、緑化の写真(サービズ版以上)を添付する。

■応募期間 4月1日から5月10日まで(当日消印有効)

■表彰 緑大賞・花大賞・特別賞それぞれ数点が選ばれるほか、応募者全員に記念品を贈呈します。入選発表は6月の予定です。

■応募・問合せ先

〒336 浦和市高砂3-15-1

埼玉県環境部自然保護課

☎0488-24-2111

もよおし

婦人問題を考える 埼玉のつどい

■日時

4月16日(木)10時30分~15時30分

■場所

浦和市埼玉会館小ホール

■内容

講演「ゆたかに生きる」税所百合子、シンポジウム「ゆたかさを求めて~今、共に生きる~」金森トシエ、ほか

■費用 無料

■定員 500人

■問合せ 埼玉県婦人対策課

各市町村婦人問題担当課

憲法をくらしに生かす 県民のつどい

憲法に対する理解と認識をさらに深めることにより、憲法の理念を暮らしに生かす気運の醸成をはかる。

■会場 熊谷会館ホール

■日時 昭和62年5月9日(土)

14:00~16:45

■内容 埼玉県知事・畑和氏、作曲家・神津善行氏による講演やアトラクションなど

■入場方法 入場は無料ですが、入場整理券が必要です。

入場整理券は、県庁県民案内室・各地方県民センター等で希望者に直接配布します。

ハガキによる申し込みは、埼玉県県民総務課まで

〒336 浦和市高砂3-15-1

そうだん

行政・心配ごと相談

日常生活での困りごとや行政への不満等のあるかた、毎月第4火曜日にご相談に応じております。

どうぞ、お気軽にお出かけください。

■日時

昭和62年4月28日(火)

午前9時30分~正午まで

■場所

江南町母子センター

教育相談

教育委員会では、毎週火曜日(祝祭日はのぞく)午後1時より3時までの間、教育相談をお受けしています。

お子さんの教育上のことでお困りのことがありましたら、お気軽にご相談ください。

☎36-5468 (直通)

☎36-1521 (内線 237)

お誕生おめでとう

(敬称略)
(内保護者)

御正 大島 佐藤 英之 希美 三男 長女	新田 大場 新井 恵子 長女 長女	三 田中 将介 長男	本 山中 真央 長女	種 篠崎 友則 二男	春 籠島 千春 長女	内田 佳織 長女	田頭 伸悟 三男	齋藤 希美 長女	坂田 直之 長男	押切 直之 長男
-------------------------------	----------------------------	------------------	------------------	------------------	------------------	-------------	-------------	-------------	-------------	----------------

野原 金井 仁美 二女 (弘行)	塩 川島希里子 長女 (一夫)	柴 佐々木敏雄 二男 (敏)	小江川 木賊 淳一 二男 (栄司)	板井 増淵悠貴恵 二女 (一夫)	成 福田 友美 長女 (重則)	舟橋 正浩 長男 (芳雄)	武政 佳祐 長男 (雅美)
---------------------	--------------------	-------------------	----------------------	---------------------	--------------------	------------------	------------------

固定資産税 課税台帳 の縦覧

次により、固定資産税課税台帳を縦覧に供します。

課税台帳の登録事項について不服がある場合には、四月三十日までに審査の申し出ができます。

くわしくは、役場税務課におたずねください。(内線二五四)

■場所・日時 役場税務課において四月一日から二十日まで、休日を除く毎日午前九時から午後五時まで。(土曜日は正午まで)