

— 水をかぶった水田 —

6月30日から7月1日にかけて関東地方を通過していった台風6号は、本村にも大雨を降らせ、稲が水をかぶるなどの被害がありました。(写真は御正新田地内・雷電神社附近)

◆ こうなん

広報

No.161

昭和60年7月15日

おもな内容

- 議会だより..... 2
- 水の事故、交通事故に気をつけよう... 3
- 生徒指導対策委員会..... 4~5
- 住民検診..... 6
- おしらせ..... 7~8

7月

[6月1日現在人口] 男 5,154人 女 5,225人 計10,379人
世帯数 2,642

●発行所 埼玉県大里郡江南村役場 ●電話 0485 (36) 1521
●発行人 江南村長 柴田 忠雄

議会だより

昭和六十年議会第二回定例会が六月二十日に開かれました。提出された議案は、一般会計補正予算、条例の制定、改正、専決処分の承認など五議案で、いずれも原案どおり可決されました。



第2回定例会のよう

行政改革推進委員会を設置

条例制定・改正

○江南村行政改革推進委員会設置
条例

国の最重要課題として進められている行政改革。本村でも、その考えに沿って、村長を本部長とする行政改革推進本部を六月一日に設置しました。ここで、事務事業の見直し、組織の簡素、合理化など行政改革に関して何をどう改めていくかを定めた、いわば行革の設計図とも言えるべき行政改革大綱づくりとその実施をしていきます。そうした過程で住民の方の意思が十分に反映されるように、村長の諮問機関として行政改革推進委員会を設置しました。

この委員会は、行革大綱はじめ行政改革についての重要事項の審議、調査をし、答申（提言）をしていきます。委員会のメンバーは村内有識者の中から選ばれ、人数は十人、任期は三年です。

○江南村国民健康保険条例の一部を改正する条例

この条例改正は、国民健康保険特別会計の支出のなかで、年々増えている医療費に合せて、財源で

ある保険税を確保しなければならぬために、税率の改正を行ったものです。

また一方、所得額によって保険税の減額の措置がとられますが、この基準となる額が引き上げられました。

その他

○昭和六十年一般会計補正予算
今年度の一般会計当初予算は、歳入歳出とも二十一億三千五十九千円。今回の補正では、この額にそれぞれ五百三十二万六千円を追加し、総額で二十一億三千五百八十三万五千円となりました。

○土地改良事業実施について
樋春北地内、十・一ヘクタールの畑地について、土地改良事業（区画整理）を行うために必要な議会の議決が得られました。

ここ数年、養蚕を行う農家はめっきりと減ってきており、畑地の利用が問題になっています。そこでこの地域をまづモデル地域として、村営土地改良事業を行い、新規農作物をとり入れ、桑畑の有効利用を図っていくというものです。

内訳として、歳入面では繰越金に五百三十二万六千円追加。歳出では、一般管理費に九十二万六千円、企画費に四百四十万円追加しました。

この補正は、当初予算編成後に生じたために行われたもので、財源と



樋春地内の現地

楽しい夏休みをすごしましょう

——水の事故、交通事故に気をつけよう——

交通事故 自転車の安全運転をしよう

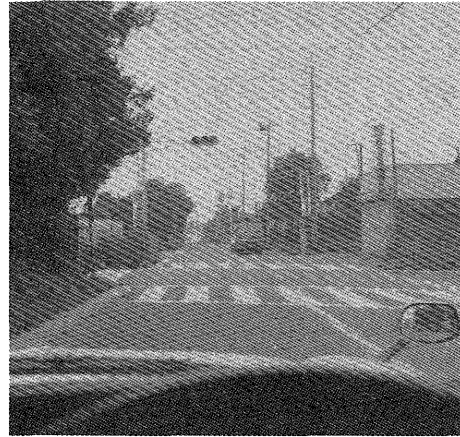

小川 県 道

暑い夏がやってきました。子供たちは夏休み。自転車に乗る機会が増えますね。自転車の交通事故でいちばん多いのが「飛び出し」によるものです。路地など狭い道から大きな通りに出るとき、自転車は小回りがきくので、つい左右の安全を確かめずにスイツ

と飛び出してしまいがちです。もしそこへ車がきたら……。 「一時停止」の標識のあるところではもちろん、狭い道路から広い道路に出るときなどは、必ずいったん止まって左右の安全を確かめましょう。通り慣れたところや交通量の少ない道路でも、いきなり飛び出さないことです。また、青信号になったからといって一気に飛び出すことは大変危険です。必ず止まって安全確認する習慣を身につけましょう。

チビッコたちも 交通安全の勉強

六月二十一日、南小で交通安全



教室が開かれました。駐在所のおまわりさんや交通指導員のおじさんの見守るなか、全校児童が道路の横断や自転車の安全な乗り方を学びました。

水の事故 夏は交通事故よりこわい

子供「泳ぎにいつてくるよ」
母「車に気をつけるんだよ」

夏の昼間の会話です。でも、ちよつとまっけてください。夏に限ると、交通事故死より水の事故死の方が多いのです。ですから、もう一言「泳ぐ場所にも気をつけるんだよ」とつけ加えてください。

昨年(六〇八月)に、水の

事故で死亡したり行方不明になった子供(中学生以下)は三百三人で

した。この時期に交通事故で死亡した十五歳以下の子供は二百二人。

こうした子供の水難事故の約六割は保護者がそばにいないときに起こっています。また、全体の七割は、波の荒い海や流れの速い川などに遊泳禁止などの水難防止措置が取られていない場所ので起きています。

大人の注意力が 事故を防ぐ

子供たちを水の犠牲者にしない

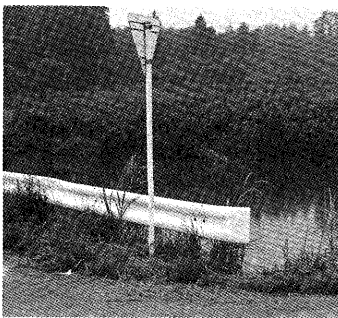

ために保護者や大人は、次のような点に十分注意してください。
▽子供たちだけで水泳や水遊びに行かせない。行くときは保護者や大人が必ず同伴する。特に、幼児がいる場合は常に目を離さないよう注意する。

▽危険な水辺で遊んでいる子供を見かけたら、声をかけ安全な場所まで遊ばせるようにする。

▽家の近くにさくやふたのない用水堀やため池があるときは、すぐにその管理者に申し出て、さくやふたをしてもらう。

生徒指導対策委員会

— 青少年の
健全育成を願って —

地域ぐるみの青少年健全育成を
めざして、今年も次のような方々
で推進することになりました。
村民の皆様のご協力をお願い
いたします。

なお、今年度の正・副委員長及
び事業計画は次のとおりです。

○委員長
○副委員長

- 橋本 寿夫
- 持田 包正
- 高田 利典
- 関口 正治
- 佐々木 猛一
- 寺山 寛一
- 佐間 義雄
- 木部 殖夫
- 嶋野 善司
- 野本 智司

生徒指導対策委員会組織・連絡網 (順不同) (印地区代表)

班No	氏名	地域	備考	電話	御正新田(坂下)							
1	① 宇治川正忠	板井704	民生児委	(36)2240	11	① 橋本 イク	御正新田199	民生児委	(36)2052			
	② 小沢 八郎	◇ 679	保護司	(36)2261		2	柴田 卓枝	◇ 481-2	社教委	(36)0501		
	3	吉野 幸男	◇ 530	江中P副会長	(36)2047							
	4	長倉 敬三	◇ 1083	社教委	(36)3307							
	5	宇治川文字	◇ 704	幼P副会長	(36)2240							
成 沢 (上)					12	① 上杉 正	千代600	社教委・民生児委	(36)1900			
2	1	水野半四郎	成沢1090-2	民生児委		(36)2698	2	秋場 幸子	◇ 405-1	江中P副会長	(36)0530	
	2	舟橋 広之	押切2527-9	教育委・保護司		(36)3804	3	飯野 忠男	◇ 64-24	北小P会長	(36)2485	
	③ 曾田 シン	◇ 2460-6	南小P副会長	(36)0559		4	山根 節子	◇ 113	北小P副会長	(36)4021		
	4	井出 クニ	◇ 2566	社教委		(36)2406	5	磯田三恵子	◇ 108-1	幼P副会長	(36)2802	
成 沢 (下)					13	① 吉田 朋信	須賀広535-2	民生児委	(36)3497			
3	① 佐々木猛治	成沢500	御正駐在官	(36)4891		2	吉田 芳江	◇ 251	社教委	(36)1858		
	2	馬場正一郎	◇ 490-2	民生児委		(36)3505						
3	福田三栄子	◇ 389-2	社教委	(36)2027	14	1	水野 光好	野原838-2	民生児委	(36)2365		
						2	笠原 満	◇ 74	教育委	(36)1519		
						③ 関口 正典	◇ 623	社教委・江中P会長	(36)0421			
4	1	志村 正	三本1850	社教委	(36)0350	小江川(東)						
	2	長谷川七郎	◇ 684	教育委	(36)0707	15	① 大久保総一	小江川609	民生児委	(36)0244		
	3	長谷川高雄	◇ 1896	民生児委	(36)2180		2	野本 誠	◇ 1586-1	青少年相談長	(36)0021	
	④ 小柴 文代	◇ 1927-2	婦人会長・社教委	(36)1168	小江川(西)							
	5	今野 博行	◇ 1927-5	北小P副会長	(36)5046	1	小林 正己	小江川1963	校 医	(36)1066		
	6	小柴 清	◇ 1927-2	川本高校	(36)1168	2	寺山 トモ	◇ 1781	民生児委	(36)1980		
押 切 (上)					16	3	佐藤 俊郎	◇ 1865-1	小原駐在官	(36)5336		
5	① 松本 洋子	三本656	民生児委	(36)5825		4	橋本 寿夫	◇ 2159	社教委	(36)2194		
	2	笠原 法正	押切795-1	社教委		(36)1009	⑤ 駒井 健次	◇ 2091-4	社教委・南小P会長	(36)3110		
	3	御正山英子	◇ 686	幼P会長		(36)1991	6	野本 善司	◇ 1574	熊農高校	(36)1582	
押 切 (下)						17	① 柴 サツエ	柴150	民生児委	(36)0930		
6	① 持田 包雄	押切145-1	教育委員長	(36)1574								
	2	大島 清	◇ 370	民生児委	(36)2373		18	1	増田 秀夫	塩365	民生児委	(36)3284
	3	持田 知文	◇ 325	社教委	(36)1928			② 飯島 清子	◇ 5	社教委	(36)0324	
	4	永田三千里	◇ 134	北小P副会長	(36)1020	3	中村 雅夫	◇ 380-1	南小P副会長	(36)0462		
7	1	新井 武寿	上新田101-1	保護司	(36)0728							
	2	福田 房子	◇ 256	民生児委	(36)1690	19	1	佐久間義雄	南 小	南小長	(54)7748	
	③ 柴田 四郎	◇ 183-1	社教委	(36)2455	2		大串 秀孝	◇	南小生指主	(36)0200		
樋 春 (南)					3		木部 殖夫	北 小	北小長	(81)0909		
8	① 高田 利正	樋春319-3	社教委・民生児委	(36)3561								
	樋 春 (北)					9	4	岡部 秀子	◇	北小生指主	(36)0772	
9	① 小島 貴一	樋春996	社教委・民生児委	(36)4497	5		嶋野 義智	江 中	江中長	(32)4338		
	2	小島 一男	◇ 997	江中P副会長	(36)0909		6	大久保達雄	◇	江中生指主	(36)3105	
御 正 新 田 (坂上)					10	7	寺山 寛一	幼 稚 園	村 幼 園 長	(36)1980		
10	① 柄沢 りう	御正新田1114-1	保護司	(36)3919		8	古沢多実子	◇	幼教務主任	(33)0607		
	2	水野 龍夫	樋春1952	民生児委		(36)1174						
	3	折川 高一	御正新田1067-2	社教委	(36)2655							

●教育委員会 (36)5468 ●南 小 (36)1305 ●北 小 (36)1389
 ●江 中 (36)1335 ●幼 稚 園 (36)3373

生徒指導対策委員会 昭和60年度事業計画

回	事業名等	日時	会場	対象	備考
1	1.60年度委員会組織 2.年間事業実施計画の検討・承認	5/28(火)	村民体育館	・全委員	・正副会長・役割分担等
2	1.教育講演開催準備会	6/14(金)	〃	・正副委員長	・講師確認
3	1.非行防止パンフ原案検討	6/18(火)	〃	・正副委員長 ・各校生指主	
4	1. 〃	6/25(火)	〃	〃	
5	1.幼、小、中校・教委合同研修会準備打合せ	6/28(金)	〃	・正副委員長 ・各校体育主任	
6	1.青少年健全育成教育講演会	6/30(日)	江中(体育館)	・全委員 ・村内全保護者	・講師招待
7	1.非行防止パンフの配布	7/12(金) 7/18(木)		・村内全戸	
8	1.夏季休業中の生徒指導 2.親子のつどい実施計画 (各幼、小、中) 3.情報交換(各校・地域)	7/10(木)	村民体育館	・全委員	・各幼小中 P.T.A.補導 部委員長等
9	1.各幼、小、中校・教委合同研修会	7/20(土)	〃	・村内幼、小、中 教委等全教職員	
10	1.地域環境浄化運動週間	8/19(月) 8/24(土)		・村内全地域	・全委員
11	1.夏季休業中の指導反省会 2.親子のつどい実施状況 3.浄化運動実施反省	9/12(木)	村民体育館	・全委員	・各幼小中 P.T.A.補導 部委員長等
12	1.委員研修会準備会	10/8(火)	〃	・正副委員長	・講師依頼
13	1.研修会	11/12(火)	〃	・全委員	・各幼小中 P.T.A.補導 部委員長等
14	1.冬季休業中の生徒指導	12/6(金)	〃	・全委員	
15	1.60年度事業反省 2.61年度事業計画	2/27(木)	〃	・正副委員長	
16	1.春季休業中の生徒指導 2.60年度事業の反省 3.61年度事業計画について	3/27(木)	〃	・全委員	

※上記以外に各地域・各校の事態・動向によっては、臨時に事業を加えることもある。
※常時「生徒指導対策委員証」の活用を図る。

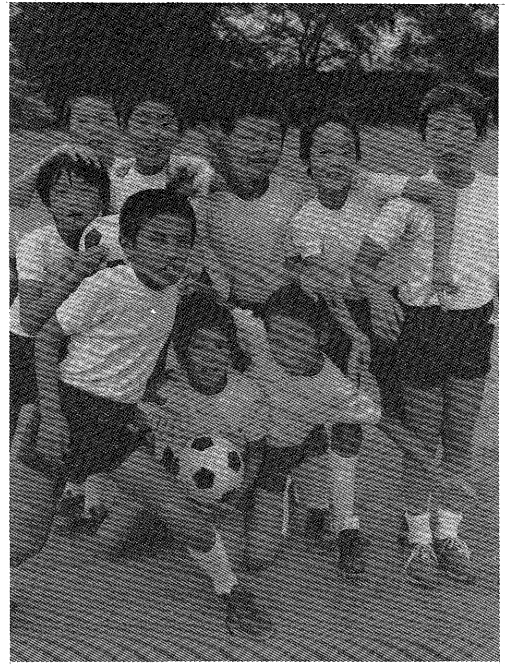

元気な南小の子供たち

子供たちの
友達つきあい
は人間形成の基礎

最近の子供たちを取り巻く生活環境は、以前に比べて変わってきていますが、友人関係——子供のつきあい——においても、さまざまな面で変化しているといわれます。

子供の数が減り、兄弟も少なくなつたこと、テレビを見たり、一人でゲーム遊びをすることが多

なつたことなどのさまざまな理由が考えられます。最近話題になっている小・中学生の「いじめ」の問題も、子供のつきあいの変化によるところが大きいのではないのでしょうか。

子供は遊びやけんかを
通して成長する

子供は乳児期を過ぎると、外に出て遊びたがり、友達をつくるようになります。しかし、それまで保護者に見守られながら育つたため、その遊び方は自己中心的で、初めのうちは友達とうまく協調し合うことができません。遊んでいても、すぐにおもちゃの奪い合いや場所の取り合いを始めてしまいます。

しかし、保護者の手から友達とのつきあいへと行動範囲を広げた子供は、やがて遊びやけんかなどの経験を通して、自分を主張したり、相手の主張を受け入れたりすることを学んでいきます。同時に、大人になつてからの人間関係の基

礎や守るべき社会の習慣を身につけていくのです。

「友達つきあい」に
影響する家庭のしつけ

子供が小・中学校へと進み、団体生活を始めるようになると、友達つきあいにも個人差が出てきます。

一般に、つきあいの下手な子供は、自分の気持ちを友達にうまく伝えることができません。孤立してしまつたり、活発な友達の言いなりになつてしまふことがあります。一方、自己中心的で他人の気持ちに気を配ることのできない子供は、友達に対して独善的な振舞いをしがちです。

このようにつきあい方の上手、下手は、子供一人一人の資質によることもあります。しかし、それにもまして家庭でのしつけのあり方、乳児期以降に友達つきあいの経験をどれだけ多く積んできたかなどによる影響のほうが大いではないでしょうか。

人間形成の基礎となる子供の「友達つきあい」——保護者の方は、その重要性を理解し、子供の健全な成長の後押しをしてほしいものです。

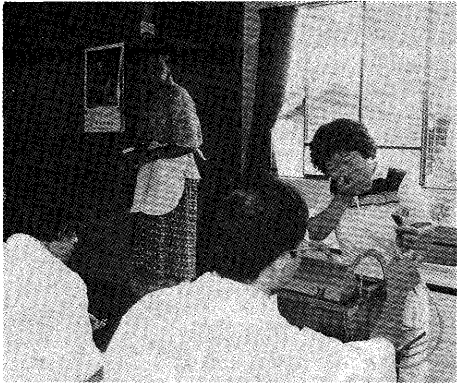

住民検診で 健康チェックを

8月5日～8月22日

検診日程

月日	受付時間	字名	場所
8月5日(月)	午後 12:30～1:30	成沢(下)	会議所
	午後 2:00～3:00	御正新田(下)	生活改善センター
8月6日(火)	12:30～1:30	樋春南	集会所
	2:00～3:00	樋春北	集会所
8月7日(水)	12:30～1:30	上押切	参宮記念館
	2:00～3:00	上新田	集会所
8月8日(木)	12:30～1:30	下押切	集会所
	2:00～3:00	三本	御正稚蚕共同飼育所 (北小学校うら)
8月9日(金)	12:30～1:30	御正新田(上)	大坂集会所
	2:00～3:00	成沢(上)	坂上公民館
8月19日(月)	12:30～1:30	須賀広	集落センター
	2:00～3:00	野原	集会所
8月20日(火)	12:30～1:30	塩	公民館
	2:00～3:00	板井	農業研修センター
8月21日(水)	12:30～2:00	小江川	農村センター
8月22日(木)	12:30～1:30	柴・千代	柴・千代集会所
	2:00～3:00	全域	母子健康センター(※)

※印は上記の会場へ来られなかった方、及び役場周辺の方が来場して下さい。

今年も住民検診(一般健康診査並びに結核健康診査)を、大里郡市医師会の協力を得て行ないます。ご存知のとおり脳卒中・がん・心臓病は三大死因といわれており社会的にも、家庭的にも脅威を増しています。また結核への関心も近年うすれてきていますが、新患者の発生もいぜん多く年齢が高くなるほど死亡率も高まっています。このような状況のもとでは「自分の健康は自分で守る」ということが重要となります。成人病の早期発見と健康を確かめるうえにも年

一回の健康診査を是非受診されるようお願いいたします。本年も昨年同様、午後二会場移動しますので、受付時間内に来場して下さい。

受診料は七十歳以上の方は無料

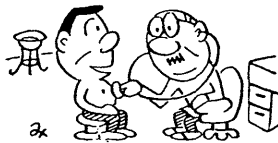

ですが六十九歳以下の方は百円が必要ですが、当日ご持参下さい。健康診査対象者四十歳以上で事業所に勤務していない方全員(医者で治療を受けている方を除く)

※検診項目

血圧測定、尿検査、身長、体重測定、聴打診、胸部X線撮影、(妊娠中の方はX線撮影は除く)
※十八歳～三十九歳までの方は、胸部X線撮影のみ

家庭の医療

鼻血の応急処置

病気以外のときに出る鼻血——何かにつけたり、強くかみすぎたりしたときに出るのは、鼻の中にキズがつくことが原因です。鼻血を出したときの応急処置は、次のようにしてください。

(軽い鼻血のとき)

衣服をゆるめ、楽にしていすにかかせせて、頭をうしろにそらせ、鼻を五～六分つまんでやると止まります。また、脱脂綿や消毒したガーゼを長さ二～三センチの太目の棒状にして、鼻につめておくのも効果的です。

(なかなかとまらないとき)

消毒ガーゼを少し多めに鼻に詰めこみ、あお向けに寝かせ、しばらく安静にしておきます。そして、鼻柱を冷たいタオルでひやし、逆に足もとを温めるようにします。鼻血が止まったあとも、数時間は、鼻をかまないように注意してください。

(頭を打って鼻血が出たとき)

この場合は「危険信号」と考え、すぐ医者にもてらしましょう。

さわやか 君

西村宗

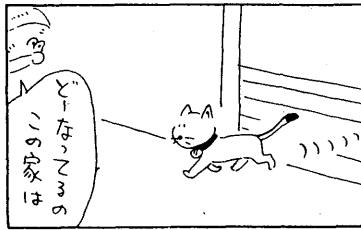
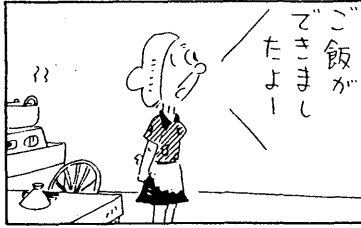
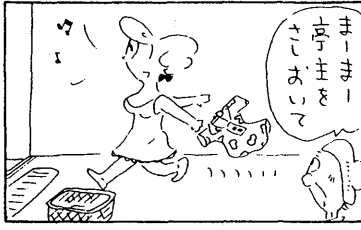
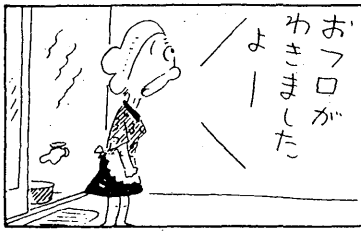

県では、県民の自主的で創造的な文化活動を援助、奨励し、活発にしていくため、文化振興基金を設置しました。

この基金は、県民の豊かな個性あふれる創造性を生かし、二十一世紀に向けて、新しい埼玉文化をつくりだす原動力となるものです。

基金の造成については、県は五十九年度から三年間で二億五千万円の寄附を集め、六十二年度までに合計で五億円を積み立てる予定です。

埼玉県 文化振興基金 募金にご協力を



基金から生じる利子は、次のような文化活動に対する助成にあてられます。

- 一、美術、音楽などの芸術文化の振興。
- 二、郷土芸能や文化財などの伝統文化の継承、保存。
- 三、地域文化の創造や海外文化との交流の促進など。

募金活動は、県と民間とが一体

となつて県民運動を盛り上げていくものとする。特に、募金活動を強力に推進するため、多くの方々から積極的な御協力を願ひします。

また、文化振興基金のシンボルである募金箱も市町村役場や文化施設等、身近なところに置かれ、皆様方からの寄附をお待ちしております。

なお、この基金の趣旨に賛同され、寄附くださる場合は、近くの金融機関（県内すべての銀行、信用金庫、信用組合、農業協同組合）の窓口で備えてある申込書により振込ができるほか、県庁自治文化課でもお受けしています。

■問合せ先
埼玉県県民部自治文化課
☎〇四八八―二四―二二一
(内線二〇六八)

行政・心配ごと相談

日常生活での困りごとや心配ごとでお悩みの方は、毎月第4火曜日にご相談に応じています。どうぞお気軽にご相談ください。

- とき 7月23日、8月27日、午前9時30分～正午
 - ところ 母子健康センター
- ※なお、8月は人権相談所も同時に開設します。

教育相談

教育委員会では、毎週火曜日(祝祭日はのぞく)午後1時より3時までの間、教育相談をお受けしています。

お子さんの教育上のことでお困りのことがありましたら、お気軽にご相談ください。

☎36-5468 (直通)

36-1521 (内線37)

移動図書館来訪

- とき 7月22日(月)、9月13日(金)午後2時45分～3時45分
 - ところ 村民体育館前庭
- ※どなたでも無料で借りられ、リクエストもできます。どうぞご利用ください。

キャンプ用テント貸出し

- 熊谷地方県民センターでは、野外活動を行う青少年グループなどに、キャンプ用テントを無料で貸し出します。
- テント数 11張(6人用)
 - 貸出期間 原則として4日間
 - 問合せ 熊谷地方県民センター地域振興

課 ☎0485-23-2801(代)

県民討論会

- とき 8月24日(土)午後1時～4時30分
- ところ 熊谷市立文化センター文化会館
- 参加者 ○助言者 羽仁 進(映画監督)
○知事 畑 和
○一般参加者 500人(自由参加)

埼玉県住宅資金融資

- 今年度の第2回融資の申込受付を次のとおり行います。
- 受付期間 7月29日(月)～8月23日(金)
 - 融資対象 県内に受付開始日前1年以上居住している人
 - 問合せ 埼玉県住宅都市部住宅管理課 0488-24-2111

年金コーナー

年金受給者が死亡したときは届出を

年金を受けている人が亡くなったときは、戸籍法で定められた届出義務のある方が、役場の国民年金係へすみやかに「受給権者死亡届」を提出してください。

もし、遅れたり、忘れたりすると、支払い超過となり、あとで返納していただくことにもなります。

また、亡くなった人に支給すべき年金で、まだ支給しなかった分があるときは、生計を同じくしていた配偶者の方などにその年金が支払われます。この場合は、「未支給年金支給請求書」を提出していただくこととなります。

福祉年金を受け

取ったら証書の提出を

福祉年金を受けている皆さん、

八月期分の年金を受け取ったら、証書を役場の国民年金係に提出してください。

また、「定時申立書」を書いていただきますので、印鑑もご持参ください。これは、今年の八月から一年間、年金が受けられるかどうかを審査して、証書に支給額を記入するためです。

なお、次のことをお聞きください。わかるようにしておいてください。

シンボルマークを募集

— 埼玉中枢都市圏 —

お誕生おめでとう

五月中届出
(内保護者)
敬称略

成 沢

建川 桂子 四女(勇二)
松島ひとみ 三女(章)

三 本

品田 直隆 長男(武良)

押 切

小川 有香 長女(泰弘)

樋 春

田嶋 智幸 長男(務)
芹澤 尚義 長男(祐一)
五明 正佳 長男(富士男)

御正新田

小川 貴之 長男(薫)
松本 真範 長男(定男)
瀬山 和之 二男(良一)

小 江 川

寺山 輝良 長男(澄夫)
栗原 雄也 長男(等)

四、賞

最優秀賞一点 十万円(賞金又は奨学金) 佳作四点 二万円(賞金又は奨学金)

五、応募先

作品の裏面に住所、氏名、年齢、職業、電話番号を明記のうえ、中枢都市圏構想推進室シンボルマーク係へ持参又は郵送してください。くわしくは、中枢都市圏構想推進室へ。

柴 代

中山 和博 長男(達夫)
深澤 円絵 長女(正彦)

話題のひろば

字別婦人バレーボール大会



五月二十六日、村民体育館で行われた字別婦人バレーボール春季大会は、参加十チームによって熱戦がくりひろげられました。

その結果Aブロックは成沢チームが、Bブロックは小江川チームがそれぞれ優勝しました。

一、テーマ

県と浦和市、大宮市、上尾市、与野市及び伊奈町は、協力して東京依存を是正するため、二十一世紀へ向けて高次の都市機能を備えた自立性の高い都市圏をつくらうと考えています。

そこで、この埼玉中枢都市圏づくりを端的にデザイン化したもの

二、応募作品

B五判のケント紙を縦長に使用し、デザイン、色、応募点数は自由・図案の趣旨を簡単に記載。ただし、写真使用禁止・未発表のもの。