



— ヒヤアッ、冷たい！ —
 プール開きでのひとこま、シャワーを浴び
 しているところです。
 本格的な夏を前に、村内各学校では恒例の
 プール開きが行われ、子供達は喜々として初
 泳ぎを楽しんでいました。もうすぐ楽しい夏
 休み、くれぐれも水の事故にあわないよう、
 気をつけてください。(6月9日、北小で)

こうなん

広報

No.134

昭和57年7月1日

おもな内容

- この夏を安全で
楽しく過ごすために……………2～3
- みんなのひろば……………4～5
- おしらせ市場……………6～7
- 警察から他……………8

7月

[6月1日現在人口] 男 4,781人 女 4,853人 計 9,634人
 世帯数 2,350

夏が来ます!

この夏を安全で楽しくすごすために



夏の食生活

今年も早や七月、うっとうしい梅雨が明け、夏本番となるのも、もうしきです。子供たちにとつては、待ちに待った夏休みの到来、家族そろつて海や山に出かける機会も多くなることでしょう。

しかし例年、この時期は、季節から山や海等での事故が多発し、また食中毒、日射病などにも気を付けなければならぬときです。子供の交通事故が一番多くなるのも、夏休みのあるこの季節。

この夏を何ごともなく、健康で安全にすごせるように、チヨツと読んで見てくださる、少しでも参考になれば……。

夏は、暑さのために生活のリズムが狂いやすく、食生活も乱れがちとなります。

夏の食事で気をつけたいことは、まず栄養のバランスです。夏は水分を多く必要とするため、ややもするとジュースなどの清涼飲料水を多くとりがちですが、飲みすぎると疲労や食欲不振を招きます。清涼飲料水よりは牛乳を飲んで水分を補いましょう。

また、ビタミン類やタンパク質をとることも怠つてはなりません。特に肉、魚、豆腐など、タンパク質に富んだ食品は夏に衰えがちなスタミナの減退を防ぎます。

三度の食事、規則正しくとるよう心がけましょう。特に子供の場合は、もともと栄養の摂取が少ないうえに、消化吸収力が大人に比べ劣りますので、おやつは食事につぐ「第四の食事」と考えて、

質・量共に気を配りましょう。

夏を健康に過ごすには、三度の食事をきちんととり、規則正しい生活を送ることが大切です。

応急手当コレ

虫さされ

へハチ、アブ、毛虫などに刺されたとき

かゆいからといって、すぐかいたりしてはいけません。まず、ピンセットで虫たちの残したものを取り除いてからアンモニア水をつけておくとよいでしょう。

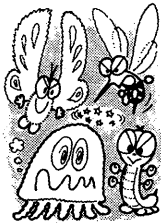

かゆみがひどいときは、抗ヒスタミン軟こうか、副腎皮質ホルモン入り軟こうをぬって冷やしまし

よう。ただし生後一年未満の赤やんの場合は、すぐ医者に診てもらふこと。

へ毒ガなどの粉がついたとき

すぐ水などで洗い流すこと。石けんをつかえばなおいいでしょう。そのあとに、副腎皮質ホルモン入り軟こうを薄くのぼしてぬつておきます。

目に粉が入ったときは、ぬるま湯でよく洗い、冷湿布しておきます。充血がひどい時は専門医に。

食中毒

へ食後まもないとき

ぬるま湯か、食塩水を、たくさん飲ませ、指をノドの奥まで入れ、胃の中のものを吐かせます。

へ食後数時間たったとき

この場合吐かせるのは無理なので、下剤を大量の水と一緒に飲んで、早く腸の中のを体内から出すようにしましょう。

へ吐き気が激しい時

胃の部分を氷のうで冷やすと落ちつきます。腹痛がひどいときは暖めてください。

へキノコ、魚介類の中毒

おかしいと思ったら、塩水や重曹水を飲ませて吐かせる努力をするか、完腸して体内の毒性を早く出すようにします。

こんな虫かご作ってみませんか

a ポリ容器の虫かご

虫を入れたままクリップで穴をあける。

同じ形の大きさのポリ容器をむき合うように合わせ、クリップではさみます。
※きりぞ穴をあけて空気が入るようにします。

b あきかんの虫かご

あきかんの底を切りとり、あみ(果物などの入っているあみの袋)を輪ゴムでとめるとできあがりです。

穴をあけてひもを通し、だんご結びにしてとめる。

あきかん輪ゴム

日 射 病

〈まず涼しい所に寝かせて、体を冷やす〉

衣服をゆるめ、氷のう、水まくら、ぬれタオルなどで頭部を冷やすと同時に、うちわなどで体全体に風を送って、体温をさげる。

〈ケイレンのひどいとき〉

箸かスプーンを布でまいて口の中に入れ、舌をかまないようにすることが大切です。また、氣道がつまらないように注意しながら、医者へ運ぶこと。

水泳時のワン・ポイント 注意

カッパ天国の到来です。プールも海もチビっ子でいっぱい。でも楽しいからといって、すぐ水に入るのは危険です。泳ぐ前に、ちょっとこれを読んでください。

泳 ぐ 前

食後すぐ泳ぐのは体によくありません。少なくとも、二時間くらいたってから泳いでください。

女の子の場合、水着は、できれば競泳用のものがいいでしょう。ヒラヒラのついた水着は、思わぬところにひっかけたりするので危険です。

泳ぐ前にシャワーを頭からたつ

〈意識のないとき〉

手でおおをたくか、大きな声で名前を呼びかけると、大低の人は数分で意識がもどります。それでも回復しないときは、体を冷やし続けます。

〈意識が戻ったとき〉

意識が戻ると水分を欲しがりますので、多量の水分(薄い食塩水や冷たい番茶など)を飲ませる。

〈体温が平温に戻ったとき〉

体を冷やすのをやめ、さらに数分後に体温を計ってみて変化があるときは、もう一度冷やすなどし

ぷりあび、冷たい水に皮膚をならしててください。準備運動には、少なくとも五分

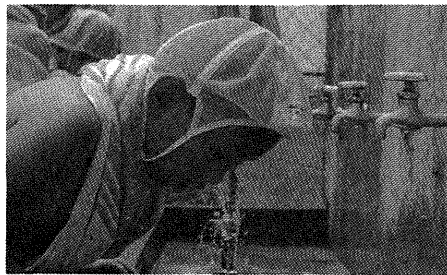

泳いだあとは、必ず目を洗いましょう。

て近くの医院でみてもらうことです。

人工呼吸

溺れた人やガス中毒の恐れのある人を助けたときは、まず、心臓の動きや呼吸を確かめます。

心臓は動いていても、吐く息が感じられなかったり胸が上下していないときは、呼吸が止まっているのですから、すぐ人工呼吸を始めなければなりません。

人工呼吸にはいろいろな方法がありますが、器具などを使わずだ

はかけて、手足の筋肉や関節を柔らかくしてから泳ぎましょう。

泳いでいる時

小学生の場合、一回の泳ぐ時間は十五〜二十分間が限度。くちびるがまっ青になるまで泳いでいる子がいいますが、要注意。

水泳中に手足のけいれんを起こした場合は、子供を水から引き上げ、ゆつくり時間をかけてマッサージしてください。



れにもできて、しかも確実な方法は「口対口人工呼吸法」です。

〈口対口人工呼吸法〉

① まず衣服をゆるめておお向けに寝かせる。

次に吹き込む息が通りやすいよう、患者の首の後ろに手を当てて頭をそらせ、のどを真っすぐにします。口を閉じたままの時は口を開かせます。

② 深く息を吸い、口を大きく開いて患者の口の周りにびつたりつけ、鼻をつまんで息が漏れないよう注意して吹き込みます。

③ 患者の胸がふくらんできたら口を離し、胸が沈んで息が吐き出されるのを確かめます。

初めの四〜五回は早く、また強く息を吹き込み、その後は五秒に一回ぐらいの割合で行います。子供の場合は、回数を心もち多くし、吹き込む息を弱くしましょう。

患者が自発的に呼吸し始めたから、そのリズムに合わせて行ってください。回復は間近です。

海水浴用品などの選び方

水難事故には、準備運動不足で心臓マヒを起こしたり、波にさらわれる例も少なくないのですが、

海水浴用品の使用に伴う事故も目立ちます。

〈選び方のポイント〉

さて、こうした商品の選び方や使い方による事故を防ぐには、まず商品をよく調べ、説明書をよく読むことが大事です。

ゴムボートやビニールボートでは、接着部のしっかりしたもので、空気室の二つ以上あるものが安全です。水中メガネはガラスに強化ガラスを使っている商品がよいでしょう。

次にシュノーケルは、肺活量の少ない人や初心者は内容積の小さなものを、マウスピースは、自分の口に合わせて、くわえ心地の確かなものを。

釣りざおはガラス製のものが通電の危険が少なく、比較的安いです。カーボン製は、電線、架線のある場所では絶対に使用しないこと。また、長いさおのままを持ち歩かないようにしましょう。

〈使う前には必ず点検を〉

ビニールボート、浮輪、波のりなどは、空気漏れがないかどうか、使う前に必ず点検しましょう。また、使った後は海水や汚れを真水でよく洗い落とし、日陰でよく乾かしてから箱や袋に入れ、乾燥した場所に保管して、来シーズンに備えたいものです。



校長先生がプールにお米とお酒をまいて安全祈願

夏のスポーツは、なんといつても水泳、村内の小中学校では六月に入り、恒例のプール開きが行われ、恒例のプール開きが行われました。

六月九日に行われた北小のプール開きでは、校長先生のお話しや「プールの歌」を歌ったあと、学年ごとにプールに入りました。

絶好の「プール開き日より」となったこの日、水はまだまだ冷たかったのですが、子供達にとっては、まさに天国、わずかの時間でしたが、実に生き生きとして遊んだり泳いだりしていました。

“カツパ”の季節到来！ 各学校でプール開き



みんなのひろば

みんなのひろばは、みなさんの声や意見でつくるページにいたします。

身近な話題、行政に対する意見、詩、短歌など投稿をお待ちしています。

紙上匿名はさしつかえありませんが、原稿には住所、氏名、年齢を書いてください。

▶送り先 江南村大字柴9-1
江南村役場／総務課

▶しめきり毎月10日とします。

▶問い合わせは 総務課広報係
電話 (36) 1521

こうなん文芸

バス停に園児送りし母達に
明るき声や朝のひと時

ツタの葉や
ブロッコベいを
おおいけり

タンポポの
綿毛園児の
後を追ひ

鳥おどし
風に波立つ
白き綱

新緑を
染めて流るる
五鈴川

押切 新井さん 作

よい子の作品 (南小)

4年 平賀 範子

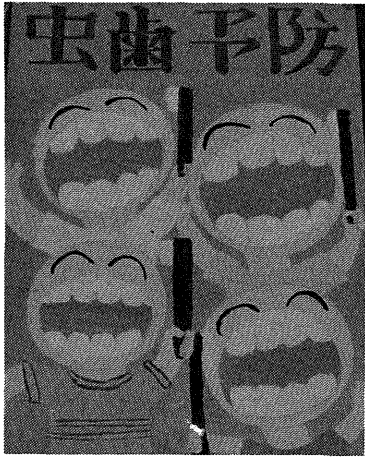

6年 吉野 雅之

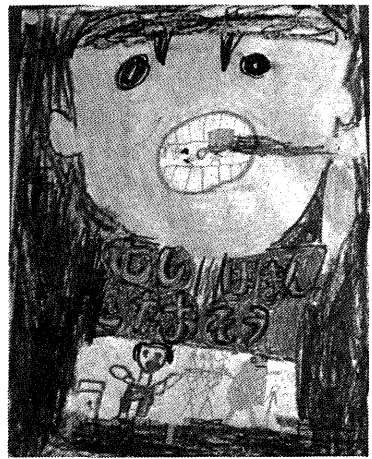
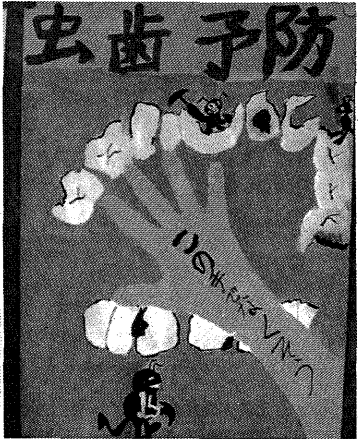

1年 うちだ あつし

みんなの作文

修学旅行

北小六年 笠原裕一

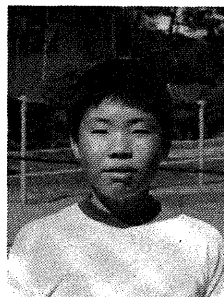

六月三日、その日はあいにく雨だった。でも修学旅行には行く。バスの中は楽しかった。

初めの見学場所は大仏だった。寒い日も暑い日も宿無し、ひっそり裸で座っている大仏様。座ぜんをくみ目をつぶり何を考えているのだろう。外人の客も多い。

バスは鶴ヶ岡八幡宮へ進む。実朝が殺された場所だ。公暁が、かくれていた大銀杏はたいへん大きかった。

次の見学場所は頼朝の墓だ。墓はこげがすごかった。あの英雄がこんなあわれな墓とは。次は鎌倉宮に行った。鎌倉宮には土ろうがあつた。こんな所にいれられていたら住みごちが悪いだろう。

変な所を見た次には、江ノ島マリンランドに行った。そこには大

きなシャツがいた。あまり体を見せない、体を見せると「わっ、すごい。」と思う。もう一つはアシカ、イルカ、クジラのげいだ。

箱根の関所は外にでなくて、バスの中で見た。本当は外に出て見たかったけれど雨が降っていたからだめだった。

雨のために芦の湖ホテルに着くのが何時間か早くなった。ご飯の前におふろに入った。みんなうれしかったせいかな、さわいでした。おふろのあとご飯を食べた。みんなおいしそうに食べていた。

自由時間は何をしようか、ぼくは遊ぶ物を持ってこなかった。しかたなくほかの人がトランプをしていたのを見ていた。

ねる時間がきた。学習係、班長などは修学旅行のしおりをまとめていた。ほかの人はなかなかねなかつた。ふざけている人もいれば、出あるいている人もいた。でもようやくやく十二時ごろにはねた。

そして朝の五時に起きた。朝の会は六時三十分ごろやった。七時に朝ご飯を食べた。もうすぐこのホテルを出発すると思うと、あと一泊したいなあと思つた。

そして八時にホテルを出発した。ホテルから五〇〇メートルほどでロープウエーの、のりばに着いた。それからロープウエーに乗った。

すぐく急だった。大涌谷はすごくくさかった。ちょうど富士山が見えた。大涌谷からバスでまたのりばに行った。今度は船で芦の湖を一周した。

それから小田原のかまぼこ工場を見学し今度は帰る。——それから約四時間で江南村に着いた。あとは地区ごとに解散した。

楽しかった修学旅行

南小六年 谷口小夜

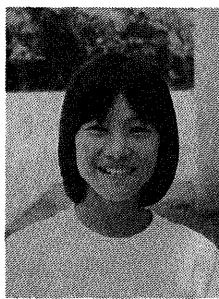

六時ごろ学校を出発したバスの中で、歌を歌ったり、ゲームをしたりして長いこといると、やっと鎌倉の大仏に着きました。大仏は

とても大きかったので、本当におどろきました。大仏の中に入れたかったのですが、ざんねんでした。

次は鶴ヶ岡八幡宮に行きました。そこでお昼になって、持ってきたおべんとうを食べました。そこには小さな動物園がありました。

それから頼朝の墓と鎌倉宮によってから、江の島・マリンランド水族館に行きました。

一時ごろから三時ごろまでの間に、アシカやイルカやクジラのショーを見たり、水族館をまわったりしました。色や形がとてもめずらしい魚がいました。

そこを出てから一時間半ほどすると、箱根につきました。芦の湖が目に見える、「武蔵屋別館」というところにとまりました。ガヤガヤおふろに入ってから夕食を食べました。夕食に出たゼリーがとてもおいしかったです。消灯は十時ごろでしたが、とてもおそ

くなってからねました。午前五時ごろおきて、みんな話をしていると、六時二十分ごろ先生が、「朝の散歩ですよ。」

と呼びにきたので外に出ました。そしていろいろめずらしいものを見たくさん見ました。朝の景色はともきれいでした。帰ってきて、朝食を食べ、旅館を出ました。

そして桃源台からロープウエーで大涌谷に行きました。ふん気この近くは、亜硫酸ガスのにおいがありました。そのにおいは、たまごの黄身のくさつたにおいでした。とてもくさかったです。

それから小田原城で、昔のいろいろでんじ物があつたので見きました。そしてとちゅうの店でカレーライスを食べました。それから江南村へ直行で、家に帰りました。とても楽しい修学旅行になりました。よかったです。

さわやか君

西村 宗

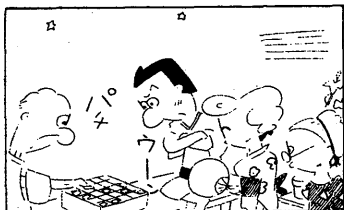

問い合わせは

詳しくは、下記に問い合わせてください。

役 場	(36)	1 5 2 1
体 育 館	(36)	5 4 6 8
浄 水 場	(36)	4 7 4 0
老人センター	(36)	5 6 0 0
清掃センター	(36)	5 7 4 5

いちば
お知らせ市場

心配ごと相談

毎月第4火曜日

日常生活での困りごとや心配ごとでお悩みの方は、毎月第4火曜日にご相談に応じております。どうぞお気軽にご利用ください。

なお7月、10月、1月、4月の相談日には村の契約している弁護士も相談に応じております。

○今後の相談日

7月27日(弁護士)
8月24日、9月28日、10月26日(弁護士) 11月24日(水)火曜祝日のため。

○相談時間

午前9時30分～正午まで

○場 所

江南村母子健康センター
※相談内容などについては、秘密厳守ですのでご安心下さい。

身障者旅客運賃

割引証発行窓口変更

いままで身体障害者の方で100km以上国鉄に乗車の場合、役場で割引証を発行し、切符を購入するという方式でしたが、4月20日より国鉄窓口で身障者手帳を示して求められるようになりました。くわしくは役場住民課(内線24)へお問合せ下さい。

身障者更生指導所
入 所 生 募 集

○入所資格

満15歳以上で身障者手帳を持っているか、交付予定の者。

○募集人員

女子-10名 男子-若干名

○入所時期

随時入所相談に応じます。

○申込手続

福祉事務所身障者担当係へ

○問合せ

埼玉県身体障害者更生指導所
☎0488-61-1678

交通遺児育英会

奨学生募集中!

交通遺児育英会では道路における交通事故で、死亡あるいは後遺障害がある方の子女等のうち、経済的に修学が困難な者に学資を貸与しています。くわしくは(財)交通遺児育英会 ☎東京(03)5812271

県 民 討 論 会

—あなたも参加しませんか?—

県民の声を行政に反映させるため、次のとおり県民討論会が開催されます。一般の方は自由参加ですので、ふるってご参加下さい。

○テーマ

「激増する少年非行を考える」

○日程・会場

8月21日(土)午後1時30分～4時30分、熊谷市立文化センター

○参加者

県知事、大正大教授・山村 健
一般参加者200～300人(自由参加)ほか

下 請 取 引 相 談

埼玉県中小企業振興センターでは下請取引(製造業・修理業)の相談を常時受け付けています。また次の日程で巡回相談も行いますので、あわせてご利用下さい。

○巡回相談日程

7月7日、8月11日、9月8日

○時 間

午前10時～午後3時

○場 所

埼玉県中小企業団体中央会熊谷支所(熊谷商工会議所2階)

○問合せ

埼玉県中小企業振興センター
下請振興課 ☎0488(41)8611

サマージャンボ宝くじ発売

—7月中旬から予約受付け—

7月中旬から新しい魅力の加わった新タイプ「サマージャンボ宝くじ」の受付けが開始されます。申込方法などくわしくは7月15日(木)の新聞紙上に発表されます。

チェコフィル特別演奏会

埼玉会館第64回県民コンサートとして、チェコフィルハーモニー管弦楽団特別演奏会が次のとおり開催されます。

○日 時 10月23日(土)午後6時30分より

○場 所 埼玉会館大ホール

○曲 目 ドヴォルザーク:「新世界より」他

○入場料 S7,000円、A6,000円
B4,500円、C3,000円

○問合せ 埼玉会館事業課

☎0488-29-2471

七月は所得税の予定納税第一期の納税をする月です。

所得税は通常、七月と十一月に予定納税をし、翌年二月十六日から三月十五日までの確定申告で一年間の税額を精算することになります。

予定納税第一期分の納税額は、その人の前年の所得税額(予定納税基準額)のきの額で、六月中旬に税務署から通知されますので、その通知書の金額を七月一日から七月三十一日までの間に納めてください。

なお、予定納税基準額が十万円より少ない人は、予定納税をする必要はありません。

また、業況不振や休業などで、本年の年税額が予定納税基準額より少なくなると見込まれるときは、予定納税額の減額申請をすることができます。

くわしくは税務署・税務相談室へおたずねください。

7月31日は
予定納税期限



7月の暦

7 木 金 土 日 月 火 水 木 金 土 日 月 火 水 木 金 土 日 月 火 水 木 金 土 日 月 火 水 木 金 土
 1 2 3 ④ 5 6 7 8 9 10 ⑪ 12 13 14 15 16 17 ⑬ 19 20 21 22 23 24 ⑮ 26 27 28 29 30 31



シロロ 赤い羽根号です。

赤い羽根号

江南村社会福祉協議会では、在宅福祉サービス車として「赤い羽根号」を購入いたしました。
 埼玉県共同募金会の共同募金特別配分金により購入されたこの車で、広報活動等今までの仕事はもとより、身障者、在宅寝たきり老人の訪問なども行ってまいります。



ゴミ収集に ご協力を!

最近、一部のゴミ収集場所において、スーパーマーケットの袋やビニール袋等によるゴミの持ち出しや、危険物等を混せた袋が出ております。ビニールや発泡スチロ

ールは公害の発生源となるため、収集できませんので、どうか指定されたゴミ袋でお出しください。
 また、金属などの危険物は指定された収集日がありますので、その時にお出しください。
 自分一人くらいなら大丈夫、ではすみません。どうぞご協力をお願いします。 問合せ 役場住民課(内線24)へ。

医療費と諸手当が口座振込みに

今度、乳児医療費と重度心身障害者医療費は口座振込となります。医療費を請求される方は口座番号をお知らせ下さい。
 なおお扱い金融機関は農協及び銀行(信用金庫)です。

また、福祉手当も今度8月期支給分から口座振込となりました。あわせて、ねたきり老人手当(8月期支給分)及び在宅重度心身障害者手当(9月期支給分)も口座振込制にしたいので、受給者の方には通知致します。どうぞご協力をお願いします。
 以上、くわしいことは役場住民課(内線24)におたずね下さい。

年金手帳は大切に

国民年金に加入すると、年金手帳が交付されます。この手帳には住所、氏名、生年月日、記号番号などが記入されてあります。
 ここに記入されている記号番号

このように、年金手帳は大切なものです。大事に保管してください。

二十歳になったら 国民年金へ

二十歳になったら、成人として多くの権利が得られますが、義務も果たさなければなりません。国民年金に加入することも、大切な義務のひとつです。

加入したり、やめたりした記録を整理する、大切なものです。又、年金の請求や、資格期間など、記録の問い合わせなどの場合にもこの記号番号が判らないと処理に大変手間がかかります。

年金から

年金手帳は、共通手帳といって厚生年金、船員保険、そして国民年金と、三制度共通になっています。ですから、会社をやめて国民年金に加入した場合、会社で交付された年金手帳を、役場の国民年金係に提出すると、厚生年金の記号番号といっしょに、国民年金の記号番号が記入されます。

国民年金は、農業、商業、サービス業などを自営する人と、その家族の方々のために、国が行っている年金制度です。国民年金に加入すると、老後の保障をはじめ、障害者や母子世帯になったときの安定のために、年金が支給されます。
 二十歳になったらぜひ国民年金に加入しましょう。
 くわしくは役場・住民課へ。

空中散布行われる。



▲ヘリコプターに農薬をつみこんでいるところ
去る6月10日、ツマグロ、ウンカ類の害虫に対する空中散布が行われました。
この作業は3機のヘリコプターにより午前5時から9時30分頃まで行われ、441.3ヘクタールの水田に13,240キロのマラバッサDL粉剤が散布されました。

警察から その2

行方不明者をさがす相談所

全国には、いまだに身元の判明しない死者が約二万八千体（うち県内五百五十体）あります。
こうした身元不明死者の身元を確認するため、埼玉県警察では本年7月中、下記の日程により行方不明の人を捜す相談所を開設する

ことになりました。
ご家族、又はご親戚の方等でお出し、行方不明になっているとか、あるいは事故等に遭遇しているのではないかと心配されている方は、是非、相談所においでください。
なお期間中（日曜日を除く）は、警察本部鑑識課においても相談所を開設しております。
開設時間は各相談所とも午前9時から午後5時まで（土曜日は正午まで）です。
問合せ先は、熊谷警察署・鑑識係・電話〇四八五二一〇〇四（内線28）

行方不明の人を捜す相談所開設日程

月 日	開設場所	月 日	開設場所
7月1日(木)	浦和西警察署	7月16日(金)	川越警察署
〃 2日(金)	武南	〃 19日(月)	所沢
〃 5日(月)	川口	〃 22日(木)	岩槻
〃 7日(水)	大宮	〃 23日(金)	加須
〃 9日(金)	朝霞	〃 27日(火)	熊谷
〃 13日(火)	草加	〃 28日(水)	寄居

善意の募金

ありがとうございます。

日赤募金に三十九万四千二百円

五月に赤十字募金運動が行われ、村民の方々のご協力により目標額を上まわる募金をいただきました。お礼を申し上げ、ご報告いたします。

- 成 沢 七七、〇〇〇円
- 三 本 二九、四〇〇円
- 上新田 一二、六〇〇円
- 上押切 一九、〇〇〇円
- 下押切 一三、六〇〇円
- 樋春北 一八、〇〇〇円

- 樋春南 一一、八〇〇円
- 御正新田 五六、八〇〇円
- 須賀広 一六、〇〇〇円
- 野 原 二一、六〇〇円
- 小江川 四八、二〇〇円
- 塩 一〇、〇〇〇円
- 板 井 二九、二〇〇円
- 柴 九、八〇〇円
- 千代 一八、六〇〇円
- 試験場 六〇〇円
- 療養所 二、〇〇〇円
- 合計 三九四、二〇〇円

夏休み

花火の事故に
気をつけよう。

アッあぶない!

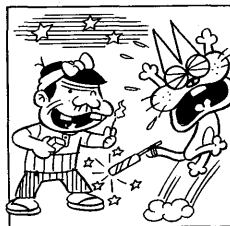

人事消息

敬称略 %は%届出

お誕生(カッコ内保護者)

- 樋春 鈴木 美係 長女(重夫)
- 押切 大塚 章仁 長男(圭介)
- 桜井 真悟 二男(博)
- 笠原 優子 長女(利喜夫)
- 御正新田 橋本ゆかり 二女(喜一)
- 成 沢 堀川 美奈 二女(忠吉)
- 関口 誠 二男(茂)
- 板 井 飯嶋 健介 長男(竹夫)
- 山田絵美子 二女(博)
- 柴 祥子 長女(秀夫)
- ご逝去(カッコ内年齢)
- 御正新田 青田志やう (86)
- 成 沢 水野 とう (81)
- 野 原 尾崎 喬一 (80)
- 塩 江森 良平 (54)