



村章
昭和51年4月
1日に制定

編集・発行

大里郡江南村役場

TEL 36-1521 ◻360-01



— 4月からは1年生 —

3月20日江南幼稚園卒園式が行われました。今年は157名(男78名、女79名)の園児が元気に卒園し、4月からは南北小学校に入学します。

無事に成長し、一つの段階を経たことにさぞ、お父さん、お母さんの喜びもひとしおでしょう。

(この写真を差し上げます。役場総務課へ連絡して下さい。)

おもな内容

- 村議会議員選挙結果……………(2)
- 水道料金改正……………(3)
- 国民年金……………(4)
- 投書箱から……………(5)
- 村民体育館だより……………(6)
- 農家のページ……………(7)
- テレビ埼玉開局……………(8)
- おしらせとあんない……………(8)
- 税のコーナー……………(8)

村議会議員選挙結果

投票率は前回なみ

男 92.14% 女 95.36%

各投票区の投票率

第一投票区 九四・三三%
 第二投票区 九四・〇〇%
 (江南村選挙管理委員会)

任期満了による江南村議会議員一般選挙は、二月十八日村内五ヶ所で投票が行われ、皆さまのご理解、ご協力をいただき、無事終了いたしました。厚くお礼申し上げます。

第三投票区 九五・二〇%
 第四投票区 九三・八九%
 第五投票区 九一・四五%
 平均投票率 九三・七八%

当選した人

即日開票の結果、次のかたがたが当選いたしました。
 順序は届出順で敬称は省略させていただきます。

富田 宗平	公明党	六一歳
飯島 敏宏	無所属	三八歳
上杉 芳郎	〃	五五歳
高橋 常雄	〃	五五歳
寺山 孝作	〃	四〇歳
折川 高一	〃	五九歳
新井 忠重	〃	六二歳
新井 秀幸	共産党	五二歳
志村 利次	無所属	五九歳
杉田 弥平	〃	五六歳
舟橋 信義	〃	六六歳
橋本 亀明	〃	五〇歳
福田 清	〃	五二歳
柴田 守次	〃	四九歳
岡部 国政	〃	六〇歳
松本 芳治	〃	六五歳
平山道三郎	〃	六八歳
小島 芳房	〃	五五歳
松本 定一	〃	五八歳
馬場 茂雄	〃	六四歳
柴田 清次	〃	三一歳
岩間喜久一	〃	五九歳

議長に富田氏

副議長に志村氏を選任

選挙後初の臨時村議会が三月十日に開かれ、次のとおり常任委員や委員長の選任が行われました。

又、十二日から第一回定例村議会が開催され、昭和五十四年度の予算をはじめ、たくさん議案が慎重に審議されましたが、くわしくは次号に掲載させていただきます。

議会構成

議長 富田宗平
 副議長 志村利次

- ◎印は委員長 ○印は副委員長
- 総務委員
 - ◎松本 芳治 ○馬場 茂雄
 - 飯島 敏宏 新井 秀幸
 - 舟橋 信義 志村 利次
 - 厚生委員
 - ◎新井 忠重 ○折川 高一
 - 岡部 国政 柴田 清次
 - 小島 芳房
 - 産業委員
 - ◎杉田 弥平 ○福田 清
 - 上杉 芳郎 平山道三郎
 - 岩間喜久一
 - ◎寺山 孝作 ○柴田 守次
 - 橋本 亀明 高橋 常雄
 - 松本 定一
 - 一部事務組合議会議員
 - 大里南部環境福祉一部事務組合
 - 富田 宗平 福田 清 新井忠重
 - 大里広域市町村圏組合
 - 志村 利次 寺山 孝作
 - 定時制吉岡分校組合
 - 折川高一 高橋常雄 舟橋信義
 - 熊谷地区消防組合
 - 杉田 弥平 飯島 敏宏



議長就任に
 あたり

議長 富田 宗平

去る二月十八日の村議会議員選挙の結果、あらたに選出された議員により、三月五日の第二回臨時会におきまして、不肖私が議長にご推挙いただき、議長のご推挙でございます。

議長就任にあたり、皆様方のご支援をいただきながら、江南村発展のため、又皆様方の要望に答えるべく全力を尽して参る所存であります。

さいませんが、折角のご推挙でありませぬので、村議会議長の栄職につかせていただきました。

今や経済危機に直面している地方財政は、長びく経済不況のため、税収入の低下と、また国や県の補助等の伸率も悪く、村財政は益々悪化しております。

何かと不手際な点もあるかと存じ

このような限られた財源で皆様

の要望にどう答えていくかを考えたときに、村当局はもとより、議会といたしましてはその使命の重大さを益々強く感じております。こうした中で村行政は年ごとに複雑になり、且つ又多様化されて広域行政等の事業も進められ、これらの推進に当っては特に村民各位の村行政に対するご理解とご協力を切にお願い申し上げます。議会も一丸となって、村政の円滑な推進と明るい村づくりのために一層の努力をさせていただきます。何卒、皆様の変らぬご支援を重ねてお願い申し上げます。

(3) 広報こうなん

水道料金が改正されます

五十四年四月検針から

日常生活になくはならない水を供給しております水道事業の水道料金、および水道加入金は、昭和五十一年に改正し、その後据置かれておりましたが、企業債の償還金と利子、減価償却費、動力費の増加および給水需要増大に対する施設の増設・改善や、老朽化する機械器具の修繕費など、支出も増大し、水道料金等の改正を実施しなければならなくなりました。

ては、当初十立方あたり八百円を見込みましたが、七百五十円で答申されました。村ではこの答申に基づき改正案を作り、三月定例議会に提出し、次の表のとおり議決されました。

大口径需要は高く、家庭用は低く、今回の料金改正にあたりましては、さる一月二十五日、水道料金等審議会が行われ、村で作成した改正案をご審議いただきました。その結果、特に大口径の大口径需要の改正率に対し、小口径の家庭用は出来るだけ低くするようにとの意見があり、家庭用につきまし

五十三年度決算では、水道料金にして、概算七十一円分の水を供給するのに、百五十円の経費がかかり、一トン当り三十四円の赤字経営となります。

三十四円の赤字
水量一トンあたり

水道料金表 (1か月分につき)

口径 %	基本水量 m ³	基本料金 円	使用水量 m ³				
			11~20	21~30	31~50	51~1000	1000以上
13	1.0	750	85	90	95	100	120
20~25	1.0	1,000	85	90	95	100	120
30~40	5.0	5,000				100	120
50以上	5.0	8,000				100	120

加入金の改正

口径 %	加入金 円
1 3	80,000
2 0	220,000
2 5	370,000
3 0	650,000
4 0	1,150,000
5 0	2,000,000
7 5	5,350,000
100以上	16,800,000

今後もおな一層経営の合理化、能率的な運営に努力し、財政の健全化を図ってまいりますので、皆さまのご理解ご協力をお願いいたします。

時々漏れ点検を

次のような場合、どこかで漏水しています。発見したら水道課、又は水道工事指定店にご連絡ください。

- 家の蛇口を全部締めたのに、メーターが動いている。
 - 台所や風呂場のはめ板がいつも湿っている。
 - 水道管の埋めてある付近がいつも湿っている。
 - 下水溝にいつもきれいな水が流れ込んでいる。
- 大切な水を上手に使いましょ

保険料が3千3百円に — 国民年金 —

国民年金の保険料は、これまで一か月一、七三〇円ですが、この四月から三、三〇〇円に変わります。

国民年金は、としをとったときや障害者になつたときなどに、生活の安定を図ることを目的として、年金が支給されます。この支給に必要な財源は、皆さんが納めた保険料のほか、国の負担金によつてまかなわれています。

支給される年金は、過去、何回となく増額されたように、国民の生活水準や経済の変動に応じて改

年金の種類		年金額
老齢年金	25年納付 (一般)	455,100円
	25年納付 (一般と付加年金)	515,100
	10年納付 (特例)	287,100
	5年納付 (特例)	210,100
障害年金	1 級	577,600
	2 級	462,100
母子年金	子1人のとき	462,100
準母子年金	弟妹・孫など1人のとき	462,100
遺児年金	遺児1人のとき	462,100
寡婦年金	夫が死亡したとき あるべき夫の受給権をうけたとき 受給権を死亡したとき	老齢年金(基本額)の半額

定されることになっていきますからより多くの年金額とするには、それだけの財源を確保することが必要となつてきます。

そこで、保険料についても、昭和五十四年四月分から一か月三、三〇〇円としたものです。

将来のあなたの年金をよりよくするために、ぜひご協力ください。なお、付加年金は従来どおり、一か月四〇〇円です。

四月は最終納期です

国民年金の保険料は、四月から翌年の三月までの一年間を、六回に分けて納めていただいておりますが、五十三年度分の保険料は、この四月が最終期です。

納め忘れのないように、もう一度おたしかめください。もし納め忘れがあったら今すぐ納めましょう。

保険料の納め忘れをそのままにしておくと、将来、年金を受けるために必要な納付済期間が不足して、せっかくの加入も無駄になり、年金が受けられないことにもなります。

また、納めるにしても、保険料の額もまとまると、なかなか大変です。四月中に必ず納めるようにしましょう。

「投書箱」から

道路の改良・舗装工事実施について、村の考え方をお知らせください。

必要度により順次実施

皆さんの協力を

産業経済のパロメーターともいえる道路事情は、年ごとに改良されて村の発展に大きな影響を与えております。しかし、道路行政に対する経費は、年々莫大な金額になります。よって、特に道路の幅員が広く長い距離になるものについては、費用も大きいので補助事業の認可基準に適合し補助が受けられるよう心がけております。また低利の融資が受けられるものについても努力し、更に村独自の財源だけを頼りにしてでも要求度、

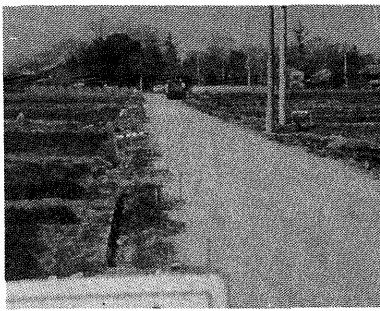

必要度に応じ工事を行っております。

このようにして多くの道路改良を行っておりますが、次のような事で皆さんの協力が得られなければ、補助も融資も受けられません。

- (1) 道路を拓げるための用地買収等のご協力。
- (2) 物件補償等に伴うご協力。
- (3) 道路用地に物件等があれば、移動のご協力。

村は、その道路の必要度に応じ順次実施する考えであり、地元の受入れ条件さえ整えばいつでも実施することが出来ます。

なお、道路に対する問題点、要望等については建設課、又は土地改良課へおたずねください。

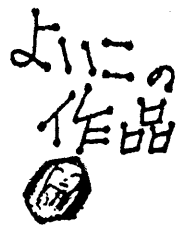

「郷愁」を読んで

江南中三年

小林 勝利

ペーター・カーメンチント。彼の郷里ニミコンには豊富な自然が

あった。ニミコンは湖畔にある小さな寒村であった。彼ペーターはここで幼年時代をすごした。

彼は、山や岩の上を歩き回るのが好きだった。彼は、山を、湖を、太陽を友としていた。僕はそんな環境をうらやむ。なぜなら、前に

「幼年期の記憶は、やがて意識や情操の中に深く根をおろし、個性を形づくるものだ。」と教えられたからである。

彼ペーターは、成長し、学校へ行くようになった。そこで、彼は学校というものが不十分であると知ると同時に、その後には、本当の学問があることを期待していた。

このような考え方は、私達にとつて、大変考えさせられる問題であると思う。真の学問の存在を信じていることが大切だと思う。

やがて、彼は恋をし、はかなくも失恋する。彼は、故郷を離れ、都市に出て、大学に通信始めた。

彼は、そこでリヒャルトという青年と親しくなった。この二人の様子を読んでいて、まさしく、親友という気がした。けれども幸せな時は、長く続かなかつた。リヒャートルの死である。二人だけの仲だったために、その悲しみは、よけいに大きかったと思う。

それから、彼は、各地を旅し、再び失恋する。彼は、新しい生活

を求めて、イタリヤへ向う。このような転々とした生活が、人間に及ぼす影響は大きいようである。

やがて、彼は、半身不随の青年ボビーと知り合う。彼はボビーのために、部屋を借り、共同生活を始める。この生活明るく楽しく描かれている。僕は、ここに本来の人間の姿を見たような気がした。

みんなからきらわれているボビーにとつてペーターとの出会いが、どんなに嬉しかったことか。結局ボビーはペーターにみつとられて、この世を去っていくのであるが、ボビーにとつてこれだけの幸福はないのではないかと思う。

それからしばらくして、彼は、郷里ニミコンからの手紙によって帰郷した。父の具合が悪いというのである。

村は変わっていないか。何もかもが彼の離れる時と同じに存在していた。ペーターはここできわめて平凡な生活を送ることとなった。彼は、この郷里で心の落ち着きを取り戻した。彼にとつてこれが最高の生活ではないかという気がしてくる。

要するに、郷里とは、こういうものなのかもしれない。郷里、故郷とは、決して忘れられないものとして、心の中に宿っているものらしい。

選挙と小話

蛇にかまれた男

山中の細道を歩いていた男があった。道に横たわっているヤマカシに驚きあわて、わきに飛びのくと、折悪しく、そこに寝ていたマムシをふんでしまった。驚いたマムシにガブリかみつかれて、うろたえおどろき、前の場所にとびのくと、今度はヤマカシにも食いつかれて、久しく痛み、遂にかたわになったということです。



おどかさされて、たしなみなく、おどろきうろたえたと、こんなことなるものです。事態をよくみきわめ判断することが肝要ですね。

村民体育館だより

公認審判員誕生

去る、二月十一日に行なわれた第三種審判員試験に於て、次の方々が合格されました。日本ソフトボール協会の公認審判員として、春の大会をスタートに今後の活躍が期待されます。

馬場正美・神谷 栄・大島守利・堀口岩男・町田敏治・池田悦治・飯島 修・大島正己・岡田恒雄・吉野幸男・吉沢朝光・大久保明・大沢 寛・斉藤一美・反町幸平・上杉 保・湯本一二・福田章充・吉田活夫・星野松男・杉田光幸・木村安男・小林清貴・久保田進・小田川公・吉野幸造・成田富博・大田正勝・茂木 登・小松原明範

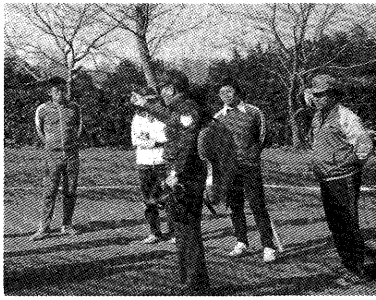

チビツ子柔道さかん
生れて三ヶ月の柔道愛好会だが寒さに負けず、チビツ子たちが朝五時から六時まで寒稽古に汗を流す姿は寒さなどまるで感じないようでした。

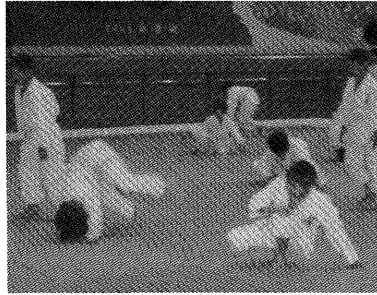

ゲートボールの練習に励む

高齢者のみなさん



幼児期の運動 遊びの中の体力づくり

新学期をひかえて、子供たち運動への興味を持たせることがまず大切です。最近では中高年の体力づくりブームが高まっていますので、これをチャンスに親子そろって運動や体操を始めましょう。

■ふねこぎ

親は足を伸ばしてすわり、その上に子供も足を伸ばし、向かい合ってすわります。そしてお互いに腕を伸ばし両手を握り、そのままの姿勢でどちらかがオールをこぐように体を後ろにそらせ、交互に繰り返します。ちょうど舟のオールをこいでいるようなかっこうになります。

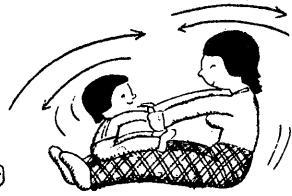

■山登りゲーム

お父さんが山になって、子供が登山するというゲーム。父が立つて両手をつなぎ、子供がお父さん



んのヒザからおなか、胸へと登っていきます。肩まで登りつめたら登頂成功というわけです。子供の手や足腰がきたえられ、お父さんも腹筋の鍛錬ができます。

■手押し車

子供に腕立て伏せの姿勢をとらせませす。そして親が、その子供の両足を持ち上げて「ヨイショ」「ヨイショ」と進ませると、ヒジから上の腕をきたえられるほか、関節をやわらかにする効果があります。

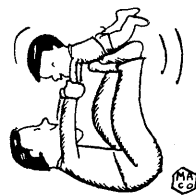

■飛行機

親が仰向けに寝て両足をあげ、足の上に子供のおなかを当てて静かにあげます。初めは親子が手をつなぎ合っ行って行いますが、だんだん上手になったら手を放して、子供に体のバランスをとらせませす。親が足を屈伸しながら高く低くを繰り返しますと、バランス感覚の養成に一段と効果があります。

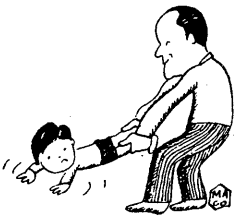



森林所有者の皆さん 松の材線虫防除を

テレビ、新聞等の報道で、すでにご存知の事と思いますが、マツノザイセンチュウによる森林被害が西日本をはじめ、静岡、千葉、茨城などで発生し、すでに県内にも見受けられ、村内でも林業試験場の現地調査により相当量の立木が被害を受け、枯れている事が判明しました。

このマツノザイセンチュウとは春の気候温暖な時期になると、マツノマダラカミキリに付着して、他の森林へ伝染し松の樹脂導へ侵入し異常繁殖し、樹木の大きを問わず、枯死させてしまう恐ろしい害虫です。

体長は、一ミリ前後で、肉眼でも確認出来ませんが、樹幹へ侵入してしまうため発見は困難です。したがって、駆除方法は、枯れ始まっている松を伐採焼却するのが良

いとされていますが、材については薬(スミチオン1000〜2000倍液、一五日おいて二回散布)処理により利用することも可能です。伐採駆除の時期は、四月上旬から五月上旬までが最適ですが、遅れると幹の中から害虫が羽化し脱出してしまうので、効果は非常に薄くなってしまうので、薬品は、役場産業課に用意して置きますので、森林を見廻って被害の出ている松を発見したら、早期防除を心がけるようお願いいたします。

また、防除した材積により費用の補助が受けられます。(この場合、県の標準単価により算出した額になります)

被害を受けて 枯れた松



四月一日開局

— テレビ埼玉 —

「県民のあなたが主役、テレビ埼玉」をキャッチフレーズとしてUHF局「テレビ埼玉」(略称TVS)がいよいよ四月一日に開局し、地域に根ざした特色ある番組づくりを行っていきます。

「テレビ埼玉」を受信するには従来のVHF用アンテナのほかに新たにUHF用のアンテナを取り付ける必要があります。

取り付けるには

UHFのチャンネルのついていないテレビには必ずUHFのアンテナをつける端子がでています。しかもアンテナは小型ですから、既存のVHFアンテナの下に取り付けることができます。取り付け場所としては送信所に近い家庭などの電波の強いところでは、室内アンテナで受信することもできますが、より鮮明な画面を見るにはやはり室外アンテナの方が優れています。

また、電波の通路上見通しの悪いところ、高層建築物が近くにある家庭及び距離が遠くて電波の弱いところでは、なるべく屋根の上

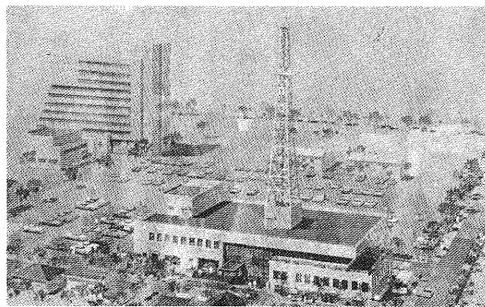

など高いところにアンテナを取り付ける方が良いでしょう。さらにアンテナの向きについては、送信所や中継局のある方向に向けて高さも多少上下させるとより良い地点をみつけれられます。

※アンテナの取りつけは高所での作業であり危険が伴い、専門的な知識も要しますので、電気屋さんにご相談されるのが良いでしょう。

詳しくはテレビ埼玉へ……。

電話〇四八八二五六七五番

花 冷 え

満開の桜の花の下、真新しいランドセルを背負った新入学児が、お母さんに手を引かれて学校へ登校する光景は、春ならではのものです。

ところで、桜の開花は、「春本番が来ましたよ」ということを物語っています。といっても、南北に長い日本列島のこと、3月の後半に九州、四国の南端で咲きだした桜は、1日約20キロメートルの速さで、ま北へ向って進みます。

関東地方が3月末、雪の多い北陸地方は4月10日、本州の最北の青森で4月末、北海道の札幌では5月10日ごろには咲き始め、春到来を知らせてくれます。

この桜前線の移動を見ながかり、まことに順調な気象変化の様子がかがわれますが、実際は、春本番を迎えるにあたって「冬のなごり」がひと騒動します。これが、花冷えと呼ばれる、曇・雨天のはだ寒い天気のことです。せっかく咲いた桜の花も雨にぬれて散ってしまい、押し入れにしまい込んだコートをまた取り出すということにもなります。桜が満開になるまでは、一時的に寒くなりますので注意を。

おしらせとあんない

技能検定試験の お知らせ

- ◇実施予定職種
 - 造園○木工○機械加工○钣金
 - 仕上げ○タイル張り○とび
 - 左官○ブロック建築○鉄工
 - 畳製作○婦人子供服製造
 - 塗装など33職種
- ◇受検申請書受付
昭和54年5月1日(火)から5月11日(金)まで
- ◇詳細は、埼玉県労働部職業訓練課又は埼玉県技能検定協会へ

国保の「保険証」が 新しくなります

現在使われている国民健康保険の被保険者証(保険証)は、3月31日をもって有効期間がきれます。更新は各字の委員さんにお願ひし、古い保険証と引替えますので、ご協力をお願いいたします。

バレーボール 会員募集

バレーボール同好会では村内18歳以上の女子でバレーボールをやりたい方を募集しています。希望者は、毎週水曜日午後7時から村民体育館で練習しておりますので、お気軽においでください。

土地取引には 届出を

定められた広さ以上の土地の売買などの契約(予約も同じ、また代金を払って使ったり借りるときも同じ)をするときは、売る人も買う人も土地の売買などの予定価格や利用目的を書いた届出書を、市町村長を通して県知事に出さなくてはなりません。

届出が必要なのは、市街化区域では、2,000平方メートル以上、その他の都市計画区域では、5,000平方メートル以上の取引とされています。(企画課)

軽油免税制度

この制度は昭和31年に適用され、農業に軽油を使用する機械を所有していれば、誰でも申請できます。免税額は1リッターあたり、19円50銭で、地方税である引取税を県が免除するものです。申請の手続きは、農業委員会へご相談下さい。

福祉年金の支給

支払日 4月11日から
場所 小原郵便局
年金証書と印かんを持参してお早めにお受取りください。

ポリオ(小児マヒ) 接種

日時・・・4月26日午後1時30分～
場所・・・母子健康センター
対象・・・①昭和53年7月1日から12月31日生れの方
②昭和53年1月1日から6月30日生れの方
※ 対象者には、ご通知いたしますが、もれた場合もおいで下さい。

乳児健康相談

日時・・・4月9日午前9時30分～
場所・・・母子健康センター
対象・・・昭和53年12月生れ

狂犬病予防注射

日程・・・4月17日・村内6ヶ所
4月24日・役場
手数料・・・1頭につき3,000円
内1,500円は登録料
訪問注射になりますと4,500円以上になりますので、上記日程により済ましてください。

三種混合注射

日時・・・4月13日午後1時30分～
場所・・・母子センター
対象・・・①昭和52年1月1日から6月30日生れの方
②昭和51年1月1日から6月30日生れの方

合計金額	一三七、〇三二円
塩信徒会	五、〇〇〇円
普門寺檀信徒会	八、五〇〇円
宝徳寺檀信徒会	二、〇〇〇円
釈迦寺檀信徒会	一三、一〇〇円
江南村役場職員一同	一五、三三〇円
江南村役場職員組合青年婦人部	三〇、〇〇〇円
デーゼル機器江南工場部次課長一同	二九、一〇二円
江南村役場職員一同	二四、〇〇〇円

歳末助け合い運動につきまは、みなさんの善意とご理解によりまして、多額の寄附金が寄せられました。紙面の関係で掲載できませんでしたが、ここに報告させていただきます。



税のコーナー

**確定申告を間違えたり
忘れたときは**

☆少なく申告していたとき
所得金額や税額の計算を間違えたため、納めた税金が少なかつたり、戻った税金が多過ぎたときには、すぐ修正申告をして、正しい金額に直してください。

早ければ早いほど延滞税などの負担が少なくて済みます。

☆納め過ぎていたとき

所得金額や税額の計算を間違えて、税金を納め過ぎていたり、戻った税金が多かつたりしたときには、更正の請求により、正しい金額に訂正することができます。

更正の請求ができる期間は一年間ですが、早く手続きをしておけば、税金も早く戻ります。

☆申告を忘れたときは

うっかりしていて確定申告を忘れた人は、すぐ申告をして納税をすませてください。

早く申告をすればそれだけ延滞税などの負担が少なくなります。

☆用紙などは税務署に

「確定申告書」「修正申告書」「更正の請求書」などの用紙は、税務署にあります。

なお、詳しいことは、お近くの

税務署・税務相談室におたずねください。

固定資産税納期が変更

固定資産税第一期の納期限は今まで四月三十日でしたが、今年度より五月三十一日に改正になりました。

したがって、固定資産課税台帳の縦覧期間も次のとおり変更になります。

なお今年度は、土地・家屋などの

評価替えを行う年であり、また縦覧期間以外には課税台帳の閲覧はできませんので、この機会に縦覧をなされるようお知らせいたします。

縦覧期間 四月一日～四月二十日

時間 休日を除き毎日午前九時～午後四時(土曜日

は正午まで)

場所 役場税務課

※課税台帳の登録事項について不服がある場合には、四月三十日までに審査の申出ができます。

4月の納税
国民健康保険税
第1期分
納期限5月1日

◆納税で
あの道、あの橋、あの学校◆

歳時記 桜もち



お菓子屋さんの店先に「桜もち」と書いた紙が張り出されると、あ春だな、と心染しくなります。食べものの季節感が失われていくなかで「桜もち」や「草もち」にはまだそれが残っているからです。桜もちの起源は、ものの本によると、一七一七年(享保二年)に、江戸向島のある寺男が考案して売り出したとあります。今もその寺

もちの中にあんが入っています。桜もちには、年中売っている店もありますが、桜のシーズンが中心というところが多いようです。だが、桜もちに使う葉は、実は前の年のもの。桜の花は、葉にさきかけて咲くから当然といえば当然。桜もち用の塩漬にした桜の葉は、南伊豆産のものが多く、北海道から九州まで、さらにはハワイまで出荷されているといえます。もとは山の桜の木からつみとっていたのですが、今は桜もち用に畑に植えた桜の木の葉を、五月から八月ごろにかけてつみ、通称「四斗だる」と呼ばれる大だるに漬け込み、秋から冬にかけて出荷します。すしの笹の葉などは、今はビニール製がほとんどですが、桜もちばかりは独特の香りが身の上だから、ビニールではだめ。

の名をつけた店が老舗を誇っています。これは、うどん粉で作った白い焼き皮で、こしあんを包み、塩漬にした桜の葉二枚で巻いています。

ひとくちに桜もちといっても所かわれば品変わるで、ピンクの焼き皮であんを巻き、それを桜の葉一枚ではさんだものもあるし、桜の名所吉野山のは、焼き皮でなく、



おじいさんは年ととって元気がたね

子供のときにコンナを釣ったリウサギを追ったリ...

山に登ったり泳いだりしていたその

ファミリアも私にも宿題もなにもなかったからたね