



村章
昭和51年4月
1日に制定

編集・発行
大里郡江南村役場
TEL 36-1521 ㊦360-01



— 選手宣誓 —

ソフトボール愛好会主催による
第2回結成記念大会が、5月16日
30日の2日間行なわれました。
くわしくは、6ページをご覧ください。

おもな内容

- 上水場ほぼ完成 (2)
- 人命救助で感謝状 (3)
- 児童手当コーナー (3)
- 地方税法の一部改正 (4)
- 謄抄本の手数料改正 (4)
- 大沼哀話 (5)
- ソフトボール・結果 (6)
- キャンプ大会 (7)
- 安全運転管理者の
選任届出を (7)
- 衛生行事日程予定 (8)

— 上水道第2次拡張工事 — 浄水場ほぼ完成 給水能力は2.5倍に

した。建物の内部には、心臓ともいえる大型ポンプが五台、停電になると自動的に電気を起す発電設備や一カ所での機械の運転状態が監視でき

また、操作もできる制ぎよ盤も設けられました。百間は一見にくと申しますので是非みなさまも一度ご覧になってください。
一日給水量は六千トンに
これらの設備によって、いまま



成沢代地区に完成した管理棟

蛇口や管の点検を
新設された施設がこの四月から運転されましたので、従来より水圧が一キログラム以上加圧されました。古い蛇口や配管にひびが入っていますと、いままでは漏水しなかつたのに、これからは漏水がおこるかもしれませんので、点検

生活に欠くことのできない水、毎日ご利用いただいております水道事業も、みなさまのご理解ご協力をいただき、年々施設も充実しております。
この三月には、第二次拡張工事の主体工程とも言える管理棟や配水池が、成沢代地区に完成いたしました。建物の内部には、心臓ともいえる大型ポンプが五台、停電になると自動的に電気を起す発電設備や一カ所での機械の運転状態が監視でき

で一日最大給水量二千五百トンが、これからは、六千トン(ドラム缶で三万本)と約二・五倍に増強されました。したがって、昨年度までは高台や末端の地区で、水の出しの悪い場所がありました。が、本年度から、新しい施設を使用し始めましたので、長い間ご迷惑をおかけいたしました。また地区におきましても不便が解消されるものと思っております。
なお、一日給水量六千トンと申しますと、計算の上では、村の人口が一萬二千人まで増加しても、まかなうことができる給水能力です。



5台の大型ポンプが設置されたポンプ室

人命救助で感謝状

小江川の岡部富雄さん

岡部富雄さん(小江川六四二畜産試験場職員)は、四月十一日午後四時頃、大沼公園に遊びに来ていた学童が誤って大沼に転落したのを見つけ、洋服のまま飛び込み救助し、熊谷警察署長から四月三十日、人命救助で感謝状が贈られました。
……昨年県内で発生した水死事故は六十二人で、半数の三十一人が小学生以下の児童です。
可愛いさかりのヨチヨチ歩き

神谷政義さん(受賞)

埼玉県検察審査協会連合会創設十周年記念総会において、神谷政義さん(野原一〇六七)は、当協会理事として、長い間の献身的努力が認められ、協会長から表彰されました。

く、させていただきますようお願いいたします。そして、漏水箇所を発見したら

大切な水をむだにしないよう、近くの水道工事に依頼して、修理してください。

の幼児が用水堀やため池に転落するケースがかなりあります。危険な水辺や危ない遊びをしている子供を見かけたときは、だれかれの別なく「危ないからやめなさい」とひと声かけてやってください。……

児童手当 コーナー

＝子どものしあ
わせのために＝

すべての児童は、心身ともに、健やかに生まれ、育てられ、その生活を保障されること、「児童憲章」にうたわれています。

児童の健全な成長と家庭生活の安定をはかるため、子どもたちのために、いろいろな制度が設けられています。

そこで、現在行なわれている児童関係の制度について、お知らせいたします。

児童手当制度

この制度は、十八歳未満の児童を三人以上養育しており、そのうち一人以上が、義務教育終了前の児童を養育している家庭が対象となります。

手当の額

手当の額は、第三子(三番目の子ども)以降の児童一人につき、

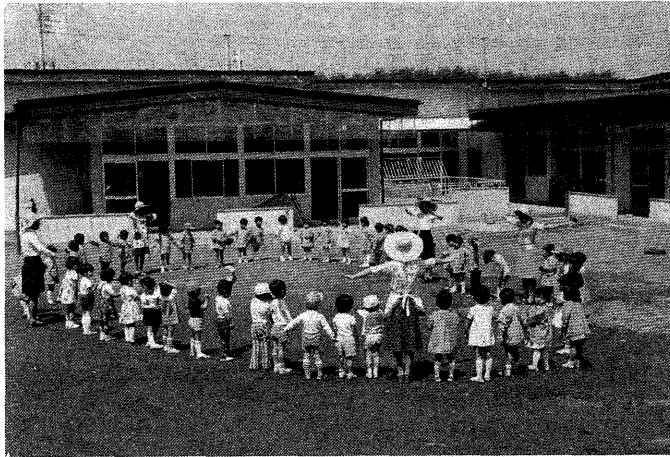

元気に体操イチ、二、サン (保育所で)

児童扶養手当

父母が離婚したとか、父が死亡したなど父のいない家庭で、義務教育終了前の児童(十月からは十八歳未満に三年段階で範囲が拡

月額五千元が四カ月ごとに支給されます。ただし、養育者について所得制限があり、前年の所得が、たとえば、扶養親族が五人の場合で、四百十五万円以下となっております。

手当の額

この手当は、十月からカッコンの額に引き上げられる予定です。
児童一人の場合：一万五千六百円(一万七千六百円)
児童二人の場合：一万六千四百円(一万九千六百円)
児童三人以上の場合：二人のときの金額に一人増すごとに四百円が加算されますが、公的年金を受けているときや児童が福祉施設に入っているときは、支給されません。

特別児童扶養手当

精神または、身体に障害がある二十歳未満の児童を家庭で育てているかたが対象になります。

手当の額

一級の障害状態にあるものの月額一万八千円、二級の状態にあるもの

一万二千元ですが、児童福祉施設に入所している場合は支給されません。なおこの手当も一定の所得制限があります。

乳児医療費の支給

昭和四十八年から実施され、満一歳に満たない乳児の医療費の一部負担金を支払ったとき、この支払金額を支給するものです。

難病治療を公費負担

子どもの難病と言われる慢性腎炎、ネフローゼ、ゼンソクは治療に長期間かかるうえ、発育をさまたげたり、教育の障害になっていきます。

そこで、十五歳未満の子どもを対象に、県で治療研究を委嘱し、医療費の自己負担分を軽くするとともに、難病治療を促進するために設けました。

在宅重度心身障害児手当

保護者と同居する二十歳未満の一級・二級の心身障害児がいる場合、一人につき月額三千元が保護者に支給されますが、施設入所者、福祉手当受給者は除かれます。

なお、このほかにも、母子年金、遺児年金、母子福祉資金などの制度がありますが、くわしくは役場住民課にお問い合せください。

選挙と小話

蛙とねずみとび

陸のねずみと、沼の蛙が友達になりました。親友だから何ごともしつよにと糸で足をつないで岡を散歩しました。つぎは、沼に入つてあそぼうと、水に入りました。蛙はスイスイと泳ぎ愉快でしたが、ねずみは水を飲んで苦しがり、とうとうのびてしまいました。

ところが、とびが空からこれを見つけて、ねずみを捕えて飛び上りましたところ、糸につながった蛙もいつしよに空中に持ち去つて食われてしまいました。

これは、どんなに親しいからと云つても何事にも立場と限界のあることを教えています。

選挙にも、自分の立場をシッカリして、とんでもないことにまでいつしよにならず夫々の立場をシッカリ守りたいものです。



地方税法の一部が改正

(四月 一日から)

五月中旬に納税組合長さんを通じて「お知らせ」いたしました。昭和五十一年度の地方税法の一部が次のとおり改正されました。

一、村県民税関係

1、均等割額の引上げ

区分	均等割額	
	改正前	改正後
村民税	年額 200円	年額 700円
県民税	年額 100円	年額 300円

※ 所得者層の均等割額が、おのれを課税する者(控除対象者)を減らした。おのれを課税する者(控除対象者)を減らした。おのれを課税する者(控除対象者)を減らした。

2、法人の均等割額の引上げ

区分	改正前	改正後
資本金1億円以上 従業員が100人以上	4,000円	24,000円
従業員が100人未満 資本金1億円以上 従業員が100人以上	4,000円	12,000円
上記以外の法人	2,400円	7,200円

二、固定資産税関係

(1)土地については、昭和五十一年度が評価替えの基準年度にあたり適切な税負担を求めるとともに、昭和五十三年度までの課税につきましては、昭和五十一年度分の課税標準額に乘じて求めることとなり、宅地等については、昭和五十一年度の税負担が三割を超えないことと農地については二割を超えない税負担をいたします。

なお、市街地農地については、一般農地の課税と同様をいたします。

(2)家屋については、昭和五十一年新築(昭和五十一年度課税)の評価にあたっては自治省告示により、再建築費補正率が木造十五%非木造一四%、といたしましたので評価がかなり上昇になります。

それから、在来分の家屋については経過措置が設けられて、五十一年度は新評価基準で算出した結果、評価額が昭和五十一年度の評価額によって課税されることとなります。

6月の納税

村県民税第1期分
国民健康保険税
第2期分
納期限……6月30日

●村の発展
みんなで納税●

三、軽自動車税関係

軽自動車税の税率も次表のとおり引上げられました。

区分	現行	改正
50cc以下	500円	650円
90cc以下	800円	1,000円
125cc以下	1,000円	1,300円
農耕作業用自動車 (刈取脱穀作業用自動車を含む)	1,000円	1,300円
二輪のもの	1,500円	2,000円
四輪乗用	4,500円	営業用 5,200円 家用 5,900円
貨物	2,500円	営業用 2,900円 家用 3,300円
二輪の小型自動車	2,500円	3,300円

最近、各地であたかも税務署員であるかのような言動で税関係の出版物を販売している事例が発生しております。

また、税務署に「せせ税務署員にご注意」に熊谷税務署の総務課へご連絡ください。

電話 二一―二九〇五

戸籍の謄・抄本…一通二百円に

手数料が改正…五月一日から

このほど、戸籍手数料が改正され、五月一日から戸籍の謄・抄本の手数料が枚数に関係なく、一通につき二〇〇円になりました。

- 除籍の謄・抄本…一通三〇〇円
- 戸籍の記載事項証明…一件一〇〇円
- 除籍の記載事項証明…一件二〇〇円
- 受理証明書…一通一〇〇円
- 上質紙使用の婚姻届等受理証明…一通八〇〇円
- 戸籍簿の閲覧…一戸籍一〇〇円
- 除籍簿の閲覧…一戸籍三〇〇円
- 届書類の閲覧…書類一件一〇〇円

郵便による請求は 定額小為替で

遠方から、戸籍の謄・抄本などを郵便で請求されるときは、必ず現金書留か、郵便局の定額小為替で手数料を納めてください。

特に定額小為替は百円単位の送金に便利で、千円以下の送金の場合料金はわずか十円ですから、手軽に利用できます。

なお、郵便切手で手数料を納めることはできないことになっておりますのでよろしくご協力ください。

区分 手数料額
戸籍の謄・抄本…一通二〇〇円

くらしのちえ

領収書の保存期間
○一年保存
ホテルや旅館の宿泊代、飲食代、タクシー代、旅客や貨物の運賃、大工、左官の手間賃など。なお、不動産関係のものは、十年間おきましよう。その後、トラブルがおきないよう保存は怠りなく

郷土の伝説

郷土シリーズ

第四話

大沼哀話

小江川 三角 英吉

一時は、埼玉水上公園のご三家と称せられた景勝湖の時代もありました。

そしてまた、遠い昔の悲しい物語も秘められているのですよ。

須賀広村は、人、水、土地に恵まれ、人情も生活も豊かな里でしたが、誰れ言うとはなしに、大沼に皿のような目をした白蛇を見たとか、濁ったうねりがあったとかそれは大変なさわざでした。夜な夜な白蛇が沼から出て来ては、田畑を荒らし屋根から屋根へとのたうち廻って、女子供はただオロオロするばかりで生きた心地はしなかつたそうですよ。

村人は、神仏の加護にすがらのみでした。

無垢の娘が人身ご供にならなければおさまりますまいと誰かが言い出し、村のおもだった人達が名主様に相談に行つたそうです。

名主の伝兵衛さんは、考えあぐねた末、自分の娘であるナカに、「村のためじゃ、みんなを救つて

くれ、人柱になつてくれ」と、涙を流さんばかりに説得したのでさうです。

父思いのナカは、悲愴な覚悟をきめ白装束になつて、沼の水底深く沈んだかと思うと獅子に化身しました。すると、白蛇は前非を悔いてか、蛇道を残して村はずれの能万寺の古井戸へと消えたそうです。病弱な妻女に早く死に別れた名主伝兵衛さんは、娘の冥福を祈るため菩提寺の本山に入門し、み仏に仕へたと宣言です。

須賀広村では名主伝兵衛さんと娘のナカさんの遺徳を後世に伝えるために、伝兵衛沼、ナカ沼として、またナカ女の分身を大沼の浮島(弁天島)に祀り込んでおられます。

その後、文政年間(一八二七)の頃、時の組頭(通称、おかしら様)が先に立ちナカのけなげな心根に打たれ、彼

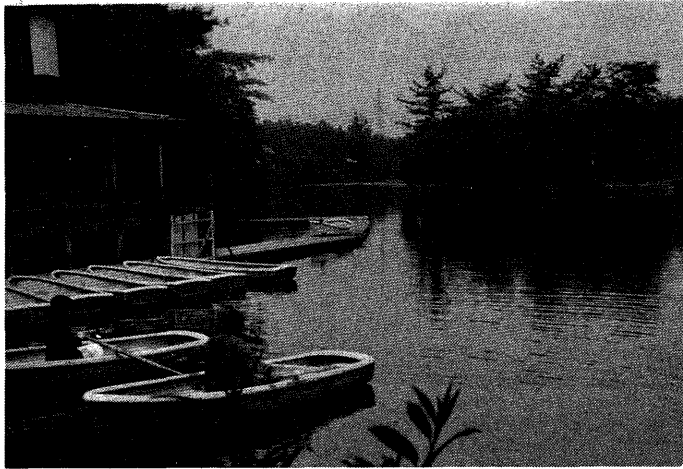

現在の大沼公園・ボートがのんびり浮いています

女の供養と悪魔退散の哀歌を獅子舞いに託して、幾世代となく寺から廻り始め、後の時代に氏子と共に年中行事として、鎮守の奉納祭りとなつたそうです。

この白蛇は、宝暦七年八月(一七五七)関東大洪水の時に流された秩父甲武信川の主と言われ、また、天明三年七月五日(一七八四)

忘れていませんか、国民年金の手続き

国民年金では、加入者が住所を変更したり、会社等へ勤めたため国民年金の資格を喪失したときなどは、住所地の市町村役場へ届け出ることになっています。

この届け出を忘れずと、せっかく年金を受ける権利がありながら、その権利を失うことにもなりかねません。

次のような場合は、必ず住所地の市町村役場に届けてください。

郵便局の定額貯金

替のお済みですか

ただいま郵便局では、昭和四十九年九月二十三日以前にお預けになつた定額貯金の利息が有利になる手続(替の手続)のお取扱いをしています。

— 手続は簡単です —

定額貯金証書をお近くの郵便局の窓口へお持ちいただくか、貯金外務員にお申し出くださいれば、貯金証書に(替)の表示をいたします。

この取扱いは、昭和五十二年一月十三日までとなっておりますので、お手もとの定額貯金証書をお確かめのうえ、お早目に手続をお済ませください。なお、くわしく

一、二十歳になったときや会社などを退職したとき。

一、国民年金に加入している人が会社などに勤めて、厚生年金保険などに加入したとき。

一、国民年金加入者や年金受給者の住所が変わったとき、または、結婚などで氏名が変わったとき。

一、年金や死亡一時金を受けられるようになったとき。

役場住民課 国民年金係

果樹基本統計調査にご協力ください

この七月一日現在で、「くり」「もも」「ぶどう」「なし」など永年生作物で、その果実が食用に供されるものについて、果実基本統計調査が行なわれます。調査対象となる農家は、七月一日現在で経営耕地面積が一〇アール以上で、果樹が一アール以上の果樹を栽培している農家です。調査員がうかがいましたら、よろしくお願ひ申し上げます。

吉岡郵便局

ソフトボール愛好会 第2回結成記念大会結果

優勝……野原グリーンチーム 参加30チーム

江南村ソフトボール愛好会が結成されてから、ちょうど一年が経過いたしました。

結成当時は、十二チームだったのが、第二回記念大会を開催するにあたり参加申込を募ったところ三十チームにふくれあがり、全地区に普及したことを物語っています。

試合は、五月十六日、三十日の両日にわたり、早朝から熱戦が展開され、広い河川敷グラウンドも、応援のなごやかな歓声の渦にまつまれました。

勝っても負けても試合が終れば

仲間同志、お互に健闘をたたえあつて、親睦を深めていました。試合の組合せや結果は次のとおりです。

個人賞

最高殊勲選手

齊藤忠義……野原

投手賞

馬場正美……榊春

本塁打賞

柴田英次郎……三本

打点賞

清水正一……成沢

敢闘賞

飯塚 功……板井

優勝

野原グリーンチーム

準優勝

中央第二クラブチーム

第三位

板井若連Aチーム



初優勝した野原グリーンチーム

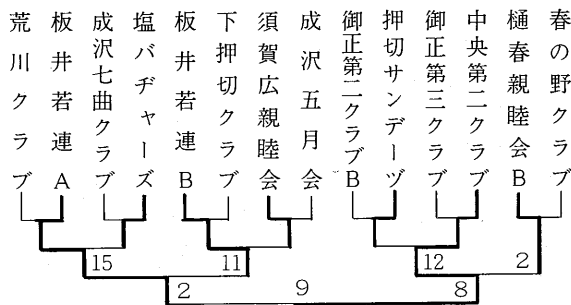

優勝・野原グリーン

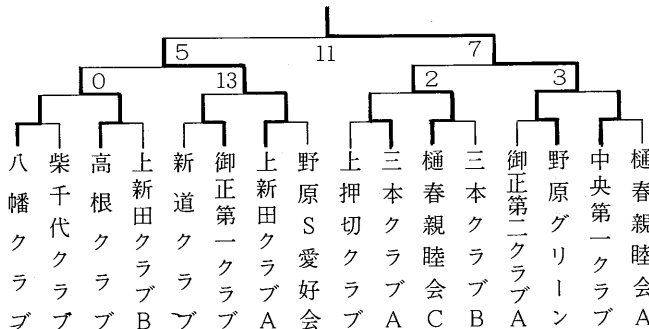

声援を送る上新田チビッコ応援団

電気器具には「アース」を

じめじめした梅雨の季節です。

配線も湿度が多いと漏電しやすい

冷蔵庫、洗濯機はもちろん、農繁

期になり農電の使用も多くなりま

す。モーターなどの器具には必ず

「アース」をとりましょう。

※電気についてのご相談は次の場

所にごぞ

熊谷地区

電気安全

協会：電話

(2)四五〇五



青少年相談員活動

キャンプ大会実施予定

六年生を対象
夏休み中に

：地域社会で、友情精神をもって青少年に接しその相談相手となり助言指導を行い、青少年の健全成長を期するため市町村に青少年相談員を置く。：と埼玉県青少年相談員設置要綱にあります。

当村の青少年相談員活動で主なもの、小学六年生が夏休みになると楽しみにしているキャンプ大会です。

今年も、夏休み中に実施が予定されており、ここに、昨年参加した六年生（現在は、中学一年生）の全員のみなさまから作文がよせられております。

今回は、紙面の都合で北小の二名のかたの感想文を掲載させていただきます。

浦山キャンプ

六年一組 志村 敦

今日は、待ちに待ったキャンプに出発する日です。ぼくは、朝八時に家を出て、集合場所の学校にむかった。出発は八時三十分で、大森生から秩父線の浦山口駅に向う。途中で一回休んだが、とても暑い日でした。

浦山口駅から坂道を橋立鐘乳洞に行く。そこで、弁当を食べ、鐘乳洞にはいった。

その中はすずしく、いろいろな形をした鐘乳石があり、自然のふ



しぎさにおどろかされた。そこをでて山をくだり、けい谷ぞいにすすみキャンプ場についた。そこで、グループの発表があり

テントに荷物を降した。しばらく休んでから、けい谷で水泳をした。

そして夕食をとった後、キャンプファイヤーをかこみ、ジュンカをしたりして、みんなでキャンプの夜を楽しんだ。その後、テントに帰り、ねようと思っていると、友だちがふざけるので、いつまでも眠れなかった。

翌日、朝食のしたくをしたあとキャンプ場をあとに、昨日来た道を浦山口駅に行き、そこから上長静の自然博物館に向かった。

館内には、秩父の自然を中心とした動物のはく製や化石が展示されていた。

見学後、広場でスイカわりをして遊んだ。ぼくたちは、上長静駅から車で、帰路についた。

これで、楽しかったキャンプが終ったのです。

キャンプに行つて

六の一 田辺美佐子

夏休みになってキャンプに行くことになりました。はじめはなんだか不安だったので、あまり行く気にならなかったが、先生やお母

さんに「行つて来なさい」と言われたので、七月二十八日・二十九日に行つてきました。はじめてのキャンプなので、リュックサックや茶わん、かい中電気、カップ、軍手などを用意して行きました。二十八日の朝、八時にきみよちゃんといっしょにお父さんの車で学校まで送つて行ってもらいました。南小の六年生といっしょです。学校につくと、もう何人か来ていました。先生と役場の人の話があつてからリュックサックをバスの中へ積んでいよいよ出発です。みんなで歩いて大森生の駅まで行きました。十時十二分発の電車浦山口まで乗つて行き、浦山口からバスのところまで歩いていきました。リュックサックを背おつてキャンプ場まで行きました。まわりは、山できれいな水が流れていました。水の中にはいるととてもつめたくてあせのでも止まりました。テントは、もうはつてあり、大人の人もきていました。南小が二人、北小は関口美代子ちゃんとわたしと四人に分かれました。

そして班長の久保さんが米をあつめて、ごはんをたきました。役場の人がカレーをつくってくれました。ごはんがすんでからキャンプファイヤーをしました。たき木に油をつけて火を燃やしました。

すごくあつかったがおもしろい思い出になります。わになつてゲームをしたり、おどつたりして遊びました。それからテントにもどりにくるまで四人でねました。起きて歯をみがき、顔を洗つてからごはんを食べ、持つていったカンズメをたべました。浦山口から電車に乗り上長と降り、博物館へ行きました。そこには、石やへびやし、いろいろなめづらしい動物がさがつてありました。見物してから、広場ですいか割りをしました。割つたすいかをみんなで食べてから駅までいきました。帰りもリュックサックはバスでもつてきてもらいましたが、暑かったのであせびつしりになりました。大森生駅で降りるとお母さんが迎えに来ていました。

各地区の相談員さんは次のとおりです。 — 敬称略 —

- 柴 木村進 野原 岡田恒雄 斉藤道夫 塩 飯島俊夫 樋春南 滝田法明 板井 長倉文良 上新田 柴田均 三本 長谷川千恵 神田稔 御正新田 高田栄子 成沢坂下 関口富子 成沢坂上 水野公子 水野秀子 樋春北 馬場由美子 須賀広 田中正巳 小江川 寺山順子 野口美和子 大久保正義 (以上十八名)

安全運転管理者の選任届出を

次のような場合には、安全運転管理者を選任して、公安委員会に届出ることになっております。

自動車を手台以上

使用しているかた

自動車を手台以上使用しているかたは、自動車の安全な運転に必要な業務を行なわせるため、使用車両の本拠地ごとに、安全運転管理者を選任し、公安委員会に届出なければなりません。

(自動二輪車一台は、〇・五台として計算します。)

マイクログバス一台で

も届出を

昭和五十年十二月二十五日付、



道路交通法施行規則の一部改正により、昭和五十二年一月一日から乗車定員十一人以上(マイクログバス)の自家用自動車を一台でも使用する事業所等は、安全運転管理者を選任し、届出しなければならぬことになりました。

なお、安全運転管理者の資格や届出の手續など、くわしくは、熊谷警察署(電話二二一〇〇四二、内線二七二)または、役場総務課におたずねください。

◆くらしのメモ◆

クリーニング:(2)

家庭でクリーニングに出すためには、ふだん次のような準備をしておきましょう。

品物を買うとき

品質表示、絵表示のあるものを選びましょう。

性質のちがう材料を組合せた製品は、同じ系統の洗剤では洗えないので変質変色のおそれがあります。表示カードは、洗たく手帳などを作って整理して、クリーニングにだすとき参考にしてください。レシートやはしきねなどは必ず

衛生関係行事予定表

月	行 事	対 象 者	場 所	時 間
7	19日 妊 婦 検 診	村内の妊婦全員	母子センター	1:30
8	2日 乳 幼 児 相 談	51年5月生まれ	〃	〃
	16日 妊 婦 検 診	村内の妊婦全員	〃	〃
	19日~28日 住 民 検 診		各字ごとに	9:30~15:00

※ この表は予定ですので、変更することがあります

とっておいてください。

クリーニングに出す前に、洗たく物にはそれぞれ名前を入れておきます。

ポケットの中、ズボンの折り返しなど点検を忘れずに、特殊なボタンは取りはずしてください。

上下ついのものは、そろえてだす。仕上げに対する好み(のりつけアイロンの具合)などクリーニング店に伝える注意事項は、メモにして洗たく物につけ、シミの場所には糸目をつけて出しましょう。

埼玉県熊谷保健所健康相談日(昭和五十一年六月一日から)

曜日	時間	内容
日	午前(受付時間九・〇〇~一・〇〇)	乳幼児健康相談 出生から生後四カ月まで 第一次曜日 生後五カ月から七カ月まで 第二次曜日 生後八カ月以上 第三次曜日 未熟児 第四次曜日 未熟児
火	午後(受付時間一・〇〇~二・〇〇)	成人病センター(判定・指導) 第二次火曜日 第三次火曜日 第四次火曜日
水		デイ・ケア・クリニック (精神障害者社会復帰訓練) 毎週水曜日
木		ツベルクリン 第三金曜日の二日前 成人病センター(諸検査) 第一・第二木曜日 老人健康相談 第一・第三木曜日 母 性 相 談 第三木曜日 優性相談 7月11月2月の第三木曜日 母 親 学 級 第一・第四木曜日
金		B・C・G接種 第三金曜日



※ 一、検便、喀たん、血液検査は毎週、火、水、木曜日の午前中、また、飲料水検査は、毎週、月、火曜日の午前中に受け付けます。
二、離乳食の実習は、毎月第二火曜日午前十時から十二時に行ないます。なお、くわしくは、熊谷保健所へお問い合わせください。
電話 二二二八〇一

食 中 毒 (季節の話題)

食中毒は、通常は細菌によるものですが、中でも五〇%以上といわれるのが腸炎ビブリオによる発病です。この菌は海水中に多く、魚貝類に付着して運ばれ、二五度で爆発的に繁殖してしまします。アジのたたき、キュウリとカツオのなまり、酢の物など、新鮮なものが感染源になる意外な中毒です。この菌は真水に弱いため、まづ真水でよく洗う必要があります。魚貝類と接触するまな板、包丁などもよく洗ってから調理にかかれば安心です。他の菌による中毒の予防は、新しい材料を使う、よく洗う、冷蔵庫を過信しない。