

# 広報こうなん

70・7  
NO. 58

編集・発行

大里郡江南村役場

TEL36-1521 〒360-01

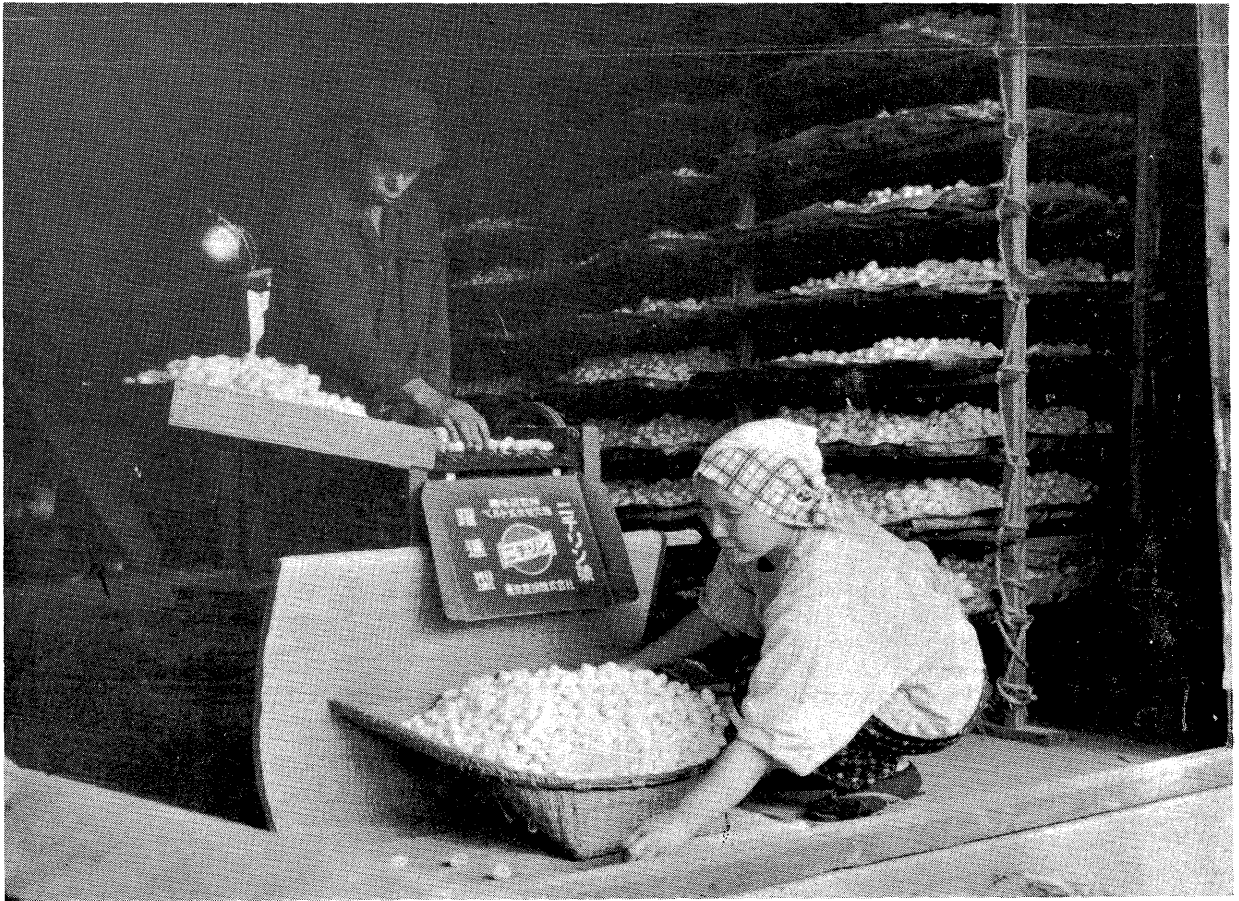

## 養蚕はトップクラス

古くから農家の資金源として営まれてきた養蚕は、いまや村での農業所得のおよそ五十パーセントをしめ、トップクラスとなっております。

養蚕農家は七百三戸、收購量は年間二十三万八千キロを越え、その金額は二億三千万円にもなります。

化学繊維の普及された今日でもその需要はますます増大し、生糸として尊ばれ、今後の生産が期待されています。

第二回定例議会

都市計画審議会条例を設置

水道拡張工事もきままる

昭和四十五年第二回定例会は、六月十二日午後一時三十分から役場会議室に開かれ、条例、補正予算、水道関係の報告書が提出され

国民健康保険税 条例の一部改正

低所得世帯に該当する所得の限度額が、被保険者一人に対して六万五千元(現行五万円)まで引き上げられました。

都市計画 審議会条例

この条例は、都市計画行政の円滑な運営をはかるために、江南村に都市計画審議会を設置するための条例です。

審議会の行なうことは、本村が定める都市計画に関すること、都市計画について本村が提出する意見に関する事、その他村長が都市計画に必要と認める事項の諮問について、審議するものです。

委員の人数は、学識経験のあるかたから十四人以内、村議会の議員から十四人以内の選ばれたかたがたで構成し、任期は二年です。

この事務は、役場建設課で行ないます。

一般会計 補正予算

今回の補正は、昭和四十五年度の当初予算に六百二十一万七千円を追加して、予算総額は一億九千四百六十七万七千円となりました。

この内容は、歳入では地方交付税三百万円、繰越金の三百二十一万七千円で、歳出としてのおもなものは

土地購入費三百万円、北小学校放施設費の四十万円などでした。

水道拡張工事

村の水道事業も、年々給水人口がふえ、また新しい工場などの建設によって水の使用量も増えてきました。

そこで昭和四十四年から第一次拡張工事として、水源井の掘ぎくなどを行なってきましたが、今回の契約の内容と事業費は、つぎのとおりです。

- 第三水源取水ポンプ新設工事 三百七十一万一千四百円
第三水源減菌機新設工事 三十六万六千円
配水管の布設工事の追加分 六十八万円

工事設計監督料 二百五十九万四千円
合計七百二十九万一千四百円

この水道工事によって、給水人口八千三百人、一日の最大給水量二千五百三十立方メートルの給水ができることとなります。

水道加入者分担金 徴収条例の一部改正

水道の加入者分担金は、取りつける量水器の大きさによって、その金額がちがいますが、新たに申し込む大口の利用者(口径五十ミリ以上)については、そのつど管理者がきめることになりました。

七月から四百五十円に

国民年金の保険料

国民年金法の改正によって、年金の給付額が大幅に引き上げられました。これにともない、これまで年齢によってきめられていた保険料が、定額保険料と、加算保険料の二本だてに改正されました。

〔定額保険料〕 三十五歳未満が二百五十円、三十五歳以上が三百円の保険料で納めていた人が、七月分から年齢に関係なく、一律に四百五十円の定額保険料に切り替えられます。

〔加算保険料〕 加算保険料は、所得のある人が希望によって、定額保険料のほかに一カ月三百五十円を加算して納めるもので、十月

《給付額はこれだけふえた》

Table with 3 columns: Category, Before Correction, After Correction. Rows include Old Age Pension (10, 25, 40 years), Disability Pension (1, 2 grades), Mother/Child Pension, Orphan Pension, and Death Pension.

交通遺児に奨学金

月額千五百円を支給

四月一日から、埼玉県交通遺児等奨学金制度というので、これまで

この制度は、義務教育課程にある児童、生徒をもつ親などが、万一交通事故にあつて死亡、または廃疾の状態となった場合、こうした子どもたちに奨学金を援助しようとするものです。

奨学金の支給を受けられるのは、申請手続きなどについては、役場総務課にお問い合わせください。

地方税の一部改正による新旧の比較

税目	区分	新 (改正後)	旧 (改正前)		
個人の県・村民税 (所得控除)	基礎控除	130,000円	120,000円		
	配偶者控除	110,000	100,000		
	扶養控除	80,000	60,000		
	寡婦・障害者 老年者・勤労学生	80,000 (100,000)	70,000 (90,000)		
	配偶者控除に伴う扶養 1人目の控除額	配偶者のいない世帯 90,000	控除対象配偶者のないもの 80,000		
	(非課税の範囲)	障害者、未成年、老年者、寡婦	320,000	300,000	
(医療控除)	医療費の控除限度額	300,000	150,000		
法人の村民税	法人税割の標準税率	$\frac{9.1}{100}$	$\frac{8.9}{100}$		
固定資産税 (宅地等に對するもの)	負担調整率	上昇率	負担調整率	上昇率	負担調整率
	いままでの課税額は、38年度の評価額に対する上昇率がかけられておりましたが、45年度の評価替えにより、25倍以上になるところができたので、税金の急激な増加をやわらげ、公平をはかるために改正し、宅地等の税額は引き続き前年度の課税標準額に負担調整率をかけて計算されます。	3倍未満	1.1	3倍未満	1.1
		3倍～8倍	1.2	3倍～8倍	1.2
		8倍～25倍	1.3	8倍以上	1.3
		25倍以上	1.4		
電気ガス税	電気税に対する免税点	600円	500円		

地方税法の一部改正が行なわれましたので、それともなつて、本村の税条例の一部を改正する条

この改正によつて、わずかですが、いろいろの控除額が引き上げられ、また調整率などの変更がありましたので、住民負担の軽減合理

控除額が引き上げられる

税条例の一部を改正

化が、ある程度はかされるわけですが、各種控除額が引き上げられたからといつても、現在の高度な経済成長の段階では、みなさんの所得の増加の方が大きいので、直接税金が安くなるわけにはいきませんが、改正されたおもなものを、新旧対照してみましたので、ごらんください。



母子保健指導車  
配車される

全国母子健康センター連合会から江南村の母子健康センターに、「巡回母子保健指導車」が配車されました。  
これは、日本自転車振興会の補助のもとに村が半額負担をしたもので、全国百カ所の母子健康センターのある町村に配車されました。この指導車は、広報装置および患者用タンカをそのまま運びこめる設備のあるもので、これからの助産、母子衛生業務はもちろん、一般保健衛生事業、広報活動、妊産婦などの緊急患者移送のために広く利用されることでしょう。

赤十字募金に感謝

総額十二万五千余円を具に



日本赤十字事業は、皆さんもすでにご承知のように身心障害者に対する福祉事業、災害救助事業、血液事業、看護事業に、また国際的にも日夜活躍しております。  
ことしも五月にこの赤十字運動が行なわれましたが、皆さんのご協力によつて目標額を上まわる募金が得られ、五月末日、埼玉県支部に納入いたしました。

成沢	一七、八九〇円	千代	三、九〇〇円
三本	九、八二〇円	試験場	一、一〇〇円
上新田	五、一〇〇円	療養所	六〇〇円
上押切	六、八〇〇円	合計	一二五、二五〇円

下押切 五、〇九〇円  
桶春北 七、四〇〇円  
桶春南 四、二五〇円  
御正新田 一七、九一〇円  
野原 六、八〇〇円  
須賀広 六、五〇〇円  
小江川 一五、九〇〇円  
塩 四、三三〇円  
板井 一〇、〇六〇円  
柴 一、八〇〇円

# わずかな時間で

## 健康な毎日を

あなたも健康診断を受けましょう

村では毎年八月に、結核予防法に基づき住民検診を行なっており、ますが、こどもも八月十七日から二十八日まで、各字を巡回して実施する予定です。

わたくしたちは、とかく健康なときは病気に無感で、一年にわづか一度の健康診断でも、非常にめんどうがり、仕事第一に考えて、病気がはつきりしてから

あわてて、医者にかかるという状態になりがちです。

住民検診は、異状を感じる人はもちろんですが、むしろ健康な人のために計画されているのです。

おいそがしい毎日でしょうが、ちよつと時間をさいて検診を受けよう心掛けましょう。

### ◎検査項目

尿検査 コップ三分の一ぐらい

検診の日時	字	名	場	所	判定日
8月17日午前	成	沢	神	社	8月19日
17日午後	三	本	神	社	19日
18日午前	上	新	神	社	20日
18日午後	上	押	神	社	20日
19日午前	下	押	集	所	21日
19日午後	樋	春	小	会	21日
20日午前	樋	春	小	師	22日
20日午後	御	新	浄	安	22日
21日午前	〃	坂	内	山	23日
21日午後	須	賀	内	山	23日
22日午前	野	原	文	殊	24日
22日午後	小	江	杉	田	24日
24日午前	小	江	寺	山	26日
24日午後	塩		詰		26日
25日午前	板	井	笠	原	27日
25日午後	柴	千	小	久	27日
26日午前	全	区	役	場	28日

※判定は30歳未満の方で、時間と場所は検診日と同じです。なお、指定の会場で受けられなかった方は、他の会場で受けてください。

の尿を、よく洗った小びんに取り(当日のもの)会場に持ってきてください。

レントゲン検査

全員(幼児を除きます)

血圧測定 三十歳以上の人がツベルクリン注射 生後三カ月以上二十九歳までの人がBCG接種 ツベルクリンの判定の結果、陰性だった人

## 社会を明るく

### する運動

七月十一日に講演会この運動は、私たちみんなで犯罪を防ぎ、また、すでに罪をおかした人たちには、立派に更生ができるよう温かい気持ちで周囲から理解してあげ、それぞれの立場で力をあわせて、犯罪のない住みよい社会をつくるための全国的な運動です。

村でも、この運動を推進するために保護司会の協力を得て、つぎのとおり講演会を開催し、みなさんの理解を深めていただくために、明るく住みよい村づくりのためによりいっそうのご協力をお願いいたします。

とき 七月十一日

午前九時三十分～十一時

ところ 江南中学校体育館

講師 嵐山町 青木義夫先生

## 七月一日は

### 国民安全の日

わたくしたちの日常生活や環境は、災害にとりかこまれているといったら大げさでしょうか。

思わぬ事故で死亡する人は年々増加しています。一人一人が注意して安全な毎日を送りましょう。



## 自転車には

### 反射テープを

自転車による交通事故を防止するために、埼玉県交通安全対策協議会では、反射テープの使用をすすめています。

赤色と黄色の夜光テープを後部泥よけと、前後ホークの側面にはりつけるものですから、もよりの自転車店でお求めください。

## スポーツカー

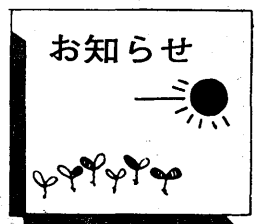

## 選挙法律相談日

毎月二十五日は

とき 毎月二十五日

午前十時～午後三時

ところ 熊谷市陳列館

(熊谷市役所前)

お相手 埼玉弁護士会の先生

埼玉県選挙管理委員会

相談料 無料

この相談所では、選挙の問題に限らず夫婦の問題、相続の問題、土地家屋の売買の問題、その他一般の法律相談にも応じますので、お気がるにおたちよりください。

## 担当は小井川技師

### 生活改良普及員

江南村を担当されていた生活改良普及員の田辺さんが異動され、後任として小井川さんが担当されることになりました。

ことしの目標としては、農業者の健康問題、労働過重による食生



↑給食はエレベーターで  
新装なった北小学校の給食は、各クラスごとにワゴン(運搬車)につまみ、エレベーターで、給食委員のまわっている各階の配膳室に運ばれます。

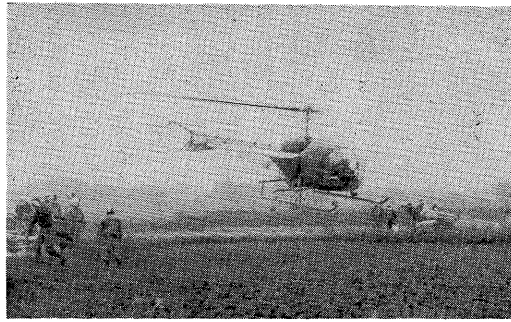

↑ウシカ類を防除  
毎年発生しているウシカ類を防除するため、六月十二、十三日、ヘルコプターにより四百四十鈴のたんぼの空中防除を行ないました。

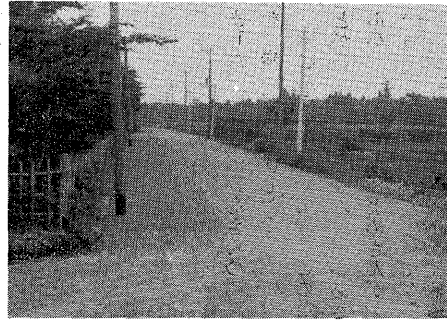

中学校前の道路を舗装  
役場から北小学校に通じる道路千七百材の舗装に引き続き、中学校前の道路四百三十材の舗装ができあがりました。



### 発生は二回 徹底した防除がたいせつ アメリカシロヒトリ

ゴともまた緑の敵、アメリカシロヒトリの発生する時期となりました。

そこで県では、六月五日から七月五日までと、八月十日から九月十日までの二か月間をアメリカシロヒトリの防除運動月間として、その徹底をはかることにしています。

しかし、より大きな効果をあげるには、なんといっても樹木の所有者や管理者が自からの責任で、防除を実施する自主防除がいちばんたいせつなことです。

#### ●卵、巢の処分

この虫は、昨年発生した樹木にその多くは卵を生みつけ、卵からかえると、かたまって糸をはき巣をつくりまわす。

このときに、その卵や巣のついた枝や葉を切り取って焼くか、でいねいにぶみつぶしてください。小さい毛虫のときの防除が簡単で、もっとも効果があります。

#### ●薬剤による防除

毛虫が、巣からはなれてしまったり、高い樹木で卵や巣がとれなるときは、ダイブプレックス乳剤

### アメリカシロヒトリ生活暦図表

毛虫は年2回発生する

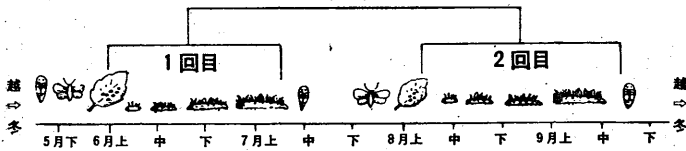

(五十パーセント液)を七百倍から千倍(百cc入の容器では七十リットルから百リットル)に薄め、虫の散っている範囲にたっぷり散布してください。  
なお、この場合は、人体などにつかないように危害防止には、じゅうぶん注意してください。

活の改善、最近の勤めブームによる主婦不在のための措置など、実際の農家の生活に結びついた問題について、とりくんでゆきたいそうです。  
小井川さん自身が農家の嫁であり、母である立場から、嫁と姑との問題なども身をもって体験されており、みなさんの良き相談相手になれればとはりきっておりますから、生活改善に関することでしたら、遠慮なくご相談ください。  
連絡は、有線三〇四五番(産業課)へどうぞ。

### 自衛官を募集

資格 十八歳以上二十五歳未満で、中学卒業以上の男子  
任期 陸士は二年(技術関係は三年)、海士・空士は三年を一期間として任用しますが、希望によって継続勤務ができます。

給料 初任給二万五百円で一年一回昇給され、年三回のボーナス(四・五カ月分)とその他諸手当が支給されます。  
衣食住 すべて無料(衣食住を給与に換算すると、実質三万五千円以上になります)

身分 国家公務員  
希望されるかたは、役場住民課にご連絡ください。



この作品は、農協共済作文コンクールで知事賞、銀賞に入選したものです。

よにの作品

江南北小学校五年

桜井真由美

私が「広美、おふろにはいる」ときいた時、おかあさんは、おふろをうめていた。

テレビをけそうとした時、「ウー。」とサイレンがなりました。私は、「て、じこだ。」といいました。広美は、もう「ガタガタ」とふるえていました。おかあさんもびっくりして、おふろのふたをとったまま、かけてきました。きゅうきゅう車は、近くにとまりました。みんな道にでました。みんな口々に「だれだんべえ。」といいました。私は、もしかしたら、おとうさんじゃあないかと思いました。

じこのところにいきこうとした時きゅうきゅう車は、まっしぐらに病院にいきました。私たちは、まっさおです。ガラスは、あちこちに四角のようにわれてとんでいてぶつかった車は、スバルでした。スバルのバックミラーには、ぶ

つかった人の手さげがかけて、ありました。人々は、「おぼあさんがぶつかったんだってねえ。」といいました。そして、手さげは、ぶつかったいせいに、ひっかかったというこでした。

車の下には、おぼあさんのかけていたメガネがおちていました。みんな「ひどかったんかねえ。」といいました。

私は、おとうさんでなくて、「ほっ。」としました。血がたれていました。それはなま血でした。

おかあさんは、「子どもは、じこなんか見るもんじゃあないよ。」といいました。「なぜだろうな」と思います。

車を、とめて見ている人もいました。おかあさんが、「いつまで見ていたって、その人がなおるんじゃあないからいくよ。」といいました。私は、おかあさんのあとを、歩いていきました。

家にかえってからも、じこのことがわすれられません。おかあさんが、「あの人は、よめさんが、赤ちゃんがうまれるんできて、いたんだに、かわいそうだなあ。」といくらか、なみだぐんでいきました。広美も「かわいそうにね」ふるえながらいきました。

おとうさんが、帰ってきたので「じこがあつたんよ。」と話した

ら「ふうん。」といってそこにいききました。二十分ぐらいたつとおとうさんがかえってきました。そして、「真由美も、ソロバンに行くのにきをつけていくんだよ。」といいました。

「ほんとうに、みんながじこにあわないようにしなければいけない。」と私は、思いました。

近所のできごと

江南北小学校五年

奥野 文字

日曜日の朝、お父さんが、地下タビをはいて、手ぬぐいでほおかぶりをしていた。いつもどちがったかっこうなので、「きょうは、どこへいくんだい。」と私は、きいてみた。お父さんは、タバコをすいながら「となりのやぶしだよ。」といった。

そばにいたおかあさんが「古い家をこわして、新しくすることだよ。」といった。そして「やねからおちないように気をつけなね。」とおかあさんがまたいった。お父さんは「だいたいぶさ。こうみえてもあんがいおれは体がかかるんだで。」といながら、体をそるするまねをしてかけていった。

しばらくたってから、わたしといさおで、となりのやぶしを見に行ったら、大ぜいの人が屋根には

い上がって、古いまっ黒のむぎわらがはぎとられて、ぼうだけの屋根になった。どの木もまっ黒だ。黒いむぎわらのおいもぶんぶんする。

子もりをしていたとなりのおぼあさんが、にこにこしながらそばへよってきて、「文ちゃんお父さんをまっ黒けにして、すまねえねえ。」といった。私は、屋根の上で土人のような顔をして働いているお父さんと、まい朝、ひげをそってつとめに出かけるお父さんを見くらべながら、思わずくすくすわらいだしてしまつた。

わたしの家の近所では、おせんちゃんの家も、まあちゃんの家も古い家をこわして、新しいモダンな家につくりかえている。わたしがおとなになるころは、「麦わらやねは、なくなってしまうのではないか。」と思う。

じゅん子ちゃんのおぼあさんがいった。「おらあちの近所じゃあ、家をつくりかえる病気にかけたみたんだよ。となりからとなりと、新しくなっていくて。」と。

「田んぼや畑につくる麦わらの屋根では、火事の時などすぐもえてしまうけれど、かわらやすレートの屋根では、火事にならないですむから、みんなが作りかえるのだらう。」と思つた。

村の文化財



霊鳥鏡(れいちょうきょう)

この鏡は室町時代の作とされ、直経十一・五センチ、厚さ五ミリ、重さ八百グラムの銅からなる円形の鏡であり、現在は光沢はなく写らないが、裏一面に亀の形をあしらつた亀甲(きつこう)模様の中に、雀が二羽組み合わせてあるところから、霊鳥鏡と名づけられ、古くから森本家に伝わっております。

鏡は、ただ単に物をうつしてみる道具だけでなく、「人のかがみになる」と云う言葉があるように、心をうつす鏡として尊ばれ、神としてあつかわれ、信仰の対象とさえなつていきました。この鏡もおそらくそうした心の鏡として用いられたものと思われまます。

記録や云い伝えはありませんが、貴重なすぐれた作品として、昭和三十三年、江南北文化財に指定されました。

野原 森本澄氏所有

# 農地は50アール以上に

## 10月から農地法改正

# 農家のページ

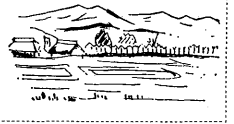

十月一日から農地法の一部が改正されます。

この農地法は昭和二十七年に制定されてから農業を支える大きな柱となってきました。

しかし最近十年余の経済の高成長は、農業や農村の情勢を大きく変化させ農業で生き抜こうとする農家は農業経営の規模を大きくする必要となってきました。

そこで、農地の流動を円滑にして、いよいよ本格的に展開されようとしている農業の構造改

善の基礎条件をつくれるよう、この改正が行なわれたものです。

農地の最低面積は五十アール以上

いままでは、農地を買ったり、借りようとする場合、三十アール(約三反)以上耕作していなければ許可されませんでした。それが今度の改正では、すべての場合権利取得後の面積で計算することになり、その制限面積は、五十アール(約五反)になりました。

### 農免道路

#### 第一年度工事をおわる

農業用揮発油税の身替りを財源に行なわれている、農道整備の第一年度事業は、延長八百七十メートルに役立てようとするものです。事業費九百二十五万円で、その改良工事をおわりました。

この事業は、昭和四十四年度から四十六年度までの三カ年間に

行なわれるもので、野原地内の県道、玉川一熊谷線を起点として、小原農協前をとおつて、県道深谷―東松山線との交差点までの約三千メートル

創設農地も貸し付けができる

農地改革やそれ以後に、国から売渡しを受けた農地等は、小作に出すことができませんでしたが、今度は売り渡し後十年を過ぎたものは、貸し付けが許可されることになりました。

小作人が承知すれば、別の人も売ることができ

小作地は、その小作人以外に売

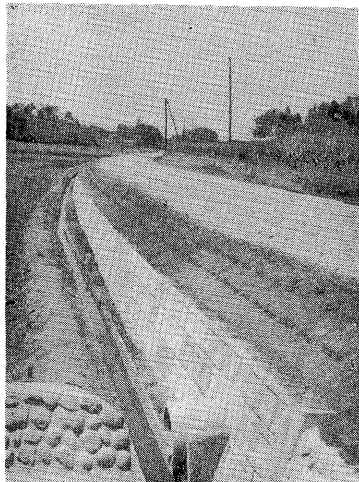

〔写真は改良された野原地内道路〕

ることはできませんでしたが、土地を売ることについて小作人が同意した場合は、小作人以外の人にも売れることになりました。

しかし、土地の所有権が変わっても、賃貸借の条件はそのまま新しい所有者との間に引きつがれることが保証されていますから、耕作者が不安になるといふことはありません。

小作契約の解約制限がゆるめられる

小作地を返してもらおうというときは、法律で定めた正当な理由による知事の許可が必要でしたが今度は、つぎの場合には、知事の許可を必要としないことになりました。

○引き渡し期限の前六カ月以内に書面で合意した場合  
○十年以上の期間を定めた定期賃貸借の期間が終つて更新を拒絶する場合  
○水田裏作を目的とする賃貸借の更新を拒絶した場合

小作料の統制がゆるめられる

小作地一筆ごとの小作料の最高額がきめられていましたが、小作料の額が事情にあわないうときは、地主、小作人が話しあつて自主的にきめてよいことになりました。

### 選挙と小話

カラスとごちそう

「何だか良いにおいがするぞ……」  
と穴をはいだしてきたキツネがヒョ



いと見つけたのは、うまさうなごちそうをくわえた木の枝のカラス。そこで、キツネはいそよく

「オヤ、カラスさん、おはよう、何と今朝はまた一段と黒ピロウドの着物の美しいこと、まったくあなたは森の女王さまですよ。その美しいところで、あのリッパな声を聞かせて下さいな……」とおだてた。うぬぼれカラスは、そこで一段と口を大きく「カー……」と鳴くと、大事な口のごちそうはポトリ……キツネはすばやくひろつて穴の中に一目散……。

(イソップ物語)

大事な一票も、うぬぼれたり、うつかりしていると、思いがけない処に持つてゆかれるかも知れません。よく判断しておだてにのらぬことです。

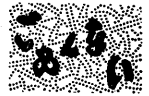

### 七月十八日に体力テスト

対象は三十歳から六十歳

県のスポーツテスト奨励事業の一かんとし、壮年体力テストを行なうことになりました。

この体力テストは、壮年層の力たちが、日常生活の基本となる体力を確かめるものであり、その結果によって、自分に適した運動を正しく行ない、健康に自信をもつて生活できるようにするために行なうものです。

体力テストの対象者

### バレーボール教室に 参加を

スポーツをすることの少ない婦人に対し、その機会をつくって、健全な体力づくりをすることを目的として、つぎの日程によりバレーボール教室を開催することになりました。

今回は、特に御正婦人会を対象に行ないますが、一般のかたもできるだけ参加してください。

日程  
七月十二日 午後一時～四時

江南中学校体育館

七月二十六日 午後一時～四時

江南北小学校

三十歳から六十歳ぐらいまでの健康な男女

テストの内容

反復横とび、垂直とび、握力、ジグザグドリブル、急歩

日時 七月十八日(土)

午後一時三十分より

場所 江南中学校体育館

服装 身軽な服装で運動ぐつ

申し込み 七月十六日までに教育委員会(有線二〇四三番)へ。



八月十六日 午後一時～五時

江南中学校体育館

九月十三日 午後一時～四時

江南北小学校校庭

十月四日 午前九時～午後四時

江南中学校体育館

講師 小中学の先生と体育指導員

内容 バレーボールの初歩から、試合ができるまでの指導

服装 スポーツのできる服装と、運動ぐつ

なお、十一月から十二月にかけて、小原婦人会を対象に行なう予定です。

### 土地や建物を

### 売ったとき

—税務署だより—

昨年の税法改正で、土地税制が大幅に改正され、長期間もっていた土地や建物を売った場合には、これまでに比べて安い税金ですむことになりました。

### 長期間もっていた土地や建物を 売った場合の税金

長期間とは、昭和44年4月8日ですてに3年をこえてもっていた土地や建物であれば該当します。

この場合には、譲渡収入金から取得費と譲渡費用の合計額を控除した残額が譲渡所得となります。

なお取得費は、譲渡収入金額の5%かあるいは実際の取得価格か、いずれか高い方で計算されます。

税額は、この譲渡所得から100万円の特別控除を差し引いた残りの金額の10%が納める所得税です。

[譲渡収入金 - (取得費 + 譲渡費用) - 100万円] × 10% = 税金

今回は短期間しかもっていなかった土地や建物を売った場合の税金について、お知らせいたします。



ちよと  
お耳に

### いかときゅうりの 辛子和え

材料 4人分

いか	1杯
きゅうり	2本
調味料	
しょうゆ	大さじ3
酒	小さじ1.5
ときがらし	小さじ1.5
ごま油	小さじ1.5
化学調味料	少々

〔作り方〕

①いかは足をぬぎ、ワタをとりのぞき、身の皮をむいてタテ二つに切り、足と尻しよに熱湯でゆでて水にとり、そぎ身に切る。

②きゅうりはタテ二つに切り、小口から三ミリぐらいの厚さのそぎ

### ガラスを 美しく

美しく

ガラスがくもりもなく、すきとおるように美しいのは、気持ちのよいものです。

ガラスがきには、中性洗剤の液につけた雑巾で、まず汚れをよく落としてから、からぶきをするか、またはガラススターをスポンジにつけて汚れをとってから、からぶきをすることです。

アルカリ性の石けんを使うと、くもりがついてなかなかおちないものですから気をつけましょう。

### 食塩は こんなときにも

塩といえば、調味ということだけにあると思いますが、こんなときにも役立つものです。

①くだもの野菜の酸化による色がわりを防ぐ。むいたりんごや、じゃがいもを塩水につけると色がかわりません。また、青菜をゆでるとき塩をひとつまみ入れると、緑がきれいにできます。

②塩づけの魚の塩出しをするときよび塩といって、うすい塩水につけると塩分がよくでます。

③障子を張りかえるとき、のりの中に塩を少しまぜて使うと、乾いてからちぢみません。

④布類に血がついたとき、濃い塩水につけてから洗うとよくとれます。

つて保存いたししょう  
いつかお役に立つときがあります