江南広報

発行所　江南村役場
電話（21）—2302
発行人　杉田武喜
印刷所　秀英舎印刷

住民登録による人口のうごき
（42.6.1）

人口	7,771
男	3,893
女	3,878
世帯数	1,541

六月のメモ

一日　気象記念日
　　電話の日
　　全国水道週間（七日迄）
四日　歯の衛生週間（十日迄）
七日　計量記念日
二十一日　夏の健康増進運動（七月二十日迄）
二十五日　らいを正しく理解する週間（三十日迄）
二十八日　貿易記念日

新議会の構成をむかえて

村長　杉田武喜

村民の皆さま

さぞご壮健で繁栄期を迎えられおのおの仕事に向ってご活動のこと存じ、お喜び申し上げます。

皆さまがた一様に期待されておりました江南村新生議会の構成は、別掲のように平和の裡に決定いたされました。

わたくしはあらためて、ここに村民の皆さまとともに、心から慶祝申し上げます。

申すまでもなく議会は、村政のうえで執行部と車の両輪の役目を果たすために、村民多数の与望をになって選出されました有為なかたがたでありますとともに、住民の福祉と、地域の発展を図る村政を円滑に進めるために、適所に経験豊かな適材をあて、住民の負托にこたえようとする構成でありまして、江南村議会のあり方が如実にうかがわれまして、さい先のよいスタートといえると存じます。

いまや地方自治体は、新自治法の施行以来一千年あまりを経過し町村合併以来十二年目を迎えておりますが、適正規模に達するとともに、財政面においても従前を大きく上回り、したがって事業分量も大幅に増加いたしました。

産業、文化、経済の振興、特に住民福祉向上のための施策は、ますます充実の度を加えるにいたりましたことは喜びに堪えません。

今後村民皆さまの負托にこたえ平和な理想郷実現の一日も早からんことを期し、議決と執行の実をあげ、村政のため献身の努力を傾倒いたすことをお誓いして、喜びのごあいさつといたします。

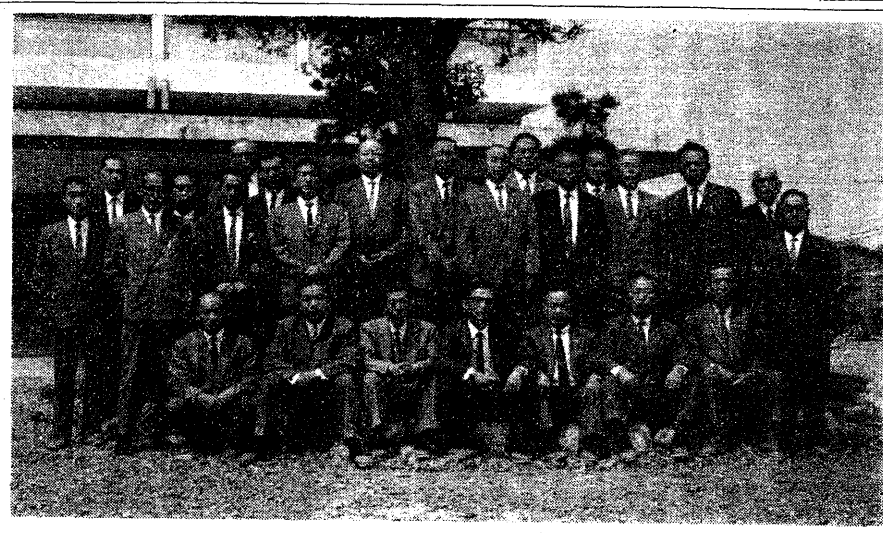

（初議会を終えて記念撮影）

初議会　正副議長　常任委員きまる

村会議員選挙後初の議会（四十二年第五回臨時会）は、五月六日午前十時から役場会議室に開催され、正副議長、常任委員などを互選の結果、つぎのとおりきまりました。

議長、副議長、常任委員及び常任委員長の選任（敬称略）

議　長　馬場　一衛
副議長　小久保忠良
（◎委員長　◎副委員長）
総務常任委員会
◎関口　久平　◎馬場　茂雄
杉田　弥平　水野　八郎
笠原　広治　小久保忠良
財務常任委員会
◎滝田　正雄　◎武政　定一
小林　正　富田　宗平
飯島　晴治
土木常任委員会
◎福田　茂　◎吉田　常次
関口　吉造　持田　良作
寺山　孝作
産業常任委員会
◎中島　儀市　◎新井　茂治
新井　政勇　新井　肇
小松原信男
熊谷市立二カ村組合立定時制高校の運営にあたる、組合議会議員として、つぎの議員を選任いたしました。
議　長　馬場　一衛
副議長　小久保忠良
総務委員長　関口　久平
監査委員会委員の選任
地方自治法にもとづいて、議会選出監査委員および学識経験監査委員としてつぎのかたがたを選任し、同意を求めたものです。
江南村大字樋春　持田　良作
江南村大字樋春　馬場　幹一
岡分校組合議会議員の選任
熊谷市、大里村、江南村の組合立定時制高校の運営にあたる、組合議会議員として、つぎの議員を選任いたしました。
議　長　馬場　一衛
副議長　小久保忠良
総務委員長　関口　久平
監査委員会委員の選任
地方自治法にもとづいて、議会選出監査委員および学識経験監査委員としてつぎのかたがたを選任し、同意を求めたものです。
江南村大字樋春　持田　良作
江南村大字樋春　馬場　幹一

自治と人の和

議長　馬場一衛

このたび、不肖わたくし江南村議会議長に就任いたしました。

各議会議員をはじめ、村の皆さんのあたたかいご支持とご鞭撻のほど心からお願いいたします。

顧みれば自治行政に参画してから十二年余、よくことわざに十年一昔と申しますが、過ぎ去った年月はまことに夢のようです。その間日進月歩、時代の変化とともに江南村の様相も一変してまいりました。いろいろのできごと、喜びも悲しみも水の流れに浮かぶうたかたのように、遠い忘却のかなたへと押し流されております。

現時点において特に身をもって感じていることは、自治体の行政運営は人の和であることです。

国政、県政の場合は政党、政派によって運営が根本的に相違し、見解もわかれてまいりますが、特に町村自治体に限っては、別の角度から考えねばなりません。

よく三割自治と申されておりますが通常予算の中で公共事業費に回せる費用は三割であるとの意味です。これから考えて見ても自治体の運営は限定されてくるわけです。限られた財政の中で村民の福祉と生活の向上を考えねばなりません。人の和と申しますが云い易くして反面むづかしい問題でもあります。人間だれ一人として争乱を好む者はありません。常に平和と安定を望んでいるのです。

しかし、生存競争の社会において、利害はあるし主義主張の相違も生れてきますが、これは当然やむを得ないことです。「天は人の上に人を造らず人の下に人を造らず」と申しておりますが、能力の差一長一短により上下の差はついてまいります。基本的な面においては平等であらねばなりません。

路傍に咲く雑草の花にもそれにはそれなりの生命力があるはずです。お互いに相手の人を尊重し合うようにいたしましょう。常に相手の立場にもなって物事を考えてやることです。こうすることによって人は皆心からとけ合いお互いに信頼し合うようになります。人を信頼することのできない人はやがてはまた裏切られるのです。

いつの時代でもそうですが、各人が心のよりどころがなく右往左往するのを乱世といわれております。江南村の悪夢と混乱は過ぎ去り、これからは、村民の一人一人が理想郷を建設しようとの意欲と抱負をもって前進してください。

われわれ議会は、村民各位の代表として皆さまの期待にそいうるよう平和と発展を常に念頭において、日夜精進してゆく覚悟であります。村長、議会が一体となり、新生江南村の村づくりこそわれわれにかせられた使命であります。

どうぞ、なおいっそうのご支援たまわらんことをお願いいたします。

雨の日の運転に注意して

—つゆどきの交通安全—

うっとうしい梅雨期には人の気持ちもとかくすぐれませんが、それに加えて視界不良、道路条件の悪化などから雨に関係した交通事故がふえてきます。そこで次のようなことに注意して雨の日の交通事故をなくしましょう。

【車の運転者は】

① 天候のかわり目に注意＝交通事故は雨の降りはじめと雨あがり直後に多く起りやすく、降りはじめには、舗装路上がせっけんを塗ったようにすべりやすくなっています。

また、雨があがると、仕事のおくれをとりもどそうとスピードを出したくなるものですが気をつけましょう。

② どろはね運転に注意＝車の運転者は、ぬかるみ、水たまりを通行するときは、どろよけ器をつけるか、徐行してどろをはねないようにしましょう。

③ 毎朝の車の点検は運転者の義務ですが、雨の日はとくに、ハンドルのあそび、ワイパー、ブレーキ、ライトやどろよけなど完全に整備しておき、山の減ったタイヤの取り替え、空気圧も左右同じようにしておくことも忘れずに。

④ その他＝大雨や長雨のときは地盤がゆるみ、路肩がくずれやすくなっていますから無理な追越しや、また不用意に路肩に近づかないようにします。とくにトラックやバスなど重量のある車はじゅうぶん注意しましょう

【自転車利用者は】

かさをさしての自転車乗りは、片手ハンドルになって危険です。強風だけでなく、大型自動車が近くを通れば風圧にまき込まれる恐れがあります。また狭い道路で自動車とすれちがうときは、自転車を降りて、通り過ぎるのを待ったり、交差点を折れるときは、横とうしろに気をつけるようにしましょう。

【歩行者は】

右側通行を守ることはもちろん近くに横断歩道のある所では、少し回り道になっても横断歩道のない所を利用するように、横断歩道のない所では、左右の安全をじゅうぶん確かめて、まっすぐ渡りましょう。

また雨の日の持ち物、着る物にはできるだけ黄色か白色の目につきやすいものを使うこともよいでしょう。

広域農業普及所誕生

農業近代化と豊かな生活が目的

五月一日から埼玉県下の農業改良普及所が整備統合され、いままでの三十カ所の普及所から十五カ所の普及所となり、普及指導活動もかわってまいりました。

これは、単なる規模拡大でなくその大きなねらいは「農家の実態にそくしたキメの細かい指導と、農業の近代化の方向にそった高度な技術普及」を一段と強化するためのものです。

そのために各普及所に、担当市町村を明確にした「地域改良普及員」を配置して、市町村や、農協などとの連けいを密にしながら、担当地内の総合的な普及指導活動にあたります。

また、専門的な技術についての普及指導を行なうために「専門改良普及員」を配置しました。「生活改良普及員」も農家生活の近代化を推進するために、総合的な普及指導ができるしくみにして、農業と生活の普及指導を一元化し、普及指導活動の拠点を設け、農家の皆さんの相談相手として、あすの営農に役立ちたく思っておりますから、どんなことでもご相談ください。

農業改良普及員　久保　勝正
連絡先
役　場　電話(21)三三〇二
産業課　有線　三〇四五

42年度県道舗装実施計画

◎熊谷—小川線				
舗装	（塩地内）	延長	444m	9,500千円
特殊舗装	（小江川地内）	〃	834m	9,050千円
特殊・防塵・改良	（御正新田地内）	〃	677m	
◎富田—熊谷線				
特殊舗装	（成沢地内）	〃	405m	3,000千円
村道 小原療養所線	（板井地内）	〃	419m	2,000千円

以上のように決定いたしましたので、お知らせいたします。

自衛官へのみち

現在の自衛隊は、昭和二十五年警察予備隊として生れ、以来十七年いまや陸海空三万の防衛力へと成長して、国の平和に大きな役割を果しています。そして次の職種別コースよりなっています。

一、二等（陸海空）士

通常一般隊員ともいわれ、自衛官のうちで最も多く、自衛隊の原動力となっております。

採用試験は毎月一回、合格者は二等（陸海空）士に任用、初任給一四、一〇〇円、入隊者は全員営内（艦艇内）居住、衣食支給、健康管理には万全を期し、厚生施設には特に力を入れております。

特典としては各種専門技術の免許をとる機会も豊富で、通学、通信教育を受けることもできます。

また幹部へ昇進の道もあります。

応募資格は十八歳から二十五歳までの中学卒の男子です。

二、自衛隊生徒

一般には少年自衛官ともいわれて自衛隊で必要とする技術部門における陸海空曹となるべき者を養成します。採用されると三等（陸海空）士に任用、俸給月額は衣食住付きで一三、四〇〇円、各専門技術教育など四カ年間の課程を終わると高等学校卒業の資格を得られ、三等（陸海空）曹に任用されます。なお防衛大学校に進学の道もひらかれております。

応募資格は十五歳以上十七歳未満の中学校卒業の男子です。

三、航空学生

航空自衛隊で航空機の操縦幹部となるべき者を養成する制度で、高等学校卒業者（十八歳以上二十歳未満）から採用し、一般隊員とは別に操縦教育を実施しております。航空学生は二年の間に操縦訓練をはじめ所定の教育課程を受け、入隊後約六年で幹部（三等空尉）に昇進されます。時代の花形「パイロット」となる早道というべき制度です。

四、看護学生

素質優秀な二十二歳未満の高等学校卒業の女子を採用し、陸上自衛隊における看護業務の中心となる婦人自衛官を養成するための制度です。このため自衛隊のメディカルセンターと称される自衛隊中央病院内に婦人自衛官養成所が設置されております。卒業後は二等陸曹に任用されます。

五、防衛大学校学生

陸海空各自衛隊の幹部自衛官となるべき者を教育訓練する。防衛庁附属の機関で四年間の修業年限をすぎると二年間の幹部候補生課程をへて三尉となります。

入学資格は十八歳以上二十一歳までの高等学校卒業の男子です。

六、幹部候補生

自衛隊の幹部となる道は防衛大学校に入校するコース、一般大学卒業者から幹部候補生課程に入るコース、また隊員から特定の資格を得て進むコースの三つがあります。以上いろいろのコースについてのべましたが、くわしいことは埼玉地連、または役場住民課、募集相談員におたずねください。

自衛隊では各職種とも隊員を募集しております。

国体

大会旗リレーコースなど決る

江南村には10月15日

国体の会期中、へんぽんとしてひるがえる大会旗、赤々ともえる炬火（きょか）のリレーコースもきまりました。

【大会旗】

この大会旗は、昨年の開催地大分から延々千七百八十五㌔を、隊長以上二千一名のリレー隊が、約一、五㌔を一区間として運ぶもので隊員には中学生からおとしよりまでの男女二万二千人が参加することになっています。

コースは、九月二十二日大分県庁前を出発、愛媛、高知、香川、徳島、和歌山、奈良、三重、愛知、岐阜、長野、群馬の各県を通過、十月九日十七号国道から本県に入り、さらに県内各市町村をリレーされ、十月十二日、秋季大会式場の上尾競技場に到着します。

江南村を通過するのは、十月十五日午後一時三十二分からになります。押切橋北の一本榎のところで熊谷市より引き継ぎ、押切橋を渡り火の見下から三本に入り、三本消防小屋の前から熊谷富田線県道を東に向かい、三本神社東の旧県道入口で第二組に中継（これが一時四十五分の予定）、次いで北小学校講堂の東から役場までとし一時五十九分第三組へ中継、大沼公園入口のところから小川県道を西へ向い、板井十字路で村内最終走者に中継され、二時二十分塩村境ガソリンスタンドの前で嵐山町に引き続ぐことになっております。

沿道には、小学校鼓笛隊等をはじめ、大せいのかたがたの歓迎をお願いいたします。

なお、村内走者はつぎのとおりです。

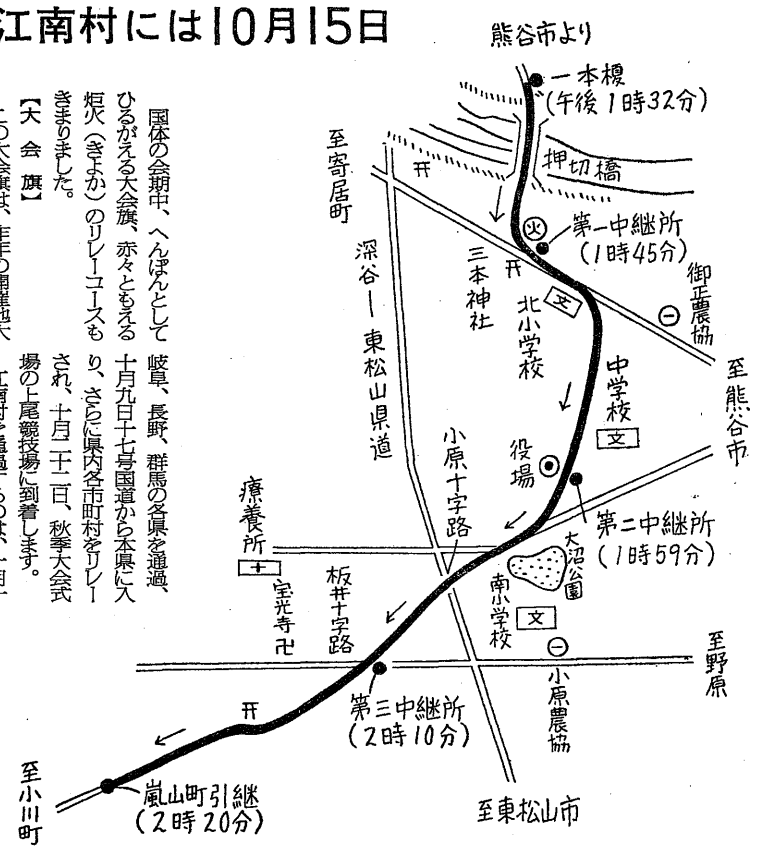

おかあさんも勉強を

農閑期に「婦人学級」

「わたくしたちも勉強しないと子どもたちにバカにされて…。」

ある主婦は、婦人学級にはいった動機をこう率直に表現しています。

多くのおかあさんがたは、勉強は学校時代だけのことで、主婦になれば家事などの仕事におわれて勉強などはとても……というのが実状かも知れません。

しかし、世の中は目まぐるしく動いていますし、子どもたちの知識も加速度に高くなっています。このような時代の流れにそって、おかあさんがたも新しい知識を身につけていく必要がありましょう。

「おかあさんも勉強を」そのような意図をもって開設されているのが、教育委員会などの主催による「婦人学級」「家庭教育学級」です。

「婦人学級」は、婦人のための婦人による学習の場で、組織的、継続的、計画的に学習が行なわれています。学習内容は「家庭生活に関する学習」「子どもの教育に関する学習」が一番多くなっています。

「家庭教育学級」は、家庭教育の重要性から、家庭教育に関する学習をするために、両親を対象として開設されます。

ことしも農閑期を利用して「婦人学級」「家庭教育学級」を行ないますから、その時は大せいのかたがたの参加を希望いたします。

大会旗リレー走者

走者別	第一組	第二組	第三組	第四組
隊長	持田　宗寿	寺山　孝作	笠原百合子	長谷川幸次郎
前走者	富岡　逸実　杉田　憲康	岡部　清　福田　征芳	橋本　和子　黒田美知子	篠田　茂　舟橋　時男
大会旗奉持者	小林　章男　上杉　保 馬場　正美　柴田　武夫 小林　一好　広沢　紀夫	中村　雅夫　小沢　迪則 藤野　貞　水野　清一 中島　一夫　新井　正男	桑島喜美代　小林美代子 大沢　広子　鈴木　稔子 須永　久子　熊崎　清	小林　誠　志村　貞道 水野　政行　福田　勝則 富岡　元吉　新井　勇次
随走者	吉野　幸造　柴　光良 飯島　修　新井　完二 須永　哲夫　白石　牧男 持田　晴夫　黒沢　明 橋本　文男　小久保富雄 反町　政広　牛山　正雄	小沢　素　新井　嘉徳 新井　晴雄　三角　要 奥野　均　茂木　弘行 木村　進　宇治川栄一 加藤　定夫　永田三千里 福田　宗治　栗原　一夫	大島　洋子　木村千恵子 茂木　正恵　上杉　清子 松本十二江　長谷川淳子 島田真津江　大島　恵子 関口　公子　福田きよ子 小島　良子　高橋　良子	岡田　恒雄　新井　忠好 水野　晴男　寺山　守夫 島村　弘文　鈴木　達男 篠崎　弘明　小林　清貴 松本　紀之　飯島　孝之 小沢　良則　長倉　孝之

検察審査会とは

＝熊谷検察審査会＝

検察審査会の役目

戦後の新しい憲法は、日本の政治を明るくするためいろいろ民主的な新しい制度が生まれました。検察審査会もこの新しい制度の一つとして「司法の民主化」という大きな使命をもって生まれました。わたくしたちのなかから選ばれた人たちが、国民の意見を検察庁の仕事のうえに反映し、これを監視するのが検察審査会の役目です。

国家の主権は国民

国家の主権は、わたくしたち国民がもっております。公務員は国民からまかされて仕事をしています。ですから公務員の仕事やり方はいつも国民の監視をうけていなければなりません そして検察官の仕事やり方を国民が監視する制度が検察審査会です。

事件の真相を調査

犯人を裁判にかけるのは検察官だけしかできません。それでは、窃盗とか詐欺とか、いろいろな犯罪で被害を受けた人が警察や検察庁に訴え出たが、検察官がその事件を裁判にかけてくれない。どうも納得がゆかないという場合、どうしたらよいでしょうか。そのようなときにはすぐ検察審査会に申し出てください。検察審査会ではその事件の真相をよく調査し、検察官が裁判にかけなかったことが正しいかどうかを判断し、場合によってはその事件を裁判にかけるよう、その検察官を監督する検事正に申し入れます。

また検察審査会は、このほかに検察庁の仕事のやり方全体にわたって改善すべき点があれば検事正に勧告することができます。

有権者からくじで

検察審査会は、十一人の検察審査員からなり立っておりますが、検察審査員は、衆議院議員の選挙権を有する人々のうちから「くじ」で選ばれます。従って男女を問いません。そしてその任期は六カ月です。

申し立ては無料で

検察審査会は、各地方裁判所と地方裁判所支部の所在地に設けられ、現在全国を通じ百四あります。各検察審査会には事務局がおかれ、それは大体各地の裁判所の中にあり、事件の申し立ての受け付けなどの仕事をしています。申し立てには費用はいりません。

納得できぬときは

検察審査会が活動をはじめたのは昭和二十四年からですが、それ以後昭和四十一年十二月までの十八年間に全国検察審査会で受けた事件の総数は二万件近くに達しています。

そのうちには、検察審査会が調査した結果、検察官のした処分をくつがえして事件を裁判にかけるべきだときめたものも相当数ありこれによって検察官が裁判にかける手続をとったものも数多くあります。そのほか検察庁の仕事のやりかたを改めるよう検事正に勧告した事例も数多くあります。

このように検察審査会は、活発に活動しています。もし皆さんのうちで犯罪によって被害を受けたり、検察官の仕事やり方に不満がある場合は、遠慮なく浦和地方裁判所熊谷支部内の事務局へご相談ください。

今年も農薬空中散布を

病害虫　いっせい防除に効果

農業生産の安定、特に米の生産確保が病害虫防除のおかげであることは、だれしも認めていると思いますが、水稲の病害虫による被害は全国では毎年七〇万トンにものぼっております。

新聞などでご存じと思いますが今年は県全域にヒメトビウンカが発生しており、本年でも異常発生すると思われます。

ヒメトビウンカ類やツマグロヨコバイなどは、虫の繁殖力がおうせいなため、広い地域を短時間にいっせいに防除しなければなりません。このためには地上散布よりもいっせいに防除できる空中散布の方が、より効果的であることは申すまでもありません。

以上のことにより、今年も農薬空中散布事業の計画をすすめております。

実施計画

実施期日

第一回　七月十日

第二回　八月十九日～二十日頃

実施地域　江南村全域　四〇〇ヘクタール

使用薬剤　ヒノバイジット粉剤一〇アール当り二・五キロ㌘散布

散布時間　午前五時～十時まで

水稲病害虫の効果種類　イモチ病、ヒメトビウンカ類、ツマグロヨコバイなど

空中散布の効果

◎短時間内のうちに広地域防除ができる。

◎地上散布では防除しにくいアゼ、用水路、農道等の防除ができる。

◎農薬を散布するための労働力がはぶける。

◎人畜にたいする被害が少ない

村費補助金

農薬空中散布事業に対する補助金として一〇アール当り一回につき、一〇〇円を補助いたします。

母子健康手帳を利用しょう

最近、兼業農家の増加にともない妊娠中といいながらも耕転機を運転したり、バイクなどにのるため流産、早産、死産の原因となっておりますので、気をつけたいものです。

日常生活は、過労を防ぐことが何よりたいせつです。とくに農繁期は家族の協力、理解がぜひとも必要です。

妊娠と出産を無事にすますために、また、後の育児をしやすくするために母子健康手帳はあるのです。

妊娠らしいと気づいたら早めに診察をうけ、正しく妊娠であるかどうかを確かめ、母子健康手帳の交付をうけてください。役場厚生課で扱っております。

昨年の妊娠届出数は百十三件ですが、そのうちの約一割のかたがなんらかの原因により死産となって、悲しい運命をたどっています。あとで気がついたのではとりかえしがつきません。妊娠中の健康管理の重要さもわかるわけですが

水の犠牲者をなくそう

児童・生徒の水泳指導の徹底を

水による事故死者の数は気温の上昇とともに多くなってきます。犠牲者が出るまえにもういちど注意したいものです。

児童、生徒が家庭へ帰ってから家族あるいは友達といっしょに水泳や水遊びをする時が問題で、家庭での水泳についての指導の徹底が望まれます。

次にその指導の要点をあげますので、このことをよく守って、事故のおこらないようじゅうぶん注意したいものです。

○健康を害する恐れのある場合は、水泳をしない。

○水泳を行なう場合は、経験者と同行し、行き先、帰宅時間などを家庭へ連絡しておく。

○危険な場所、不潔な場所では泳がない。

○準備運動をじゅうぶんに行なってから泳ぐ。

○長い時間の水泳をしない。

○炎天下では日射病の予防に注意する。

○飛び込みは、水中の危険物の有無と水の深さを確認してから行なう。

○おぼれそうになった時、おぼれている人を発見した時は、近くの人を呼んでたすけを求める。

○水泳後は、身体の水洗いと洗眼を必ず行なう。

流行期にはいる赤痢

15歳以下の子どもに注意

赤痢は法定伝染病の一つとして指定されています。一年中発生しておりますが、とくに六月～九月にかけて流行します。

赤痢にいちばんかかりやすい年令は二歳ぐらいといわれていますが、赤痢患者の半数は十五歳以下の子どもということですから、幼いお子さんや学童のいる家庭ではこれから十分注意してほしいものです。

赤痢の症状は、大体、急に寒けがして、頭痛をおこし、熱が三十八、九度でるようです。それからしばらくして腹痛がして下痢症状ができます。さらに粘液状の便が出てきたり、血がまじるようになるということです。

しかしそれまでほっておかず最初の症状―寒け、発熱、頭痛や腹痛―を訴えたら、早速医師の診療を受けたほうが、安心でしょう。いわゆるしろうと判断では手おくれになってしまうおそれがあります。

赤痢には細菌性のものと、アミーバ性のものの二つがあるそうですが、前者のほうが多いということです。赤痢菌は、かならず飲食物などをとおして口からはいる病気です。

これを予防するには、まず用便にはたくさん紙をつかうことと用便後はかならず流れる水できれいに手を洗うことです。よく手洗いばちを備えておくのを見受けますが、感心しません。手洗いばちを使う場合は必ず消毒液をいれて利用したいものです。

赤痢菌はハエやゴキブリの体について、どこかまわず菌をばらまかれるともいわれています。これらの害虫はもちろん徹底的に退治したいものです。また飲食物をこれらの害虫から守るくふうもぜひ必要です。

飼い犬をつないでください