



広報

こうなん

No. 291



交通安全教室

春の全国交通安全運動が実施されている
4月10日(休)に、中学校で交通安全教室が行
われました。

生徒たちは、警察官や交通指導員に正し
い乗り方を指導してもらいました。

1997

5

役場庁舎の基本設計がきまりました

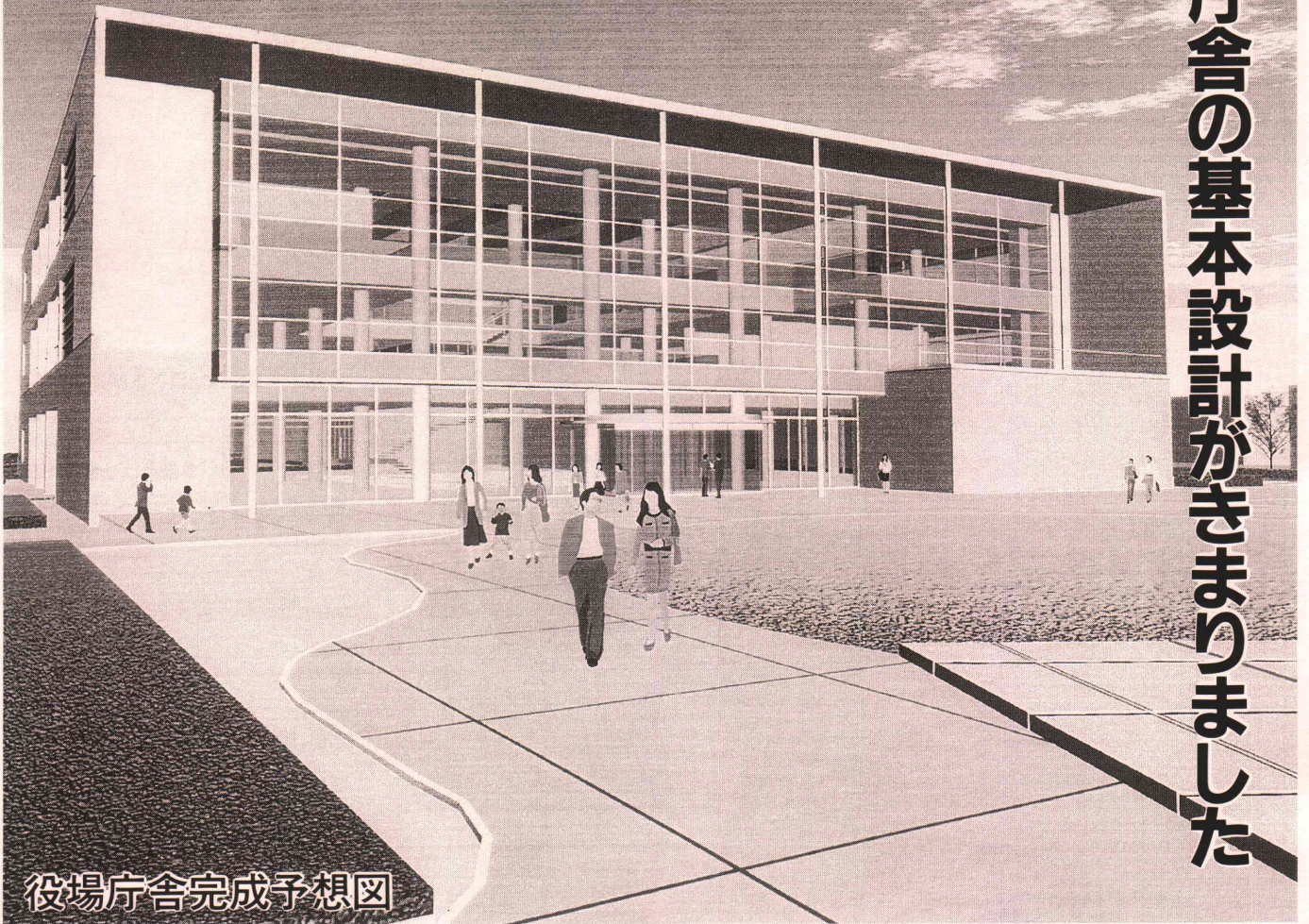

役場庁舎完成予想図

一昨年の一月初七日の未明に発生した阪神・淡路大震災で、六千人を超える死傷者と建物の倒壊、火災の発生、交通機関やライフラインに壊滅的な被害があったことは、皆さんの記憶にもまだ新しいことと思います。

この大きな地震の被害を教訓として、町の公共施設(役場や学校など)の耐震調査を行いました。特に役場庁舎については、災害時の対策本部となり、救援活動をはじめ、応急対策や復旧作業の心臓部となることから、綿密なる診断調査を実施したところ、すでに建築後三十年を経過していることから、中程度の地震でも危険性があると報告されました。また、江南町には、新たな活断層が発見されたことから、役場庁舎の建設の必要性が生まれたものです。

こうした背景から、平成八年度予算に庁舎建設の設計コンペ費用が計上され、次の三点を基本テーマとして、六社による設計競技(コンペ)が行われました。

- ①市街地の中心となるシンボリックな庁舎であること
 - ②災害に強く、防災の拠点となる施設であること
 - ③町民から親しまれ、利用しやすい施設になること
- 以上のテーマに沿って、設計会社六社から作品が提示されましたので、住民代表・議会代表・行政代表の十四名による検討委員会が設置され、この検討結果が町長に報告されました。町では、この結果を尊重すると共に役場内の検討会議を経て、株式会社日総建の設計が採用されました。

なお、今後の計画では、採用された設計に基づき実施設計が生まれ、平成九年度及び十年年度の継続事業により、庁舎建設が進められます。

〔南子育て支援センター〕



南子育て支援センター

〈概要〉

所在地 大字須賀広599-1(南小学校東側)

面積 木造平屋167㎡

電話 36-0155

育児環境の整備や子育ての支援を行うため、南の施設では障害児を含めた学童保育を中心に、児童のすこやかな育成を応援します。

定員 障害児を含む学童45人

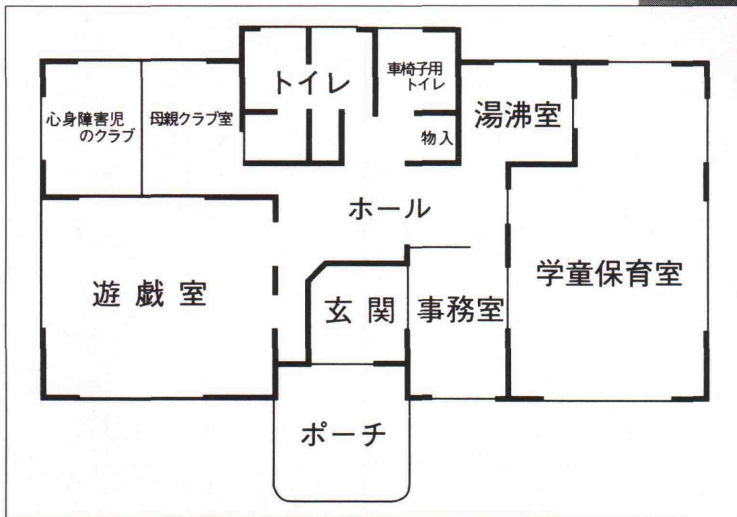

〔南・北子育て支援センター完成〕

北子育て支援センター

〈概要〉

所在地 大字成沢62-1(北小学校東側)

面積 木造平屋122㎡

電話 36-0510

育児環境の整備や子育ての支援を行うため、北の施設では学童保育を中心に、児童のすこやかな育成を応援します。

定員 学童25人



〔北子育て支援センター〕

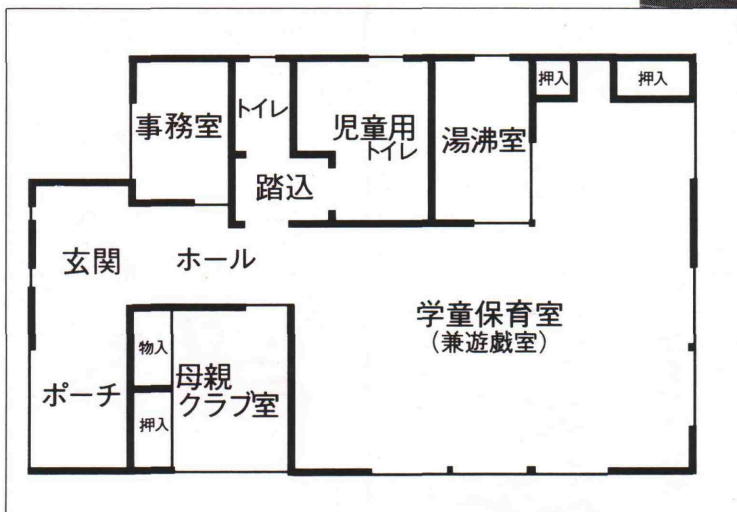

退任あいさつ

前助役今井 明氏



たと思っています。

昭和二十年八月十五日、終戦の日が私の公務員生活の始まりでした。当時は戦禍と物不足で生活は混迷を極めており、役所の事務・権限も誠に微力でした。昭和三十年合併によって江南村が誕生して以来、徐々に行政能力が高まって、人々の生活も安らぎを感じるようになり、昭和六十年に町制施行を迎える程の進展を見るにいたりました。この年四月、職員から助役に任命していただき、十二年間、柴田町長のもとで補佐役の重任を曲りなりにも果たすことができました

した。これ偏に町議会を始め町民皆様方の温かいご指導ご支援の陰であり、厚くお礼申し上げます。今後の地方自治の進め方について、現在国の段階で地方分権・行財政改革・行政再編など色々な問題が取り沙汰されており、今日の江南町はこれに十分乗り越えらるる力を蓄えつつ鍛えており、いよいよ発展していくものと信じておりますので、変らぬお力添えを下さるようお願いいたします。

終わりにお世話になりました皆様方のご多幸とご活躍を祈念申し上げます。退任のあいさつといたします。

退任あいさつ

前収入役井上 清氏



昭和三十二年三月役場職員として勤務以来、四十年間、多くの皆様方のご指導、ご厚情を支えとして、無事にその職務を全うすることが出来ました。

ここにあらためて、町職員として充実した日々を送り、職務に専念出来ましたことに対して、皆様方に深く感謝申し上げます。

振りかえってみますと、町村合併により誕生した、江南町と共に歩んだ四十年、私の人生の記録のページに深く刻まれることと思

います。

町も総合文化会館「ピピア」の

春花たけなわの候となりました。町民皆様様には、益々ご健勝のこととお慶び申し上げます。この度、四月一日をもって、江南町収入役を退職いたしました。

助役に

福田 征芳氏

就任



三月三十一日に任期が満了する助役の選任について、第一回定例議会において、福田征芳氏が選任されました。

福田さんは、役場職員として、三十四年十一月にわたって勤務し、産業課長、土地改良課長、企画課長、総務課長を務めました。今後とも、よろしく願っています。

収入役に

吉田 久雄氏

就任



四月一日に任期が満了する収入役の選任について、第一回定例議会において、吉田久雄氏が選任されました。

吉田さんは、役場職員として、三十一年五月にわたって勤務し、大里南部一部事務組合事務局長、教育委員会次長、税務課長、企画課長を務めました。今後とも、よろしく願っています。

人事異動

新年度になり、教職員および町職員に異動がありました。また、住民と行政を結ぶパイプ役としてご尽力いただいております区長さんにも交代がありましたのでお知らせします。

(敬称略)

区長

三本 (一) は前任者

藤野 保信 (志村 邦男)

上新田 柴田 次郎 (新井 正二)

上押切 新井 保雄 (新井 政男)

下押切 大島 一益 (権田 美登)

樋春南 滝田 隆一 (滝田 美敬)

滝田 隆一 (滝田 美敬)

江南中学校

・転出

教諭 杉田 功 滑川中

” 吉田 賢司 妻沼西中

・転入

教諭 小林 進 東松山東中

” 大谷 裕紀 秩父第二中

” 萩原 大典 本庄南中

” 山本 享 臨任

主事補 若林 幸 (新採用)

○ 税務課

補佐 栗原 栄子 (出納室)

主任 舟橋 勝利 (建設課)

主任 新井 洋 (水道課)

○ 保健衛生課

課長 中村 雅夫 (水道課)

主査 鹿庭 栄子 (経済課)

○ 経済課

課長 嶋山 邦久 (同和対策室)

主査 横村のぶ子 (保健衛生課)

主事補 橋本 恵子 (新採用)

○ 農業委員会

事務局長 大島 栄 (経済課補佐)

(経済課補佐兼務)

○ 建設課

主事補 木村 修 (新採用)

○ 同和対策室

室長 永田三千里 (大里南部)

○ 出納室

室長 馬場あき子 (住民福祉課)

○ 水道課

課長 茂木 弘行 (農業委員会)

主事 小沢 一郎 (企画課)

○ 教育委員会

専門員 小林佐智子 (保育所)

○ 保育所

保母 小沢 友美 (新採用)

保母 奥野 祥代 (新採用)

○ 大里南部環境福祉一部事務組合

事務局長 橋本誠也 (教育委員会)

教職員

江南南小学校

・転出

校長 町田たか子 寄居男衾小

事務主任 新井 松子 川本北小

教諭 長谷川一美 江南南小

” 橋本江里子 川本南小

” 渡辺 智彦 皆野小

” 新井 松子 川本北小

江南北小学校

・転出

教頭 神山 和江 熊谷新堀小

教諭 小林由美子 川本南小

” 鈴木 弘一 江南南小

事務主任 浅見 知子 川本北小

・転入

教頭 福島 成 深谷上柴東小

教諭 長谷川一美 江南南小

” 橋本江里子 川本南小

” 渡辺 智彦 皆野小

” 新井 松子 川本北小

” 新井 松子 川本北小

町職員

・退職

今井 明 (助役)

井上 清 (収入役)

岡部 富江 (保育所保母)

・就任

○ 助役 福田 征芳 (総務課長)

○ 収入役 吉田 久雄 (企画課長)

・昇格

○ 保育所長 高柳八重子

○ 建設課専門員 茂木 登 (税務課補佐)

○ 異動

○ 総務課 課長 高橋 正 (住民福祉課)

○ 企画課 課長 木村 進 (経済課)

主査 宅森 知克 (税務課)

○ 住民福祉課

課長 宇治川栄一 (保健衛生課)

課長 宇治川栄一 (保健衛生課)

5月の当番日	指定工事店名	電話番号
1・6・11・16・21・26・31	(株)光栄建設	36-1052
2・7・12・17・22・27	(株)コバヤシ	36-1206
3・8・13・18・23・28	(有)笠原設備工業所	36-3662
4・9・14・19・24・29	(有)松本設備	36-5177
5・10・15・20・25・30	(有)加藤ポンプ店	36-0310

水道の故障・修理は、水道工事を施工した指定工事店または当番の指定工事店へお願いしてください。

御正駐在所に 佐藤巡査着任

三月に行われた警察の人事異動で、御正駐在所に佐藤巡査が着任になりましたので、ご紹介いたします。

氏名 佐藤 浩(三十一歳)

出身地 北海道石狩郡当別町

趣味 野球など

佐藤さんは、こちらに転任になる前は、東入間警察署に勤務され、数々の功績をあげられました。

「この度の異動により、東入間からきました佐藤です。」

駐在所は初めての経験ですので、みなさんに御迷惑をおかけすることが多々あると思いますが、皆さんの要望に答えられるよう頼れる駐在所を目指してがんばろうと思いますので、どうぞよろしくお願ひします。」

御正駐在所の電話番号は、二六四八九一です。前任の金子三男さんは、熊谷警察署中央交番勤務となりました。



南・北子育て支援センター開所

南小学校と北小学校の近くに建設を進めていた、南・北子育て支援センターが完成し、議会議員さんを始め地元の区長さんや土地の協力者などの出席により、4月5日(土)開所式が行われました。

この子育て支援センターは、共働き家庭の保護者が安心して働ける学童保育のほか、乳幼児を持つお母さん方の子育てを支援する目的で建設されたものです。

なお支援センターには、南北あわせて7名の指導員が配置され、4月8日の入学式から学童保育が開始されました。

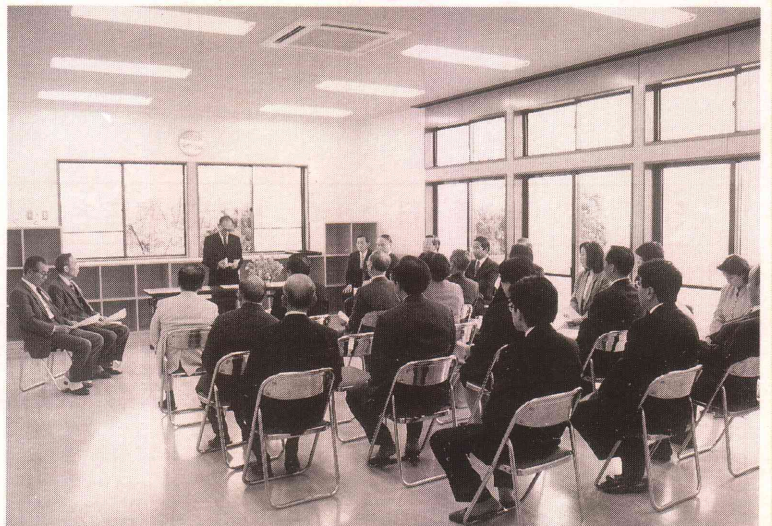



幼稚園



保育所

入学（園・所）式

4月5日(土)～10日(木)にかけて、保育所、幼稚園、南・北小学校、中学校の入学・入所・入園式が行われました。

今年あらたにそれぞれの門をくぐることになった児童生徒数は、保育所69名、幼稚園87名、南小学校88名、北小学校70名、中学校214名で、合計528名の新入生を迎えることになりました。



中学校

新たに 528名



南小学校



北小学校

いちいちら保健婦です

脳卒中情報システムとは

寝たきりの原因の第一位は脳卒中で、全体の三十〜五十パーセントを占めています。このため、医師会・医療機関・市町村・熊谷保健所で協力し、脳卒中の患者さんが後遺症で寝たきりになることを予防するため『脳卒中情報システム』が実施されています。

●どんなシステム

このシステムは、脳卒中を発症した患者さんの情報が保健所を通して病院から町へ送られてきて、退院後、できるだけ早く町の保健婦が訪問します。そして、今後の在宅療養のために必要となる保健・福祉サービスの紹介や日常生活の過ごし方について患者さんや家族のかたと相談し、本人が寝たきりにならず在宅で生き生きと生活できるように援助するものです。

●ぜひご利用を!

このシステムでは、脳卒中を発症した患者さん、あるいは家族のかたの同意により脳卒中の情報を送られてきます。入院中に主治医よりこのシステムについての説明がありますが、できるだけ利用することをすすめます。

また、保健婦が訪問することについても、なるべく希望するようになさってください。中には、周囲に知られたくないといった理由から訪問を希望されなかつた方もいらっしゃるようですが、脳卒中を発症し、退院後自宅で閉じ込められてしまうと、一層、寝たきりになってしまふ可能性があります。脳卒中を発症した後の本人の気持ちのちか方や、家族の適切な介護、周囲のかかわりによつても寝たきりの状態から抜け出すことは十分可能です。

また、自分で身の回りのことができる人についても、今後、再発をしないように日常生活の中で注意をする必要があります。

また、保健婦の訪問により、町

の機能訓練事業に参加するようになり、仲間たちとがんばっている人もいます。一人で悩まず、まずは保健婦までお知らせください。

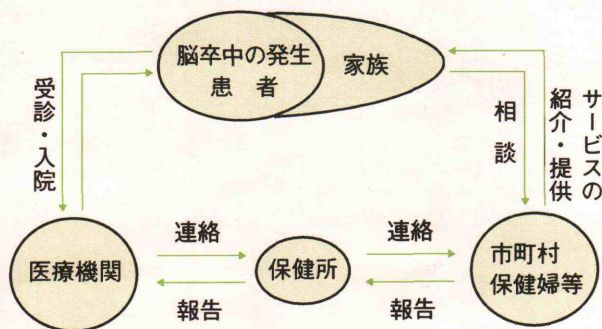

スポーツコーナー

大里郡総合体育大会

三月十九日、第八回大里郡総合体育大会の閉会式が川本町コミュニティセンターで行われました。

この大会は、平成八年度に行われた七種目の町村対抗大会の結果に得点をつけ、その総合得点で順位を決定するもので、江南町は第六位の成績を収めました。

結果はつぎのとおりです。
なお、少年・少女の大会は得点に含まれません。

●種目別成績

▽一般野球大会

七月二十一日、二十八日

会場 岡部町

- 優勝 妻沼町 7点
- 準優勝 川本町 6点
- 三位 寄居町 5点
- 五位 江南町 2点
- 出場チーム 御止プリンス

▽一般卓球大会

九月八日 会場 寄居町

- 優勝 寄居町 7点
- 準優勝 花園町 6点
- 三位 川本町 5点
- 四位 江南町 4点
- 出場チーム 卓球愛好会

総合成績(得点)

優勝	川本町	35点
準優勝	寄居町	30・5点
三位	妻沼町	28・5点
四位	花園町	24・5点
五位	岡部町	24点
六位	江南町	21・5点
七位	大里村	12点

▽一般バドミントン大会

九月八日 会場 寄居町

- 優勝 妻沼町 7点
- 準優勝 江南町 6点
- 三位 川本町 5点
- 出場チーム 江南町バドミントン連盟

と見 地名は語る
再発見 「竹ノ内」

第70話

竹ノ内の地名は、江南町の南に位置する高根山より続く尾根とその谷合の一つで、小江川地内にある。高根山の裾を通るいくつかの旧道のうち滑川町から江南町へ至る茅場―符ノ内あるいは池代の道筋は、かつては主要な峠越の街道だったと考えるとところから本文を始めた。

峠は曲りくねる撓んだ道を越える「たわごえ」から変化した語で、地形による地名といわれる。峠を越えてきた所にある谷に抱かれた場所であったことから「峠の内」となり「たうげのうち↓たけのうち」となったとされる。峠は村落の内と外の境界の地となるだけでなく、人馬・文物の出入する交通の要衝でもあった。また反面では疫病や災害などの凶事を塞ぎ止めたり、そこでケガレを祓い落してやって来ることが求められた。このような場所では、自然と祭儀を行い供物を手向けることとなった。一説では、この「手向け」が峠の源義であるともいう。尾根を越え平地へ至る道（峠）は自然にできた原始から人の通う道であり、祭祀の場でもあった。峠の遺跡からは「人形・馬形」等の形代や、

幣帛に使われた玉類・鏡・刀槍等の武器・壺・甕が見つかることがある。また、峠に残る石造物・寺院神社等の信仰の生きている文化財も数多い。峠を越えるとは、ケガレを清め、快適になることであり、峠の茶屋で一休みという旅のスタイルは、生理的にも峠の歴史的性格から意味のあることである。小江川竹ノ内の旧道の場合、かつて高根神社が在ったと伝えられている。社伝によると江戸時代享保年間に現在の字山中に遷座したとされる。これより以前のいつからここに高根社が祀られたのか明らかでないが、比企郡方面への交通が活発になるのは、山野の開発が盛んとなる平安時代以降と考えられる。この時代以後、小江川の源地名と推定される「大江荘」「小江郷」等の村名が知られ、村々を結ぶ鎌倉街道や枝道が整備されてくる。旧社地には神池の跡、柱を据えた柱穴が、この旧道から仰ぎ見る尾根上に残っている。場所とよい遺跡の内容といい、伝承にある神社跡であ

ることは動かないだろう。祭神はその名前から高根山の名称を採ると思われる「味鉦高彦根命」がいる。鉱業等の生産に係わり共にケガレをたいへん嫌う性格の神とされ、工人達が峠に祀ったと考えることも可能である。それは道筋に残る石切場跡との関係である。嵐山町鎌形には久寿三年（一一五五）に没した「源義賢」の五輪塔（墓石）があり、この石材が高根山周辺から切り出された可能性がある。峠を通過した物資の中に江南産の石材が含まれていたらしい。中世の江南町の歴史は、生産・流通の面からも再発見を待っているようである。

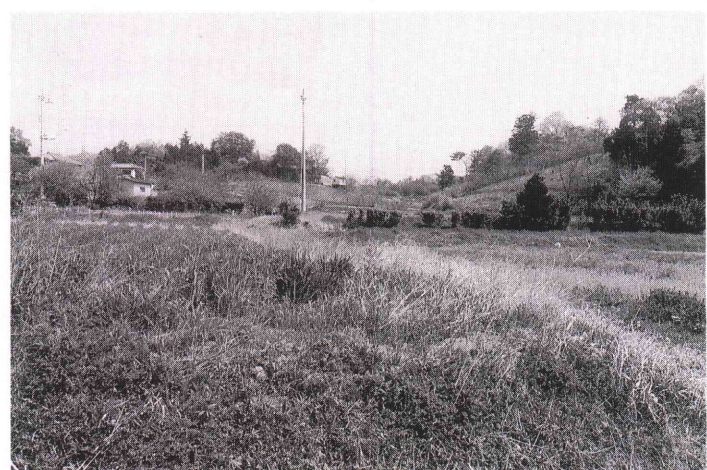

- ▽一般女子バレーボール大会
 - 十月二十日 会場 川本町
 - 優勝 妻沼町 7点
 - 準優勝 川本町 6点
 - 三位 寄居町 5点
 - 五位 江南町 2点
 - 出場チーム 小江川リバース
- ▽少年サッカー大会
 - 一月十九日 会場 花園町
 - 優勝 大里町
 - 準優勝 寄居町
 - 三位 妻沼町
 - 五位 江南町
 - 出場チーム 江南北サッカー
- ▽壮年ソフトボール大会
 - 十一月三日 会場 妻沼町
 - 優勝 岡部町 6点
 - 準優勝 江南町 5・5点
 - 三位 寄居町 4・5点
 - 出場チーム 中央クラブ
- ▽一般サッカー大会
 - 一月十九日、二十六日 会場 川本町
 - 優勝 寄居町 7点
 - 準優勝 大里村 6点
 - 三位 川本町 5点
 - 五位 江南町 2点
 - 出場チーム 江南プロッコリー
- ▽少年野球大会
 - 七月二十八日、八月十一日 会場 江南町
 - 優勝 江南町
 - 準優勝 岡部町
 - 三位 川本町
 - 出場チーム 江南ファイターズ
- ▽少女バレーボール大会
 - 十月二十日 会場 川本町
 - 優勝 妻沼町
 - 準優勝 川本町
 - 三位 江南町
 - 出場チーム 江南南ミニバレー

グラウンドゴルフ大会

三月三十日（日）、江南町グラウンドゴルフ協会第三回大会が運動公園で開催されました。当日は、前日まで降り続いていた雨のため、コンディションの悪く、熱戦が繰り広げられました。結果は、つぎのとおりです。

- 優勝 須永 作子（樋春南） 43
- 準優勝 馬場 英文（樋ノ口） 43
- 第三位 持田 昭治（樋春南） 46
- 第四位 平山 近（樋ノ口） 46
- 第五位 坂田 保子（樋春南） 47
- 第六位 持田 道子（樋春南） 47

せられる消費税が3パーセントから5パーセントに変わることになりました。

適用日は平成9年6月1日以降の検針分からです。なお、十円未満については切捨てとなりますので、ご理解とご協力をお願いいたします。

商業統計調査にご協力を

通商産業省では、6月1日現在で商業統計調査（一般飲食店を除く）を実施します。

全国の卸売・小売業商店の商業経営の実態を明らかにすることを目的とし、国や県、町での商業の育成や流通機構の近代化などの施策を進めるうえでの重要な資料として利用されるだけでなく、個々の商店が経営指針を作成する際にも役立っています。

5月下旬より、県知事から委嘱された統計調査員が調査のお願いに伺います。これらの調査内容が統計以外の目的に使われることは決してありませんので、皆さんのご協力をお願いします。

あなたの声が

道づくりにいかされます

建設省の諮問機関である道路審議会の「21世紀の生活とみちを考える委員会」では、新たな道路計画の基本的考え方「中間とりまとめ」を作成しました。

この「中間とりまとめ」を通じて、

- 白木蓮耐へ来し想い一息に 橋本 和子
- 白蓮のあくまで白く門構へ 宅森 清次
- 木蓮の蕾天向き合図待つ 国田 育子
- 白蓮の一夜にしての汚れかな 井上 道子
- 雪柳金婚式の裾模様 小島 孫一
- 連翹の垂れし崖ある山家かな 岡部 正次
- 白蓮の散華を誘う雨ならん 佐藤 花枝
- 白蓮の香りつれ来る七七忌 柴 益次郎
- 雪柳雨の重さを地になげく 笠原 久枝
- 百余年経し白蓮の瑞々し 松本 とよ
- 雪柳花を満たして地に触るる 新井トモ子
- 雪柳ひとほめほめて客となる 笠原 ひさ
- 咲き満ちて夜道を灯す白木蓮 新井 加津
- 真昼間の空を押し上げ大白蓮 古谷 まつ

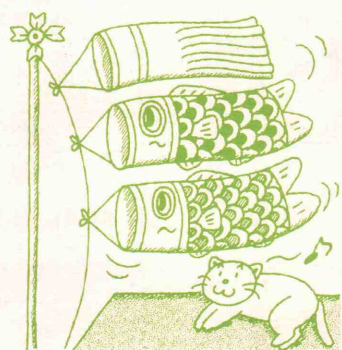

今後の道路政策について、あらためてみなさんからご意見をいただきたいと思います。

入手を希望される人は、次のところへお問い合わせください。

- ・建設省関東地方建設局大宮国道工事事務所調査一課 ☎048-663-4265
- ・建設省関東地方建設局北首都国道工事事務所調査課 ☎0489-41-6002
- ・埼玉県土木部道路企画課 ☎048-830-5230

ポリオ(小児マヒ)ワクチンの追加接種について

昭和50年から52年に生まれた人について、ポリオの免疫を保有している人の割合が他の年齢層に比べて低いことが厚生省の調査でわかりました。

このため、ポリオの定期的予防接種を受ける人（通常乳幼児）の保護者が、前記の年齢層である場合はきわめて稀ですが、家庭内感染の可能性があります。

また、日本にはポリオウイルスはいないと判断されていますが、免疫を持っていない人がポリオ常在国に旅行した場合、ポリオに感染し発症する可能性があります。

したがって、昭和50年から52年に生まれた人は

- 1.子どもがポリオワクチン接種を受けるとき
- 2.ポリオウイルス常在国に行かれるとき

に、再度ポリオワクチンの予防接種を受けられることをお勧めします。

なお、この予防接種は法律に基づくものでなく、任意接種の対象となりますので、自費（有料）で接種を受けることになります。

接種医療機関 県立大宮小児保健センター
紹介状が必要ですので、接種希望者は事前に役場保健衛生課までご連絡ください。

問合せ 保健衛生課 ☎36-1521 内線311

腸管出血性大腸菌感染症 (O-157等)を予防しましょう

昨年、全国的に猛威をふるったO-157等の腸管出血性大腸菌感染症は、今年の3月以降、埼玉県内で8名の患者が相次いで発生しました。今後、さらに発生件数が増加することが予想されますので、つぎの事項に留意のうえ、十分注意されますようお願いいたします。

1. 用便後や調理前の手洗いなど、家庭における衛生習慣を確実に行う。
2. 食品の加熱や保存など、食中毒予防について十分注意する。
3. 下痢などが続く場合、腸管出血性大腸菌による場合もあるので、早めに医療機関を受診し、適切な診断、治療、指導を受けること。放置しておく、家族に感染させる危険もあります。

こうなん 俳句会 92

- 本尊に額づく如く小米花 新沢 直江
- ままごとや木蓮の花持て余し 吉野日出美
- 廃屋を囲む生け垣雪柳 市川マツエ
- 乱れ咲くかれんな花よ雪柳 小原鹿子
- 白蓮の一本清し村役場 中島 文恵
- いつか見し大木蓮の花満開 富岡 牧子
- 大尽という名の屋号大白蓮 新井 政男

そらだん

行政・心配ごと相談

日常生活での困りごとや行政に対する不満などのあるかたは、お気軽にご相談ください。なお、今月は弁護士が来庁の予定です。

日時 5月27日(火)
午前9時30分から正午まで
場所 勤労福祉センター

ほしゅう

ホープフルユースセミナー 受講者募集

対象 県内在住・在勤・在学の18～35歳の青年
期間 Aコース 平成9年6月1日～平成10年2月22日までの延べ6日間
Bコース 平成9年6月8日～平成10年2月22日までの延べ6日間
場所 深谷青年の家ほか
内容 Aコース (20人)
野草観察会、陶芸教室、テニス教室、スキー交歓会
Bコース (20人)
野鳥観察会、外国人青年と語ろう、テニス教室、スキー交歓会
費用 A・B各コースとも2,500円
スキー交歓会は別途7,000円程度

申込み 5月14日(水)から20日(火)の9時から21時。ただし、日曜日は17時まで。直接青年の家へ申込む。月曜日は休所。
問合せ 深谷青年の家 ☎71-7548

そ の 他

加給年金額の対象者に

異動はありませんか

- ▼加給年金とは……
老齢厚生年金(厚生年金期間が20年以上)を受けられる人に生計を維持されている配偶者や18歳未満の子(障害の子は20歳未満)があるとき、加給年金額が支給されます。
- ▼配偶者の加給年金額は
配偶者が65歳になるまで……
65歳になると、配偶者自身の老齢基礎年金が支給されますので、加給年金額は打ち切られます。
- ▼加給年金額の対象者で
なくなったら届出を……
加給年金額の対象者が次のいずれかに該当したときは、住所地を管轄する社会保険事務所に届出してください。
*死亡したとき
*受給者によって生計維持されなくなったとき
*離婚したとき
*養子が離縁したとき
*子が婚姻したときなど
届出が遅れますと、あとで返納していただくこともあります。必ず届

出してください。

国民年金には

保険料の免除制度があります

国民年金の保険料は毎月納めることになっていますが、経済的な理由などで納めることができないときはご相談ください。

- ★「免除」を受けられる人は
・法定免除⇒障害年金や生活扶助などを受けているとき届出する。
・申請免除⇒所得がないときや納付が困難なとき申し出る。
- ★「免除」を受けた期間は
将来、老齢基礎年金の年金額を計算するとき、納付した場合の1/2の額として計算されますので、受け取る年金額が少なくなります。
また、免除を受けた期間は10年前までさかのぼって納めることができますので、生活に余裕ができたときは納めるようにしてください。

- ★学生の「免除」は
学生の場合には一般の免除基準とは別に免除基準がありますのでご相談ください。
免除を受けたら、卒業して就職したとき早目に追納することが大切です。

水道料金の取扱いについて

平成9年度江南町議会第一回定例会において、江南町水道事業給水条例の一部が改正され、水道料金に課

戸籍だより

お誕生おめでとう

三月 中届出		おくやみ申し上げます	
飯島 志乃	82歳	飯島 加奈	女子
松本 明宜	79歳	根岸 あすか	女子
橋本 しの	87歳	中 央	女子
星野 黄司	59歳	鳥海 彩佳	女子
志村 よし子	47歳	板 井	女子
廣澤 基	83歳	野 原	女子
		大田 雛乃	女子
		関根 彩	女子
		御正新田	男子
		村瀬 慶弥	男子
		押切	() 保護者
		三月 中届出	() 敬称略

町民のうごき



4月1日現在

人口	12,691人	+23人
男	6,226人	+14人
女	6,465人	+9人
世帯	3,775世帯	+6世帯

平成9年 救急車出動状況

救急出動状況	3月	累計
交 通	8件	21件
一 般 負 傷	1件	5件
急 病	16件	57件
そ の 他	4件	14件
合 計	29件	97件



山本 凌輔ちゃん男
 平成8年7月24日生
 両親 { 情さん
 悦子さん 野原
 いつもニコニコ笑顔いっ
 ぱいの凌輔です。
 いつまでも元気で明るく
 育ってほしいです。

長谷部 公康ちゃん男
 平成8年9月26日生
 両親 { 勝也さん
 典子さん 中央
 このはちまき、かっこい
 いでしょう?この笑顔もつ
 けくわえれば、パパはなん
 でも買ってくれるんだよ。
 あまいね!!



中島 涼介ちゃん男
 平成8年5月9日生
 両親 { 浩明さん
 照美さん 塩
 ミルクよりご飯、ご飯よ
 り果物が好きなボクですが、
 一緒に遊んでくれるお兄ち
 ゃんが一番好き!
 これからもよろしく!!

森 はるなちゃん女
 平成8年6月5日生
 両親 { 孝弘さん
 彰子さん 板井
 2人のお姉ちゃんに日夜
 もまれて元気にすくすく育
 っています。家ではねむい
 時以外はニコニコ笑顔を振
 りまく我家のアイドルです。
 どうぞよろしく。



- ▼材 料
- 残りご飯.....一五〇g
 - 大正海老.....大五尾
 - カタクリ粉A.....小さじ一
 - カタクリ粉B.....大きじ一
 - コーン.....大きじ二
 - aグリーンピース.....大きじ二
 - 人参.....二十g
 - 卵.....二個



くらしめダイエット

**我が家の生産物を
使った自慢料理**

エビのなたね蒸し

大島和江さん(下押切)

- ▼作り方
- ①エビは尾を残して、カラと背ワタを取り、腹に縦に切り込みを入れて、左右に開きます。
 - ②①の内側にAのカタクリ粉を振っておきます。
 - ③人参はみじん切りにします。
 - ④ご飯にaの材料と③を加え、良くなじむ様に、しっかりと混ぜ、塩・こしょうで味を整えます。
 - ⑤④を五分分して、②の腹側に乗せ、ラップでしっかりと包みます。
 - ⑥⑤を蒸し機で、三〜五分蒸します。エビの色が変わり、ご飯がしまつてくれば、出来上りです。
 - ⑦暖かいうちにお召し上がりください。召し上がる時にラップをはがし、ケチャップやわさび醤油など、お好みの物をつけて召し上がってください。

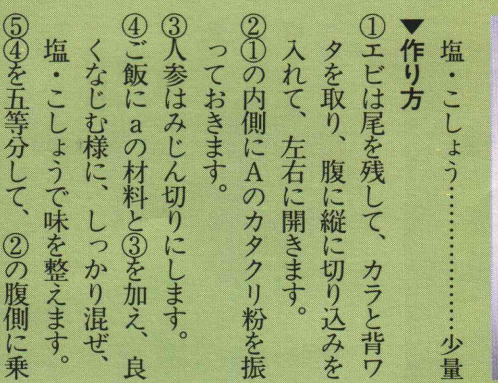

塩・こしょう.....少量

風車は、昔中国から伝来したよう
 うで、日本では平安時代には子ど
 もが持つて遊んでいたともいわれ
 ています。最近もお祭りなどで売
 っているのを見かけることがあり
 ます。

また、この春開通した岡山自動
 車道では、分離帯の軍配型の遮光
 板の中に花を描いた風車のような
 ものが交っていて、ドライバーの
 心をなごませています。

でも、最近の若者はこうしたガ
 ん具をあまり手にしたことがない
 ので風車を「ふうしゃ」と読み、
 オランダなどでみかける風景を思
 い浮かべるかもしれません。

風車は色紙やセルロイド、プラ
 スチックなどに切り込みを入れた
 り、羽型に組み合わせて車輪型に
 したりしたもの竹の先につけて
 風で回るのが楽しめます。子ども
 はこれを持つて走りながら遊びま
 す。赤ちゃん用にはつるして回る
 のを見せるのもあります。

街角の風を売るなり風車
 三好 達治

春になって、街に風車売りの姿
 が見られたのでしょうか。

ここでは、風車は「かざぐるま」
 と読みます。春風が吹くと、子ど
 もがこれを手にして遊ぶことから
 春の季語になっています。

歳時記