



広報

こうなん

97

2

No.288



成人おめでとう

1月15日(休)、総合文化会館ピアにおいて「成人式」が盛大に挙行されました。今年、成人を迎えたのは194名。それぞれの胸の内には、成人になった喜びや大人としての責任があるのではないのでしょうか。

今月の特集：税の申告は正しくお早めに



きじまるくん

編集発行 平成9年2月1日 江南町役場 (☎0485-36-1521)
発行人 江南町長 柴田 忠雄

しくお早めに

2月17日~3月17日



▲昨年の申告相談

今年も町・県民税や所得税など所得の申告をしていただく時期になりました。

申告の期間は2月17日から3月17日までです。申告期限が間近になると、大変混み合いますので、なるべく定められた日時に申告されますようお願いいたします。

町・県民税申告の 必要なかた

平成九年一月一日現在、町に住所があり、平成八年中に所得があったかたは、申告が必要です。ただし、確定申告をしたかた、給与所得だけで勤務先から給与支払報告書が町へ送られているかたは申告の必要がありません。なお、今年十八歳になったかた

や、平成八年中に町へ転入されたかたは、申告用紙をお送りしますので、申告書の提出をお願いいたします。

※国民健康保険に加入している場合は所得のないかたでも、申告が必要で

所得税・確定申告の 必要なかた

事業をしているかたや不動産収入、年金収入などがあるかたで平成八年中の所得金額の合計額が、基礎控除、配偶者控除、扶養控除などの所得控除の合計額を超えるかたは申告が必要です。

また、サラリーマンのかたでも下記の要件に該当するかたは、確定申告が必要です。

- ◎給与の年収が、二十万円を超えるかた。
- ◎給与所得や退職所得以外の所得金額の合計額が二十万円を超えるかた。
- ◎給与を二カ所以上から支給されているかた。

申告に必要なもの

- ◎申告書
- ◎印かん・本人名義の通帳番号
- ◎平成八年中の所得金額が証明されるもの
- ◎国民年金、国民健康保険や生命

保険、損害保険などの支払った証明書

◎医療費控除を受けるかたは、医療費の領収書

◎寄付金控除を受けるかたは、平成九年一月一日現在における住所地の都道府県共同募金会・日赤支部・市町村発行の領収書

◎障害者のかた（扶養者を含む）は、身体障害者手帳または、みどりの手帳

◎学生のかたは、学生証または在学証明書

◎その他、機械化集団などへの支払証明書

申告すると所得税が 還付されるかた

確定申告をする必要のないかたでも、つぎのようなかたは確定申告をすると、源泉徴収された所得税が還付されることがあります。

- ◎住宅ローンなどを利用してマイホームを取得したり、増改築などをしたかた。
- ◎多額の医療費を支払ったかた。

所得が給与所得のみの かたで住宅取得等特別 控除、医療費控除を受 けるかた

還付申告について、広報一月号・税務署からのチラシでお知らせしましたが、なるべく二月五日・

税の申告は正

申告期間

所得税

町・県民税

正しい申告を

所得税、町・県民税は、自分の所得の状況を最もよく知っているみなさんが、税法に従って自分の所得と税額を正しく計算して申告、納税するという「申告納税制度」を採用しています。

申告しなければならなかったかたが申告しなかったり、誤った申告をしたりしますと、後で不足の税金を納めるだけでなく、不足額の15%または10%の加算税が課され、さらに延滞税も納めなければならないこととなります。

六日の還付申告会場（熊谷市立勤労会館）で申告を行ってください。

なお、住宅取得等特別控除を受けたサラリーマンのかたは、二年度以降は年末調整で控除が受けられます。

●年の途中で退職し、その後就職しなかったために年末調整を受けなかったかた。（所得税を支払ったことが記載されている源泉徴収票が必要）

還付を受けられるかたは、銀行農協などの預金口座への振り込みが便利です。申告者名義の預金口座番号を持参してください。

申告書は、「所得税の確定申告の手引き」や「申告書の書きかた」を参考にして、できるだけご自分で書いてください。

税のお問い合わせ

■町・県民税関係

町・県民税申告、所得税確定申告 （農業・給与所得者）

月日(曜日)	該当地区	会場
2月17日(月)	小江川・須賀広	町民体育館 二階会議室 ☎36-1521 (内線350)
2月18日(火)		
2月19日(水)	小江川・野原	
2月20日(木)	板井・塩	
2月21日(金)		
2月24日(月)	押切・中央	
2月25日(火)		
2月26日(水)	押切・中央・上新田・柴	
2月27日(木)		
2月28日(金)	成沢・三本・千代	
3月3日(月)		
3月4日(火)		
3月5日(水)	樋春・御正新田	
3月6日(木)		
3月7日(金)		
3月10日(月)	町内全域	
3月11日(火)		
3月12日(水)		

※受付時間…午前9時より11時30分・午後1時より4時

◎税務署から申告相談日の通知のあったかたは、指定日時に税務署へ申告してください。

にせ税理士にご注意を

確定申告の時期になりますと、税金の申告手続きなどを税理士に依頼されるかたが多くなりますが、その際には正規の税理士かどうか税理士証票などでよく確かめてください。

納税者の依頼による税務代理、税務書類の作成、税務相談は、税理士しかできません。

- 役場税務課
☎三六―一五二二 内線234・254
- 所得税関係
- 熊谷税務署 ☎二二―二九〇五
- 熊谷税務相談室
☎二四―七九六一

税の標語入選決まる

平成八年度熊谷税務署管内、中学生の税に関する標語が募集され、応募二十九校、八、四九〇点の中から、江南中学校のつぎの生徒の作品が優秀作品として入選し、十一月二十六日表彰されました。

育てます この税金が みんなの夢を
納税でむすぶ人の和 地域の和
税金でつくるあの町この街住みよい社会
役立ます あなたの税で 町づくり
納税で 伸びゆく社会 ささえてる

江南中一年 小林 進一さん
江南中一年 杉本 高樹さん
江南中一年 吉川 知代さん
江南中二年 山田絵美子さん
江南中二年 宅森 正樹さん

ところが、確定申告の時期には、税務書類の作成などを税理士に依頼されるかたが多いことに便乗して、税理士資格のない人が申告書の作成などを行うことがあります。

このような「にせ税理士」は、法律に違反するだけでなく、依頼したかたに迷惑をかける結果になることが多いので、ご注意ください。

家族みんなで

交通災害共済に加入しましょう！

市町村交通災害共済は、みなさんが会費を出しあい交通事故によって死亡したり、けがをしたとき見舞金をお支払いする相互扶助制度です。

町においては、昨年四月から十二月までの間に、四十人のかたに合計三百七十六万五千円の見舞金が支給されました。(グラフ参照)

現在、町では七千二百六十八名のかたが加入しておりますが、三月三十一日で期間満了となりますので、来年度の申し込みを二月三日より受け付けます。

申し込む場合は、会費を添え、区長さんを通してお申し込みください。

なお、幼稚園、小学校、中学校の児童・生徒につきましては、昨年に引き続き各ご家庭での申し込みとなりますので、お間違えのないようよろしくお願い致します。

■会費

○一般……………九百円

○中学生以下……………五百円

(昭和五十七年四月二日以後にお生まれの人)

■有効期間

平成九年四月一日から平成十年三月三十一日までの一年間(中途加入の場合は、会費納入時から三月三十一日まで)です。

■加入できるかた

町内在住で、住民基本台帳に登録されているかた(外国人登録者も含まれます)。

※三月三十一日までに転出されるかたは加入できません。

◎加入後における見舞金の請求方法については、各家庭に配布されるパンフレットをよくご覧下さい。

■対象となる交通事故

日本国内の道路上における自動車、単車、自転車または電車などに乗っていて、衝突、接触、転落、転覆した事故、または歩行中にこれらの乗物にはねられたり、ひかれた場合。

なお、請求に必要な申請用紙は役場に用意してあります。

くわしくは、役場総務課交通災害共済係までお問い合わせください。

☎三六一一五二二

内線二二六

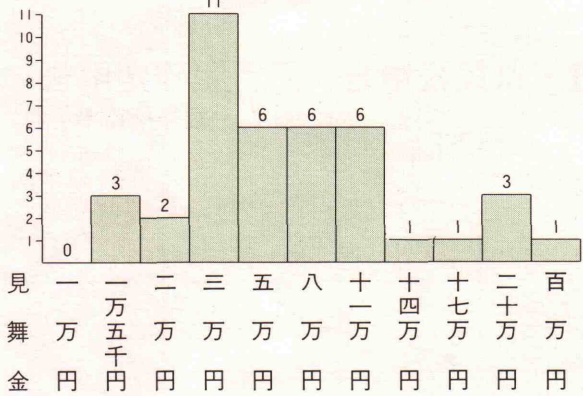

全国一斉春季火災予防運動

「便利さに慣れて忘れる 火のこわさ」

三月一日(土)から七日(金)

までの一週間、全国一斉に春の火災予防運動が実施されます。

(車両、林野も同期間です)。

この季節は、特に空気が乾燥し、風の強い日が多く、ちょっとした油断から思わぬ大火となる恐れがあります。

皆さん一人ひとりの注意で、尊い人命や財産を火災から守りましょう。

また、昨年熊谷地区消防組合管内に発生した火災件数は八十五件、火災による死者は六名、前年に比べ十件の増加です。

なお、火災原因では、ガスコンロ・放火(放火の疑い)・たばこが上位を占めています。

これらの火災原因は、皆さんの注意と、その努力により十分防止できるものがほとんどです。

火災予防運動の重点目標はつぎのとおりです。

- 一、住宅防火対策の推進
- 二、地域における防火安全対策の充実
- 三、特定防火対象物における防火安全対策の徹底

火の用心七つのポイント

- 一、家のまわりに燃えやすいものを置かない。
- 二、寝たばこやたばこの投げ捨てをしない。
- 三、天ぷらを揚げるときは、その場を離れない。
- 四、風の強いときは、たき火をしない。
- 五、子供には、マッチやライターで遊ばせない。
- 六、電気器具は正しく使い、たこ足配線はしない。
- 七、ストーブには、燃えやすいものを近づけない。



訓練非常招集

江南中央第二土地区画整理事業

施行地区の公告と

縦覧について

かねてより、江南町の市街化区域の面整備として、土地区画整理事業を計画し推進してまいりましたが、江南中央第二地区につきましては組合施行での事業化を予定していますので、法定同意書の取りまとめを行う必要があります。

同意書の取りまとめにあたり、施行地区となるべき区域の地域の名称を公告し、その区域を表示する図面を二週間縦覧します。(平成九年二月上旬から中旬を予定)

未登記の借地権の申告

前記の公告があった日から一ヶ月以内に、区域内の宅地について未登記の借地権(借地法という借地権をいい、建物の所有を目的とする地上権、賃借権であり、いわゆる土地を借りて、自分の家屋を建てている人が対象となります)を有する人は、宅地の所有者と連署し、書面をもってその借地権の内容を町長へ申告します。

この未登記の借地権の申告の規程があるのは、借地権については

登記されていないのが一般的でありますので、組合設立のための条件の一つである借地権者の同意書を取りまとめるに際して、借地権者の氏名及び借地の地積を正確に把握するための手段であります。

定款、事業計画書案

の説明会

準備が整いしだい、全体(ブロック)説明会、班別説明会を開催する予定でありますので、皆様のご出席をお願いいたします。

同意書の取りまとめ

権利調査、未登記の借地権の申告により所有権者及び借地権者が確定しますので、定款及び事業計画について法定同意書の取りまとめを行います。

土地区画整理事業の目的は、公共施設の整備改善と宅地の利用増進を図り、健全な市街地の造成を行い、公共の福祉に資することです。皆様のご理解とご協力をよろしくお願い申し上げます。



保存がきいて値段も手ごろな缶詰。最近では国産品、輸入品ともに種類も豊富になって、ますます便利になりました。中身が見えない缶詰を買うときは、ただいてカンカンと良い音がするものを選びましょう。真空度が高く、新鮮な証拠です。缶がふくれていたり、さびていたりするものは買わないこと。製造年月日、JASマークの有無もしっかりとチェックしてください。

缶詰の食べごろと利用法

缶詰といえども保存期間があります。室温で貯蔵する場合は、果物のシロップ漬けや水煮、食肉加工品、野菜の水煮、米飯などは五年が目安です。

ところで、缶詰にも食べごろがあるのをご存じでしょうか。缶詰の多くは、製造されてから少し時間をおいた方が味がなじんでおいしくなります。果物や野菜は半年から一年、ツナやイワシの油漬けは一年から二年くらいが食べごろです。缶詰は室温で保存できますが、

残り汁も捨てずに活用

直射日光に当たると品質が変化するので要注意。できるだけ温度変化のない、さびを呼ぶ湿気の少ない場所がよいでしょう。果物やみつ豆の缶詰は、冷やしていただくとおいしいものですが、急いで冷やしたいときも、冷凍庫に入れることは避けましょう。缶が破裂することもあり、危険です。

缶詰の汁は、捨てずに有効利用できるものがあります。ツナ缶の汁はドレッシングに、野菜の水煮缶の汁はスープに、カレー缶の汁はみそ汁に入れると味にうま味がでます。寒い日には、ツナ缶やサケ缶を使った鍋料理はいかがでしょう。この場合、缶臭くなるので缶汁は使わずに具だけを使用します。白菜、ネギ、ホウレンソウなどの野菜と相性がよく、コウチのある鍋が味わえます。



2月の当番日	指定工事店名	電話番号
1・6・11・16・21・26	(株)コバヤシ	36-1206
2・7・12・17・22・27	(有)笠原設備工業所	36-3662
3・8・13・18・23・28	(有)松本設備	36-5177
4・9・14・19・24	(有)加藤ポンプ店	36-0310
5・10・15・20・25	(株)光栄建設	36-1052

水道の故障・修理は、水道工事を施工した指定工事店または、当番の指定工事店へお願いしてください。

食品展示交換会

1月21日(火)、勤労福祉センター講習室において、農村婦人健康教室主催の食品展示交換会が行われました。

今年は、お米を使った料理が中心に出品され、自家生産物を使った料理の数々は、全部で75品となり、展示会・試食会が行われ大変好評でした。



柔道寒稽古

1月4日(土)から12日(日)まで、江南町柔道場において柔道の寒稽古が行われました。

厳冬の中の道場の畳は氷のように冷たく、立っているだけでしびれてくるほどですが、幼稚園児から大人まで40人が参加し、元気よく稽古に励みました。



支援センター安全祈願祭

12月25日(水)に広報1月号でも紹介した(仮称)江南町子育て支援センター(須賀広)建設工事の安全祈願祭が行われました。

この施設は小学校低学年児童を対象とした学童クラブを中心に、家庭にいる乳幼児へ遊びの場を提供するなど、子どもを持つ家庭の支援や健全育成を目的とするものです。

当日は町長をはじめとする関係者が、おごそかに建設工事の安全を祈願しました。

なお、北地区(成沢)の同施設においても1月8日(水)に安全祈願祭が行われました。

消防団出初め式

江南消防団の出初め式が1月5日(日)に町役場庁舎前で行われました。式終了後には、大沼公園で三分団による一斉放水や町内の火災予防を呼びかける広報を行いました。

2月・3月は、火災の発生しやすい時期です。火の元にはくれぐれも注意してください。



街頭キャンペーン

12月15日(日)から1月3日(金)までの20日間、彩の国年末年始の交通事故防止運動が実施されているなか、12月25日(水)にセブンイレブン前の交差点にて、交通安全街頭キャンペーンを行いました。

当日は、小原・御正駐在官、交通指導員、交通安全推進委員、交通安全母の会の協力により、ちらしやポケットティッシュなどを配布し交通安全を呼びかけました。

こちら保健婦です

若さを保つ食生活

日々の食事をおいしく、楽しみながら食べていますか。でも、栄養のバランスが偏っていたり食べ方が不規則だったりすると、成人病をはじめとする様々な「病氣」を引き起こす原因となるばかりか、若さを保つこともできません。さて、若さを保つための食生活とは、どんな点に注意すればいいのでしょうか。

●**カロリーの過剰摂取を避ける**
必要以上のカロリーの摂り過ぎを避け、積極的に体を動かしてエネルギー消費を高める日常生活を送ることが大切です。カロリーの摂り過ぎの状態が続くと太ってき、様々な成人病の引き金となります。

●**バランスよく摂る**
バランスがよく、いろいろな食品を摂ることが大切です。一日三十食品を目標にしましょう。そのためには、一日三食とし、主食・主菜・副菜をそろえるとバランスよく摂れます。簡単にいえば、こは

んやパン（主食）、肉や魚（主菜）、それに小皿に盛った野菜サラダや煮物などを毎食そろえようといひしよう。

●**動物性脂肪は控えめに**

動物性脂肪（魚類の脂肪を除く）の摂り過ぎは動脈硬化や心臓病などの原因となるので、摂り過ぎには注意しましょう。動物性でも魚の脂肪はコレステロールや中性脂肪を減らしてくれるので、特に青背の魚（サバ・イワシなど）を積極的に食べましょう。

●**野菜を多く摂ろう**

野菜には体が円滑に活動するのを助けたり、病気に対する抵抗力を養うビタミンやミネラル、食物

繊維などの大切な栄養素がいっぱいです。また、野菜のカロチン、ビタミンCは発ガン物質の働きを妨げたり、野菜の食物繊維は便通をよくしてくれるので、たっぷり摂りましょう。

●**カルシウムを上手に摂ろう**

特に女性は閉経後に骨粗しょう症になりやすいので、カルシウムを積極的に摂りましょう。若々しい容姿を保つためにも、若いうちからじょうぶな骨づくりに心掛けます。

さあ、今日から若さを保つ食生活をとり入れてみましょう。次回「薬草の知識」です。お楽しみに。



スポーツコーナー

体育協会表彰

平成八年度町の体育協会表彰状授与式が、十月十日の町民体育祭の中で行われました。今回は、優秀団体表彰を受賞された団体を紹介いたします。



江南南サッカースポーツ少年団



江南山の会

江南南サッカースポーツ少年団は、平成七年度第六回NTTカップ埼玉県少年サッカー大会に出場し準優勝、平成七年度第五回全国少年フットサル大会に出場、また第九回関東少女サッカー大会埼玉県予選に、滑川FC女子チームより出場し第三位と優秀な成績をあげました。

江南山の会は、第八回県民総合体育大会山岳競技縦走の部に出場し、男子の部で準優勝、女子の部で第三位、総合第三位と優秀な成績をあげました。

「大犬塚」

第69話

町のほぼ中央にある大沼のほとりに「大犬塚」の地名があります。大犬とは「狼」のことです。日本では明治時代までに絶滅したときれませんが、人々の身近に意識されていたことは、多くの記録や伝説など歴史・民俗資料から知ることができます。地名の大犬塚とは狼の塚のこととなります。本文では狼と塚に分けて考えてみたいと思います。

まず狼ですが群れで行動することが多く兎などの小動物や鹿・猪なども獲物としていました。畑を荒らす動物を獲物とすることに農村では食害を防止する神として信仰されました。人を襲う場合もかなりあったようで、早くには奈良時代に編纂された各地方の風土記に見え、多くの人を食らうので「大口真神」と呼んで恐れたとあります。また一方で受けた恩を忘れないなど義理堅い霊獣ともイメージされていたようです。秩父山地に近い県西部地域ではこのような記録がしばしばみられます。同時に狼に対する先のような信仰も篤く見られます。

征の折り狼の案内によりここに至ったと伝えられ、三峰神社の創建とその眷族としての狼への信仰がはじまったとされます。江戸時代にはこの狼を信仰する者を組織化した講が三峰山だけでなく宝登山、釜伏山、御獄山などでも発達し、秩父地方から荒川流域そして外秩父山地から多摩地方へと浸透し、武蔵の国を越えて東北地方まで修験者・山伏などによる活発な布教がされました。町場には火防や盗難除けとして狼の姿のあるお札を配付して歩いていました。今でも門口に貼られた大口真神のお札を知る人は多いと思います。また昔も今も多くの信仰が同居するのは日本の特質で、伊勢信仰の広まりと共に伊勢神宮を「大神宮」つまりオオカミ様と呼ぶと音で狼と同音になることをはばかり、狼を山犬または大犬と呼んだともいわれます。



- などの観念的なものまでイメージされてきました。この境界を探し出す力を持つのは狼や「花咲かじいさんのポチ」などの犬族でした。大犬塚の地名は小江川地内ですがほぼ柴地区との境界にあります。現在は涵養林となる山林中に塚を探すことは難しいのですが、かつては実在したものでしょう。地名の由来はこの塚にあると思います。狼の名を冠したのは塚を損なうてはならないという意図があったと思えます。このような重要な目標物の設定には、旧村間での地境の問題が背景にあったとも考えられます。
- ▽ソフトボール協会
活動 年三回の大会他
 - ▽柔道愛好会
活動 水・土曜日の練習他
 - ▽剣友会(剣道)
活動 水・土曜日の練習他
 - ▽バレーボール連盟
活動 年三回の大会他
 - ▽卓球愛好会
活動 金曜日の練習他
 - ▽サッカークラブ
活動 県大会等への出場
 - ▽バドミントン連盟
活動 木曜日の練習他
 - ▽山の会
活動 年九回登山・ハイキングを実施他
 - ▽ゴルフ協会
活動 大会・教室等を開催
 - ▽グラウンドゴルフ協会
活動 年三回の大会他

体育協会

生涯スポーツ推進のため、町体育協会では、平成九年度新会員を募集しております。健康増進や町民相互の親睦を図る場として、入会していただけるようお知らせいたします。

柔道教室

教育委員会の主催による柔道教室を左記のとおり開催しますのでこの機会にぜひご参加ください。

期日 平成九年二月十七日・十九日・二十二日・二十四日・二十六日・三月一日・三日・五日・八日
以上九日間
時間 午後六時二十分
場所 江南町柔道場
参加費 無料
対象者 幼稚園児(年長)・小学生
申込み 二月十二日(水)までに教育委員会へお申込みください。

ジョギング大会のお知らせ

今回で十四回目となる町民ジョギング大会を、次のとおり開催いたしますので、ご家族・ご近所そろってご参加ください。

期日 平成九年三月二日(日)
場所 北小学校前田園コース
江南町学校給食センター
午前九時三十分から受付、開会式は十時から。

そ の 他

国民年金の

加入手続きをしましょう

国民年金の加入者は3種類

国民年金の加入者は保険料の納め方によって次の3種類に分けられます。

第1号被保険者 (20~60歳未満)

農業・商業・サービス業などの自営業の人とその家族の人、学生

第2号被保険者 (就職時~65歳未満)

厚生年金保険または共済組合に加入している人

第3号被保険者 (20~60歳未満)

厚生年金保険または共済組合加入者の被扶養配偶者 (サラリーマンの妻など)

町税の納税には

便利な口座振替を

●口座振替による納付とは・・・

公共料金などの自動振替とおなじように、町税を金融機関の預・貯金口座から自動的に振替納税する制度です。

●口座振替にすると・・・

- (1) あなたの指定した預・貯金口座から、自動的に税金が払い込まれますので納め忘れがありません。
- (2) 納税のために、わざわざ役場や金融機関へ出かける必要がありません。

(3) 1度手続きをすると、翌年度からの分も自動的に口座振替となります。解約の手続きをしない限り毎年継続されます。

●申し込み方法は・・・

手続きの用紙は、役場、または金融機関の窓口を用意してあります。預金通帳、印かん、納税通知書を持参して、お申し込みください。

問合せ 役場税務課 ☎36-1521
内線234・254

「国の教育ローン」のご案内

国民金融公庫では、「国の教育ローン」を取り扱っております。

利用いただけるのは、高校、大学などへ入学される子供や、在学している子供をお持ちの保護者の方です。

融資金額 学生、生徒1人につき
150万円以内

使用みち 入学時の費用 (入学金、授業料、住居費用など)
在学時の費用 (学校納付金、住居費用など)

利率 年3.1%

返済期間 8年以内

据置期間 在学期間以内。ただし最長4年 (返済期間に含まれます。)

返済方法 毎月元利均等返済

保証 (財)教育資金融資保証基金
または保証人1名以上

問合せ 国民金融公庫熊谷支店
☎21-2731

お気軽にご相談、資料請求ください。

児童生徒との相談・援助活動を行う「ボランティア相談員」を中学校に配置します。

地域や児童生徒・保護者に信頼され、子供の「心の悩み」に対して親身になって相談に応じることができる知識や経験を有する人を若干名募集します。

申込み 所定の応募書類を揃えて、
2月3日(月)~14日(金)までに
教育委員会へ申し込みください。

詳細については教育委員会窓口にある募集要項をご覧ください。

問合せ 江南町教育委員会
☎36-1521 内線237

そ う だ ん

行政・心配ごと・人権相談

日常生活での困りごとや行政に対する不満などのあるかたは、お気軽にご相談ください。

日時 2月25日(火)
午前9時30分から正午まで
場所 勤労福祉センター研修室

無料法律相談

埼玉県弁護士会・関東弁護士会連合会・財法律扶助協会埼玉県支部の共催により、無料法律相談をつぎのとおり行います。

日時 2月20日(木)
午後1時~4時
場所 総合文化会館ピピア
相談員 弁護士

白鳥の持てる気品を水に置く
笠原 久枝

白鳥の愛のしぐさの水輪たつ
橋本 和子

シベリヤの詩聞きたし小白鳥
小島 孫一

白鳥の今着水す羽根立てて
市川 マツエ

見物に来て白鳥に見られけり
新井 加津

白鳥のつがい群より離れ浮く
新井 トモ子

シャッターのチャンスや白鳥大背
宅森 清次

伸び
白鳥や重忠公の眠る里

白鳥のすてに五、六羽来ておりぬ
小島 原その子

白鳥に秩父連山屏風なす
井上 道子

白鳥の世界となりし水辺かな
佐藤 花枝

荒川の瀬音に遊ぶ小白鳥
国田 育子

白鳥の白暮れ残る川辺かな
中島 文恵

流し餌に白鳥忙しく競い来る
岡部 正次

笠原 ひさ

俳句会 89

こうなん

大白鳥翔ばたく群の水潤む
古谷 まつ

遠く来し白鳥憩い軽く浮く
富岡 牧子

白鳥を呼ぶ声やさし水輪増す
松本 とよ

満天星の日毎に燃へて庭飾る
柴 益次郎

白鳥と河原で過ごす午后の刻
瀬山 芳久

白鳥の遠路の旅をねぎらいぬ
佐藤慎治郎

父母と渡る白鳥北の使者
関口文三郎

白鳥や若人異国の旅が好き
新沢 直江

やわらかき日射しの中に石路の花
吉野日出美

愛情の限りを白鳥飼つけ人
新井 政男



荒川 (川本町)

も★よ★お★し

農林学級(2月)

開催日	内 容	時 間
8日(土)	ニンジンの収穫 ㊦	10:00
8日(土)	木工親子トラの型抜き 親	10:00
8日(土)	木工親子トラの型抜き 親	13:30
9日(日)	木工万能台作り ⊖	10:00
9日(日)	ニンジンの収穫 ㊦	10:00
12日(水)	にぼすと料理 ⊖	10:00
15日(土)	木工ひな人形作り ⊖	10:00
16日(日)	木工ひな人形作り ⊖	10:00
16日(日)	ニンジンの収穫 ㊦	10:00
19日(水)	手巻寿司 ⊖	10:00
22日(土)	カブの収穫 ㊦	10:00
22日(土)	木工なべしき作り 親	10:00
22日(土)	木工なべしき作り 親	13:30
23日(日)	木工工作室開放日 ⊖	9:00

費用 無 料

対象 親=小学生親子、㊦=小学生、⊖=一般

受付・農林公園管理事務所

問合せ ☎83-2301

花き園芸講座(2月)

開催日	内 容	費 用
7日(金)	春を生ける	1,000円
10日(月)	コサージュの作り方	2,000円
13日(木)	サクラソウの植付け	700円
21日(金)	家庭菜園を365日楽しむ	無 料
26日(水)	春の花壇の作り方	700円
28日(金)	サギソウの楽しみ方	1,000円

※時間は、午後1時30分

対象 一般県民

受付 2月1日(土)午前8時30分から行います。

問合せ 大里郡川本町本田5768-1
埼玉県農林公園内・植物振興センター分室☎83-2841

ぼ★し★ゅ★う

彩の国

いきがい大学学生募集

応募資格 県内在住の満60歳以上で通学可能な人

申込期限 2月3日(月)~2月21日(金) (消印有効)

募集内容 住民福祉課で配布の募集案内を参照してください。

★一年制課程(抽選)

申込方法 募集案内に印刷してある所定の往復はがきの申込書に①住所②氏名③電話番号④性別⑤生年月日⑥年齢⑦希望学園⑧過去3年間の申込状況を明記して、往信、返信共50円切手を貼り、(助)埼玉県高齢者生きがい振興財団(〒336 浦和市高砂3-13-3 衛生会館内 ☎048-831-2206)へ。

記入もれがあった場合は、受付できない場合があります。

★二年制課程(選考)

申込方法 所定の申込書(住民福祉課で配布)に必要な事項を記入

し、小論文(600文字以内)を作成の上、80円切手をはった宛先明記の返信用封筒を同封して、各学園(東松山学園〒355 東松山市石橋1587 ☎0493-22-0295、伊奈学園〒362 伊奈町小針内宿1600 県民活動総合センター ☎048-728-2299)へ。

県立東松山高等技術専門校

生徒募集

生涯コース4月入校生

(新卒者・一般者)

科目 電気設備科(2年)
電気工事科(1年)

定員 各20名

受付 1月31日(金)から2月20日(木)までに東松山高等技術専門校(学校卒業見込みの人)またはハローワーク(一般者)へ願書を提出してください。

試験日 3月7日(金) 筆記・面接

問合せ 県立東松山高等技術専門校

・願書 ☎0493-22-0412

配布 またはハローワーク

平成9年度江南町

ボランティア相談員募集

いじめ、登校拒否の問題の重要性にかんがみ、学校長の指導のもと、教員の相談活動を補完し、さわやか相談員と連携して、地域において児

おひなめ申上げます					お誕生おめでとう																
十二月	十二月	十二月	十二月	十二月	十二月	十二月	十二月	十二月	十二月												
竹澤	杉田	関谷	反町	奥野	石神	中央	高橋	パーク	関河	塩	野	野	金	樋	押	上新	三	福	成	成	
正夫	こよ	太	ヨネ	重	千恵	良太	良太	テイ	未	直也	直也	涼乃	涼乃	春	歩実	宙希	雄大	里奈	凌大	巨希	沢
48歳	85歳	86歳	73歳	96歳	女子	男子	男子	女子	女子	男子	男子	女子	女子	女子	男子	男子	女子	男子	男子	男子	男子
千代	野原	御正	上新	三本	(弘志)	(有吾)	(典幸)	(政見)	(悟史)	(博晶)	(勇)	(富夫)	(直)	(勝吉)	(正)	(正春)	(敬称略)	(敬称略)	(敬称略)	(敬称略)	(敬称略)

町民のうごき

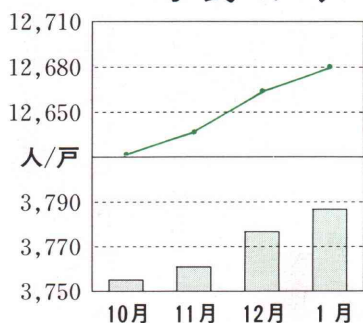

1月1日現在

人口	12,681人	+18人
男	6,218人	+8人
女	6,463人	+10人
世帯	3,787世帯	+10世帯

平成8年救急車出動状況

救急出動状況	12月	累 計
交 通	6件	66件
一 般 負 傷	5件	32件
急 病	17件	160件
そ の 他	5件	32件
合 計	33件	290件



奥野美奈ちゃん♀
平成8年3月15日生
両親 { 勲さん
博子さん 三本
じいちゃんとはあちゃん
は私のことを「松たか子」
と呼ぶの。二人共、老眼の
せいかな?私って美人かな
?アハハ…ウフフ…。

田中辰宗ちゃん♂
平成8年2月11日生
両親 { 斗晨さん
智美さん 成沢
ボクは江南町の孫悟空だ。
キント雲に乗ってお空をひ
とっ飛び!
なーんて、元気いっぱい
のボクです。ヨロシクネ♥

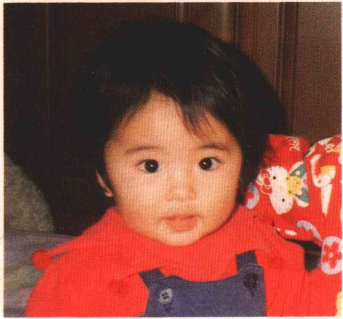

宅森愛永ちゃん♀
平成8年2月11日生
両親 { 秀吉さん
恵美子さん 野原
お姉ちゃんと毎日楽しく
あそんでいます。
思いやりのあるやさしい
女の子になってほしいと思
います。

宇治川桃香ちゃん♀
平成8年3月24日生
両親 { 英雄さん
洋子さん 板井
いつまでも素直で明るく
優しい子でいてくれたら
いいなと思うパパとママ
です。
わたしすこしデブだけれ
ど大きくなったらスリムに
なれるかしら!?

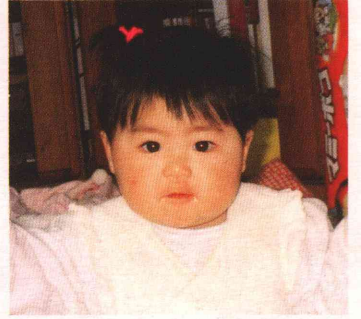

くらしのアイディア

我が家の生産物を
使った自慢料理

知恵の団子

(さとう団子)

岡田 さいいさん(野原)



※野原地区では、二月二十五日の
文殊寺縁日には必ず作ります。
▼材料(五〜六人分)

- もち米……………五合
- うるち米……………一升五合
- 小豆……………五合
- 砂糖……………一kg
- 水……………一八〇cc
- 塩……………少々

▼作り方

- ①もち米を一晚水に浸けます。
- ②うるち米を水で洗い製粉します。
- ③小豆は、たっぷりの水で軟かく茹でます。
- ④ボールの上に金ざるを乗せ③を少量ずつすくって、ざるに入れすりこぎでつぶします。下のボールの中味を、木綿の袋に取りきつく絞ります。
- ⑤なべに砂糖と水を入れて煮立て、④を加えてねっとりとするまで煮つめ、塩で味を整えます。
- ⑥②に熱湯をかけ、はしでかきまぜ、耳たぶ位のやわらかさになったら小さくちぎっておきます。
- ⑦①を蒸かし、湯気が上ったら⑥を乗せ、二十分位蒸かします。
- ⑧蒸かし上ったものを餅つき器でつきます。つけたら、一口大のだんご状にし、⑤で包みます。

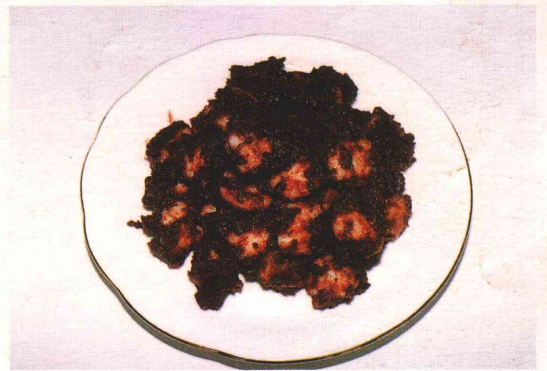

歳時記

鶯や障子あくれば東山
夏目漱石

春の朝でしょうか。その情景が目には浮ぶような句です。

でも最近、湯の宿などでウグイスの声で目覚め、窓を開けても姿はなく、宿の建物の中のBGMだったなんてこともあります。

ご存じのように、ウグイスは日本人に最も親まれてくる鳥の一つです。それだけに、いろいろな名があります。春鳥、春告鳥、匂い鳥、歌詠み鳥、花見鳥など、どれも美しい名です。昔はウグイス合わせなどといって、ウグイスの声を競う行事があったようです。

ウグイスは、日本各地で見ることができます。漂鳥(季節によって狭い地域を移動する鳥)の一種で、冬は平地に下り、夏は山地の低木林などに移ります。春の初めに鳴き始めますが、最初はさささきといつて、「キャツ、キャツ」と鳴き、やがて「ホーホケキョ、ケキョ、ケキョ」と上手に鳴きます。これをウグイスの谷渡りといえます。

暖かい地方では、そろそろ梅の開花やウグイスの初鳴きが待たれる季節となりました。しかし、まだまだ寒い日が当分続きそうです。健康には十分注意しましょう。