



広報

こうなん

96

2

No.276



—— 成人おめでとう ——

1月15日、勤労福祉センターにおいて「成人式」が盛大に行われました。今年の新成人は243名。成人になった喜びの中にも緊張をかくしきれない面持ちで記念撮影をしていました。大人としての第一歩をふみだした顔には、責任と将来への希望がいだかれているようでした。



夢とふれあい
こうなん町

きじまるくん

今月の特集・税の申告は正しくお早めに

編集発行 平成8年2月1日 江南町役場 (☎0485-36-1521)

発行人 江南町長 柴田 忠雄

しくお早めに 2月16日~3月15日

いろんな夢を税金で (江南中3年 高橋明宏)



▲昨年の申告相談

今年も町・県民税や所得税など所得の申告をしていただく時期になりました。

申告の期間は2月16日から3月15日までです。申告期限が間近になると、大変混み合いますので、なるべく定められた日時に申告されますようお願いいたします。

町・県民税申告の 必要なかた

平成八年一月一日現在、町に住所があり、平成七年中に所得があったかたは、申告が必要です。ただし、確定申告をしたかた、給与所得だけで勤務先から給与支払報告書が町へ送られているかたは申告の必要がありません。なお、今年十八歳になったかた

や、平成七年中に町へ転入されたかたは、申告用紙をお送りしますので、申告書の提出をお願いいたします。
※国民健康保険に加入している場合は所得のないかたでも、申告が必要で

所得税・確定申告の 必要なかた

事業をしているかたや不動産収入、年金収入などがあるかたで平成七年中の所得金額の合計額が、基礎控除、配偶者控除、扶養控除などの所得控除の合計額を超えるかたは申告が必要です。

また、サラリーマンのかたでも下記の要件に該当するかたは、確定申告が必要です。

◎給与の年収が、二十万円を超えるかた。

◎給与所得や退職所得以外の所得金額の合計額が二十万円を超えるかた。

◎給与を二カ所以上から支給されているかた。

申告に必要なもの

- ◎申告書
- ◎印かん・本人名義の通帳番号
- ◎平成七年中の所得金額が証明されるもの
- ◎国民年金、国民健康保険や生命

保険、損害保険などの支払った証明書

◎医療費控除を受けるかたは、医療費の領収書

◎寄付金控除を受けるかたは、平成八年一月一日現在における住所地の都道府県共同募金会・日赤支部・市町村発行の領収書

◎障害者のかた（扶養者を含む）は、身体障害者手帳または、みどりの手帳

◎学生のかたは、学生証または在学証明書

◎その他、機械化集団などへの支払証明書

申告すると所得税が 還付されるかた

確定申告をする必要のないかたでも、つぎのようなかたは確定申告をすると、源泉徴収された所得税が還付されることがあります。

◎住宅ローンなどを利用してマイホームを取得したり、増改築などをしたかた。

◎多額の医療費を支払ったかた。

所得が給与所得のみのかたで住宅取得等特別控除、医療費控除を受けるかた

還付申告について、広報一月号・税務署からのチラシでお知らせしましたが、なるべく二月七日・

税の申告は正 申告期間

育てよう

所得税

町・県民税

正しい申告を

所得税、町・県民税は、自分の所得の状況を最もよく知っているみなさんが、税法に従って自分の所得と税額を正しく計算して申告、納税するという「申告納税制度」を採用しています。

申告しなければならなかったが申告しなかったり、誤った申告をしたりしますと、後で不足の税金を納めるだけでなく、不足額の15%または10%の加算税が課され、さらに延滞税も納めなければならないことになります。

九日の還付申告会場（熊谷市立市民ホール）で申告を行ってください。
なお、住宅取得等特別控除を受けたサラリーマンのかたは、二年目以降は年末調整で控除が受けられます。

◎年の途中で退職し、その後就職しなかったために年末調整を受けなかったかた。（所得税を支払ったことが記載されている源泉徴収票が必要）
還付を受けられるかたは、銀行農協などの預金口座への振り込みが便利です。申告者名義の預金口座番号を持参してください。

申告書は、「所得税の確定申告の手引き」や「申告書の書きかた」を参考に、できるだけご自分で書いてください。

税のお問い合わせ

■町・県民税関係

町・県民税申告、所得税確定申告 (農業・給与所得者)

相談日程

月日(曜日)	該当地区	会場
2月16日(金)	小江川・須賀広	町民体育館 二階会議室 ☎36-1521 (内線350)
2月19日(月)		
2月20日(火)	小江川・野原	
2月21日(水)		
2月22日(木)	板井・塩	
2月23日(金)		
2月26日(月)	押切・中央	
2月27日(火)		
2月28日(水)	押切・中央・上新田・柴	
2月29日(木)		
3月1日(金)	成沢・三本・千代	
3月4日(月)		
3月5日(火)	樋春・御正新田	
3月6日(水)		
3月7日(木)		
3月8日(金)	町内全域	
3月11日(月)		
3月12日(火)		
3月12日(火)		

※受付時間…午前9時より11時30分・午後1時より4時

◎税務署から申告相談日の通知のあったかたは、指定日時に税務署へ申告してください。

にせ税理士にご注意を

確定申告の時期になりますと、税金の申告手続きなどを税理士に依頼されるかたが多くなりますが、その際には正規の税理士かどうか税理士証票などでよく確かめてください。
納税者の依頼による税務代理、税務書類の作成、税務相談は、税理士しかできません。

税の標語入選決まる

平成七年度熊谷税務署管内、中学生の税に関する標語が募集され、応募二九校、八、五四八点の中から、江南中学校からつぎの生徒の作品が優秀作品として、十一月二十四日表彰されました。

税金で 築く我らの 豊かな社会
納税は あかるい社会の 第一歩
税金は 今日を未来に つなぐ橋
豊かさと 福祉につながる 今日の日
わが郷土に 税のささえが 生きている

江南中一年生 柴 祥子さん
江南中一年生 倉野 翼さん
江南中一年生 馬場 俊さん
江南中三年生 芹沢法巴さん
江南中一年生 関谷聖美さん

ところが、確定申告の時期には、税務書類の作成などを税理士に依頼されるかたが多いことに便乗して、税理士資格のない人が申告書の作成などを行うことがあります。
このような「にせ税理士」は、法律に違反するだけでなく、依頼したかたに迷惑をかける結果になることが多いので、ご注意ください。

家族みんなで

交通災害共済に加入しましょう！

市町村交通災害共済は、みなさんが会費を出しあい交通事故によって死亡したり、けがをしたとき見舞金をお支払いする相互扶助制度です。

町においては、昨年四月から十二月までの間に、二十七人のかたに合計百九十万五千円の見舞金が支給されました。(グラフ参照)

現在、町では七千三百六十四名のかたが加入しておりますが、三月三十一日で期間満了となりますので、来年度の申し込みを二月十三日より受け付けます。

申し込む場合は、会費を添え区長さんを通して申し込んでください。

なお、幼稚園、小学校、中学校の児童・生徒につきましては、昨年に引き続き各ご家庭での申し込みとなりますので、お間違えのないようよろしくお願い致します。

■会費

○一般……………九百円

(昭和五十六年四月一日以前にお生まれの人)

○中学生以下……………五百円

(昭和五十六年四月二日以後にお生まれの人)

■有効期間

平成八年四月一日から平成九年三月三十一日までの一年間(中途加入の場合は、会費納入時から三月三十一日まで)です。

■加入できるかた

町内在住で、住民基本台帳に登録されているかた(外国人登録者も含まれます)。

※三月三十一日までに転出されるかたは加入できません。

◎加入後における見舞金の請求方法については、各家庭に配布されるパンフレットをよくご覧ください。

■対象となる交通事故

日本国内の道路における自動車、単車、自転車または電車などに乗っていて、衝突、接触、転落、転覆した事故、または歩行中にこれらの乗物にはねられたり、ひかれた場合。

なお、請求に必要な申請用紙は役場に用意してあります。くわしくは、役場総務課交通災害共済係までお問い合わせください。

☎三六一一五二一

内線二二六

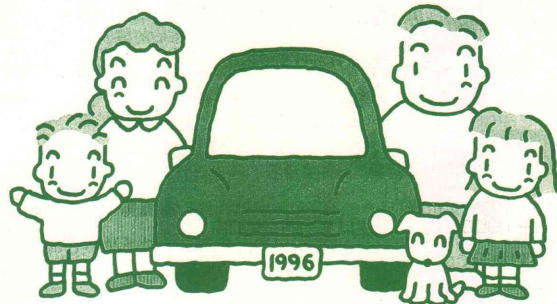
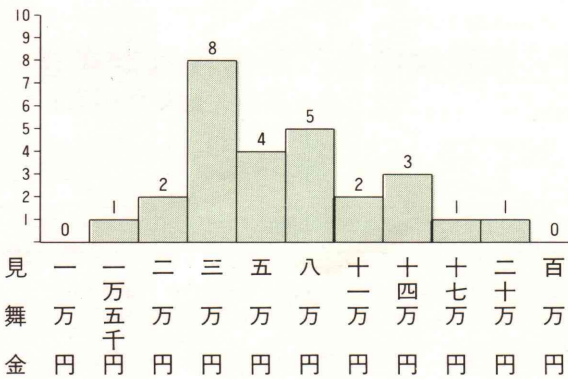

暮らしのポイント

お茶の葉は空気に触れると酸化し、色が落ちて香りも飛びます。保存するときは、パツツの口を固く閉め、密封容器に入れましょう。また、温度が高いと酸化しやすく、湿度が多いとカビが生えますから、そうした場所には置かないことです。さらに、開封後の酸化やカビを防ぐため、半月ぐらいで使い切ることを目安に買いましょう。

また、お茶は種類によつてそれぞれ入れ方が違います。鉄分や塩分を多く含むカルキ臭の強い水では、おいしいお茶は入りません。水は沸騰させて、カルキを抜きましょう。ふだん家庭でよく飲まれる煎茶を、おいしく入れるポイントを紹介しましょう。お湯を一度沸騰させてから、八十〜九十度に冷まします。茶わんや急須は、あらかじめ温めておきましょう。三人分で煎茶約十グラム、大さじ一杯半ぐらいのお茶の葉を急須に入れ、静かにお湯を注ぎます。お湯の量は三人分で約百五

お茶をおいしく飲もう

80〜90度が適温

十三リットル。注ぐときに余分にお湯を入れ過ぎ、急須に残すとおいしくなりませんから、人数分の量だけにします。

そのまま一分ぐらいおいて、お茶わんにつき分けませんが、濃いのができないように、少しずつ順番にお茶わんにつき分けるようにしましょう。

急須のお湯は、最後まで絞り切ります。また、初めに入れてから三時間もしたらお茶の葉は蒸れ過ぎて香りが消えて臭くなります。嫌な味もします。全部きれいに捨てて、新しいお茶の葉に入れ替えてください。

味の好みには、個人差があります。基本をベースに、自分が一番おいしいと感じたお茶の葉、量、お湯の温度、蒸らし時間などを見つけてみましょう。



全国一斉春季火災予防運動実施

「災害に備えて日頃の火の用心」

三月一日から三月七日までの一週間、全国一斉に春の火災予防運動が展開されます。(車両、林野、火災予防運動も同期間です)

この季節は、特に空気が乾燥し、風の強い日が多く、ちよつとした油断から思わぬ大火となる恐れがあります。皆さん一人ひとりの注意で尊い人命や財産を火災から守りましょう。

また、昨年熊谷地区消防本部管内に発生した火災件数は七十五件、火災による死者は四名です。なお、火災原因ではガスコンロ、放火、ストーブ、放火の疑い、たき火が上位を占めています。これらの火災の原因は皆さんの注意と、その努力により十分防止できるものがほとんどです。

火災予防運動の重点目標は次のとおりです。

- 一、住宅防火対策の推進
- 二、地域における防火安全体制の充実
- 三、物品販売店舗、旅館、ホテルなど不特定多数の人が出入りする防火対象物における防火安全対策の徹底
- 四、社会福祉施設、病院など自力避難が困難な人が多数入所し

ている施設における防火安全対策の徹底

五、工場・倉庫及び寄宿舎などにおける防火安全対策の徹底

六、乾燥時及び強風時の火災発生防止対策の推進

「火の用心 七つのポイント」
一、寝たばこやたばこの投げ捨てをしない。

二、子供には、マッチやライターで遊ばせない。

三、風の強いときは、たき火をしない。

四、天ぷらなどを揚げるときは、その場を離れない。

五、家のまわりに燃えやすいものを置かない。

六、ふろの空だきをしない。

七、ストーブには、燃えやすいものを近づけない。



飼い主の皆さんへ

狂犬病予防注射接種についてのお知らせ

飼い犬の登録は、犬の生涯に1回です。
ただし、狂犬病予防注射は、
従来どおり毎年1回受けなければなりません。

平成7年4月の狂犬病予防法の改正により、これまで毎年行われていた犬の登録が、犬の生涯に1回となりました。ただし、狂犬病予防注射は、従来どおり毎年1回受ける必要があります。なお、飼い主の方は以下の点にもご注意ください。



- 次の場合、犬の飼い主の方は市町村に届け出をしてください。
 - ・ 飼い犬が死亡したとき
 - ・ 飼い犬の所在地が変わったとき
 - ・ 飼い主の住所や氏名が変わったとき
 - ・ 飼い主が変わったとき
- 鑑札と注射済票を、必ず犬につけてください。



2月の当番日	指定工事店名	電話番号
1・6・11・16・21・26	(株) 光 栄 建 設	36-1052
2・7・12・17・22・27	(株) コ バ ヤ シ	36-1206
3・8・13・18・23・28	(有) 笠原設備工業所	36-3662
4・9・14・19・24・29	(有) 松 本 設 備	36-5177
5・10・15・20・25	(有) 加藤ポンプ店	36-0310

水道の故障・修理は、水道工事を施工した指定工事店または、当番の指定工事店へお願いしてください。

安全運転はシートベルトの着用から

昭和63年から、交通事故による死者が毎年1万人を超えています。なかでも、自動車乗車中に亡くなった人の数が増えています。

自動車に乗ったとき、ドライバーと助手席の人は、シートベルトの着用が義務づけられてい

ます。しかし、平成6年に自動車乗車中に亡くなった人の4人に3人が、シートベルトをしていませんでした。仮に亡くなった人全員がシートベルトをしていたなら、そのうち40%の人の命が助かったといわれています。

わが国の交通事故による死亡者数は、昭和63年から8年連続で1万人を突破しています。そのうち、自動車乗車中の事故で亡くなった人は、全体の40%強を占めています（平成6年）。これは、状態別交通事故死者数のトップです。2番目に多い歩行中の交通事故で亡くなった人の割合は30%弱、自動2輪乗車中と自転車乗用中は約11%、原動機付自転車乗車中は約9%です。自動車乗車中の事故で亡くなった人の割合が、いかに多いかがよく分かります。

昭和54年から平成6年までの統計をみると、一つの傾向がはっきりとしました。自動車乗車中の交通事故死者数だけが増えているのです。特に、昭和63年から平成5年までの6年間は急増しています。気になるのは、この間、シートベルトの着用率が下がっていることです。シートベルトの着用率と自動車乗車中の交通事故死者数とは、深い関連があるといえます。

シートベルトは正しく確実に

昭和61年から高速道路・一般道路を問わず、シートベルトの着用が義務づけられています。

義務化によって着用率は飛躍的に向上しましたが、当初、90%を超えていた着用率も、昭和63年から徐々に低下しはじめ、平成6年は80%台、最低だった平成5年は70%台まで落ち込みました。

さらに、平成7年は10月まで自動車乗車中に亡くなった人の数を、シートベルトを着用していた人とそうでなかった人とに分けると、なんと72%の人がシートベルトを着用していなかったことが分かりました。つまり、4人のうち3人までがシートベルトをしていなかったのです。

シートベルトをしない理由として、「面倒だ」とか「窮屈」、そして「近くまでだから」といったものが挙げられます。ところが、統計からも明らかなように、シートベルトの着用率が上がれば自動車乗車中の死亡者数も減るのです。

しかし、シートベルトも正しく着用しなければ意味がありません。座席は倒し過ぎないようにしっかりと起こして、腰ベルトは腹部ではなく腰骨にかけます。バックルはカチッと音がするまで、確実に装着しましょう。ベルトがねじれていたり、たる

んでいたりはしては効果がありません。後部座席に座る人にも、ぜひシートベルトの着用を勧めましょう。小さな子どもを乗せるときは、チャイルドシートを忘れないでください。



エアバッグはあくまで補助装置

最近、エアバッグ装着車が増えています。安全性向上に大きく貢献するものとして期待されていますが、これはあくまでシートベルトを着用していることが前提で効果がある補助装置です。エアバッグは、衝突した瞬間に膨らんで、すぐにしぼんでしまう構造になっていますから、全体重をエアバッグだけで支えることは無理です。また、エアバッグは、正面衝突には100%の効果を期待できますが、斜めや側面からの衝突には、その効果は下がります。

エアバッグ装着車でも、必ずシートベルトの着用を心がけてください。

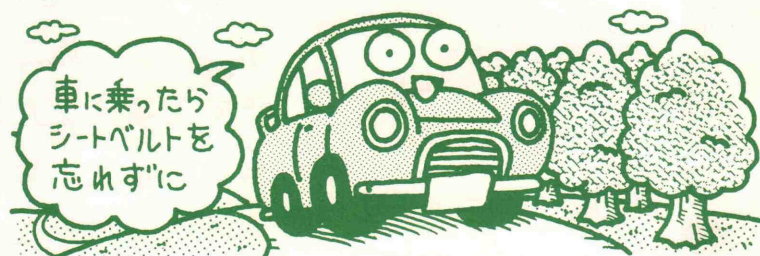

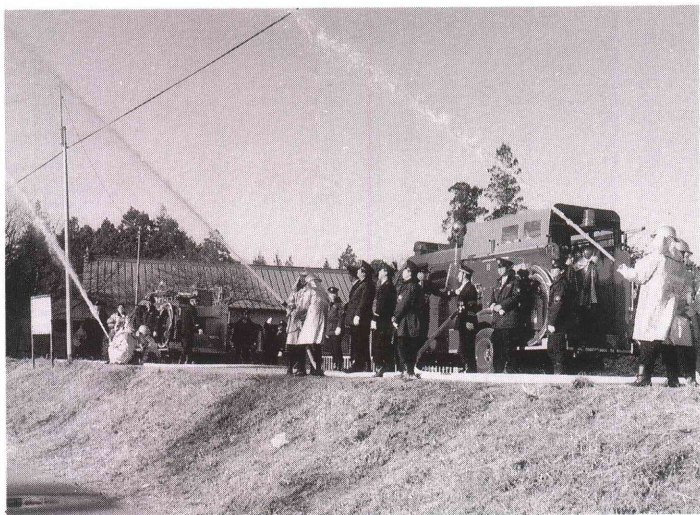

消防団出初め式

江南消防団の出初め式が1月7日に町役場庁舎前で行われました。式終了後には、大沼公園で三分団による一斉放水や町内の火災予防を呼びかけるための広報活動が行われました。

冬になると空気が乾燥し、火災が発生しやすくなります。火の取り扱いにはくれぐれも注意してください。

寒げいこ

1月4日から13日まで、新築された柔道場において柔道の寒げいこが行われました。

小学1年生から大人まで50名が参加し、厳冬の中にもかかわらず、みんな元気に汗を流しました。

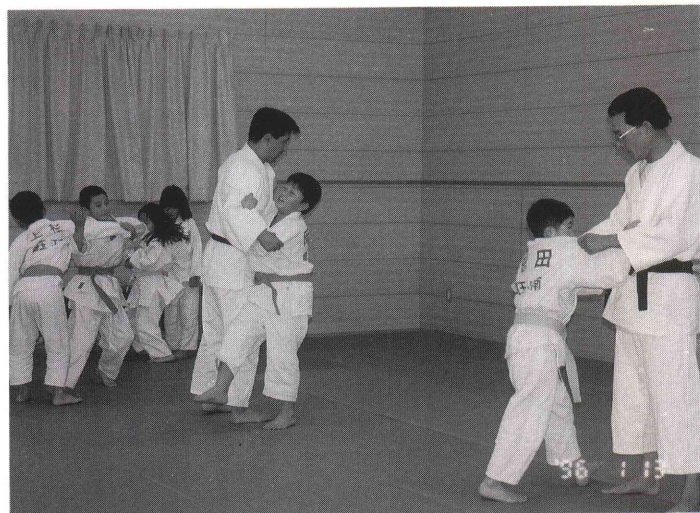

大里郡議会議員研修会開催

1月18日、勤労福祉センターで政治評論家おばまこれひとの小浜維人氏を講師に迎えて大里郡町村議会議員研修会が行われました。

当日は、「1996年を展望する」という演題で、めまぐるしく変動する政局や、これからの地方分権の推進などの貴重な講演に、出席されたみなさんは熱心に耳を傾けていました。



エイズについて

エイズ(後天性免疫不全症候群)とは、エイズの原因となるHIV(ヒト免疫不全ウイルス)が人に

感染した結果、主に病原体の侵入から生体を守っている免疫系に支障をきたし、免疫不全状態となり体内に侵入してきたウイルスや細菌、カビなどの繁殖に対して抵抗できなくなる深刻な病気で、埼玉県内ではHIV感染者は一〇八人(平成七年十月末現在)と報告されています。

感染経路は?

HIVの感染源となるのは血液と精液と膣分泌液で、中でも最も危険な経路は感染源の七〇〜八〇割を占めるといわれている性的接触です。HIVに感染した男性の精液や女性の膣分泌液を感染源として性器などを通してパートナーに感染します。また、母親が感染者である場合、妊娠中や出産時に感染する可能性があります。さらに、麻薬などの回し打ちで、HIV

Vに汚染された注射針や注射器を使用した場合などにも感染します。

症状は?

HIVに感染すると大多数の感染者は無症状(感冒に似た症状が一時的に現われる場合もある)で、いわゆる症状のない無症状期という潜伏期に入ります。その期間は数ヶ月から十年と様々です。その後、種々の潜伏期間を経て、エイズ関連症候群(一ヶ月以上続く発熱、下痢、体重減少、倦怠感など)という状態になります。さらに、病状が進行し体の抵抗力がなくなると、カリニ肺炎やカンジタ性食道炎、カポジ肉腫などの合併症をおこします。この段階をエイズといふ予後は悪く、数年以内にはほとんど死に至るといわれています。

ヒト免疫不全ウイルス母子感染防止事業がスタート

平成八年一月一日以降、町へ妊娠届出をされた妊婦さんを対象にHIV抗体検査が、無料で受けられるようになりました。母子手帳を交付の際に、「HIV抗体検査受診票」をお渡ししますので、希望する人は、医療機関へ提出して検査を受けて下さい。なお、この事業は妊婦さんの健康状態を確認するとともに、HIV抗体陽性の場合でも、母子感染を防止し、適切な医療を行い、妊婦さんや生まれてくる子供の健康の保持・増進することを目的として実施されます。また、この検査に係わる秘密は厳正に守られます。

ジョギング大会

一月二日、新春恒例の町民ジョギング大会が町給食センター前で行われ約七十名のみなさんが参加しました。

当日は、3kmの部と5kmの部に分かれてスタートし、それぞれが思い思いのペースで走り全員がみごとに完走することができました。



平成八年度主要計画(予定)
四月 花見をしながら東丘陵を歩く集い

- 五月 高尾山ハイキングの集い
- 六月 西沢溪谷ハイキングの集い
- 七月 那須岳(茶臼岳)登山の集い
- 八月 北アルプス白馬岳登山の集い
- 九月 安達太良山登山の集い
- 十月 奥秩父二子山登山の集い
- 十一月 筑波山登山の集い
- 十二月 神立高原スキー教室
- 二月 石打丸山スキー教室

詳しくは、江南山の会事務局へ
代表 大島 敬治
☎ 三六―五四五五

江南山の会からのお知らせ

江南山の会では、年間を通じてハイキング、登山、スキーなどの活動を行っています。

現在、体力、気力のある健康な人の入会をお待ちしております。



とらさるる見地名は語る 「的場」

第58話

初詣の帰途破魔矢を授かり、家庭に祀ることが多いと思います。弓・矢の威力を期待した先祖の想いがこの習慣に残っているのだと思います。弓矢に係わる地名は現在の小字地名には表記されていませんが、「的場」という呼び名が板井地区にありますので、土地の地形・性質・歴史的背景などを手がかりに地名の由来を考えたいと思います。

現在の的場は主要地方道熊谷・小川線より分岐し、県立循環器病センターへ至る路線上にあります。山林・宅地・畑地の混在する場所で板井字新田に含まれますが、「中島・天神・氷川・山ノ神」などの小字地名が周囲にみえます。先述の道路が地割境界に一致するため道を基準にした地割が行われたと考えられ、道路の設置自体が古いと推定されます。奈良時代に創建された寺内廃寺へ続く参道はこの道に継ると推定され、さらに南へはやはり奈良時代以来所在したと考えられる出雲伊波比神社へ至る古道が連続していたと思われ、ちやうど東西方向の道と南北方向の道の交差点に「的場」が位置します。この様な道路・交差点付近

は民間信仰や行事による儀礼・祭祀が良く行われています。

弓矢は原始時代から戦国時代に鉄砲が伝来するまで最強の武器でした。実物資料が多く、絵巻に描かれた合戦の場面にも登場しています。武器としての威力は信仰の対象となり数々の信仰が伝わっています。鳴弦とは弓の弦を鳴らし、魔物を追い払うもので宮中でも行われています。上棟式に弓矢の飾りや乗せることや、棟木に弓矢を取り付けることも新築の家

に災厄を寄せつけまいとする願いがあります。弓に矢をつがえ実際に射る行事もあります。良く知られた流鏑馬は現在でも県内各所に伝っており、疾走する馬を操りながら騎乗よりの射技は至芸の極にあります。中世の武士は弓矢の術を練磨し合戦に備えました。寄居町男衾付近を本拠地としていた男衾三郎の登場する絵巻物には、据的を射たり、犬などの動く標的を狙う様子が生き生きと描かれています。流鏑馬は運営が大変な行

事ですが、的を射ることを主とした行事に「オビシヤ」があります。オビシヤは弓で鬼などと書かれた的を射ることにより邪気や厄を払う目的や、矢の当り具合により作物の出来を占うなどの目的を持って行われています。町内では行われませんが、川本町菅沼の神社では初午の日に行われ「的場の儀」と呼ばれています。的場は文字通り弓矢に関係した地名と思われ、それが今も行われていないオビシヤなどの摘射行事や、道筋の塞(さい)によるもの、全く別の事情があるかもしれません。本文が地名再発見の糸口になればと思います。

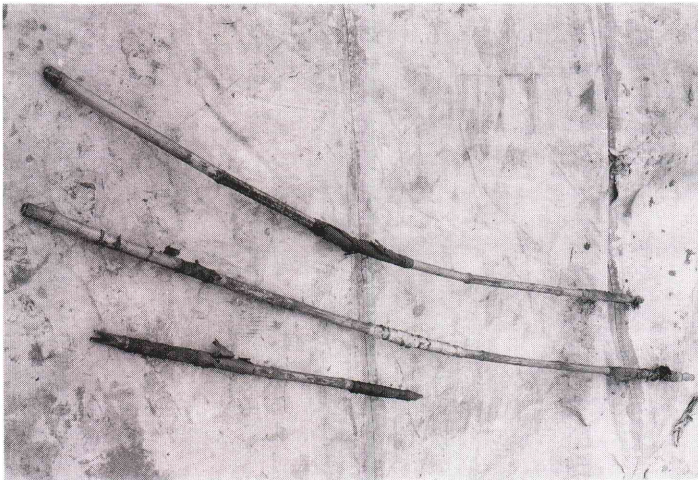

サッカー

一月七日、江南町招待少年サッカー大会が、運動公園で行われました。

県内から八チームが参加して熱戦が繰り広げられた大会は、南・北サッカー少年団ともに健闘し、江南南サッカー少年団が優勝しました。

出場チームと結果(優勝〇三位)は、つぎのとおりです。

* 出場チーム
江南南サッカー少年団、江南北サッカー少年団、浦和芝原サッカー少年団、狭山台キッカーズ、浦和上木崎サッカー少年団、大幡サッカー少年団、妻沼Jrサッカークラブ、大里FC Jr



* 結果
優勝 江南南サッカー少年団 (四勝〇敗)

準優勝 浦和上木崎サッカー少年団 (三勝一敗)

三位 大幡サッカー少年団 (三勝一敗)

バススキー

一月二十一日、江南町青少年相談員協議会主催のバススキーが草津町のスキーポートシズカで行われました。

当日は三十名の中学一・二年生が参加し、相談員のお兄さん・お姉さんにスキーを教えてもらい上手に滑れるようになりました。



の来署はご遠慮ください。
問合せ 熊谷税務署 ☎21-2905

「114番」新設します

NTTでは、お客様に電話をより便利にご利用いただけるように「お話し中調べ」専用の受付番号「114番」を新設します。これまで、電話の「故障問い合わせ」と「お話し中調べ」のどちらも「113番」で受け付けてきましたが、平成8年2月24日(土)午前2時(予定)より、電話の「お話し中調べ」は「114番」で受け付けさせていただきます。(なお、「故障問い合わせ等」については従来どおり「113番」で受け付けさせていただきます。)

より便利になった「お話し中調べ」の114番のご利用をお願いします。

問い合わせは、NTT熊谷支店局番なしの113番まで。

国民年金の保険料は納めましたか

・国民年金の保険料は毎月キチンと納めていますか？

平成7年4月から平成8年3月までの保険料は市町村役場が発行した納付書で納めます。納め忘れがないようにいま一度チェックしてください。

・保険料を納めないと万一病気やケガをしたときにも年金が受けられなくなり、さらには老齢基礎年金が減

額されかねません。最悪の場合は何の年金にも結びつかないケースにもなりかねません。

- ・保険料を納めることは自分のためだけでなく、現在年金を受給している人を支えることにもなります。
- ・保険料の納付状況が不明の場合は江南町役場住民福祉課年金係でおたずねください。

あなたがお持ちの年金手帳は「1つ」ですか

年金手帳は国民年金や厚生年金に初めて加入したときに交付されます。この年金手帳は、国民年金・厚生年金保険共通のもので、それぞれの記号番号が記入されており一生を通じて変わりません。

いろいろな届出をするときに必要なだけでなく、将来、年金を請求するときや問い合わせをするときにも必要となります。

・年金手帳は大切に保管しましょう
一人で何冊も年金手帳を持っている人は、加入期間が分散され一冊でも紛失すると年金の受給に不利になることもありますので、一冊にする手続きをしてください。また、年金手帳を紛失したときには、届出して再交付を受けてください。

埼玉県奥武蔵 あじさい館オープン

宿泊利用者の受付は2月15日(木)から

奥武蔵の山々や、高麗川の清流など、豊かな自然が残る県立奥武蔵自然公園の一角に、「埼玉県奥武蔵あじさい館」が4月18日(木)オープンします。

・あじさい館は…

高齢者をはじめ多くの県民が、宿泊または日帰りで気軽に保養し、レクリエーションなどを通じて、世代を越えた交流ができます。

100人が宿泊できる三階建ての本館棟や車椅子の人も安心して利用できるログハウスなど多彩な施設を備えています。

・宿泊料や食事の料金は…

	宿泊料	食料料 (朝夕2食)
高齢者・障害者・母子	2,300円	3,000円 または 4,000円
その他の大人	4,600円	4,000円
障害者・母子の子(小学生)	1,500円	2,300円 または 4,000円
その他の子供(小学生)	3,000円	4,000円

・受付開始は…

高齢者などの人の宿泊利用受付は、2月15日(木)からです。

・受付開始日

高齢者、障害者、母子などのグループ	4.5月分-2月15日 6月分-3月1日
その他の利用者	4.5月分-3月1日 6月分-4月1日

・宿泊の申し込みなどの問い合わせは同館(0429-78-2888)までお願いします。

こころ存 俳句会 77

- 何事も我が娘まかせの年の暮 瀬山 芳久
茶の花の香りただよふ夜道かな 柴 益次郎
十二月家移りとなり忙しき 富岡 牧子
十二月コンピューターの如き嫁 新沢 直江
十二月平常心を保ちたき 沢田乃美子
石仏の頭中も替へて十二月 小島 孫一
恋文も隠し忘れて十二月 関口文三郎
何やかとてんでこ舞の十二月 佐藤慎治郎
父母にガウンを贈る十二月 国田 育子
老いてなほカラオケ習う十二月 松崎 直子
人生はいろはにほへど十二月 小原政男
幾枚も喪中の便り十二月 新井 政男
- 古手紙読みながら焼く十二月 古谷 まつ
日めくりの日毎細りて十二月 新井 加津
掛時計進みがちなり十二月 佐藤 花枝
秒針が追いかけて来る十二月 長谷川津千代
バーゲンの折り込み重し十二月 新井トモ子
十二月欄間の鷹も磨かねば 橋本 和子
主婦の座をゆずりて寧し十二月 井上 道子
十二月夢買う人の列長し 笠原 久枝
占いに足止めて見し十二月 松本 とよ
下校児の影ながながと十二月 宅森 清次
クリームを踵にも塗る十二月 市川マツエ
成りゆきに委せるゆとり十二月 岡部 正次
宴会の演歌が主役十二月 中島 文恵
風音の深夜しみじみ十二月 笠原 ひさ



もよおし

農林学級(2月)

開催日	内 容	時 間
10日(土)	木工白鳥の型抜き ④	10:00
10日(土)	野菜の収穫 ④	10:00
10日(土)	木工白鳥の型抜き ④	13:30
14日(水)	ネギの料理 ①	10:00
17日(土)	木工ひな人形作り ①	10:00
18日(日)	野鳥観察会 ④	10:00
18日(日)	木工工作室開放日 ①	10:00
21日(水)	巻き寿司 ①	10:00
24日(土)	木工ひな人形作り ①	10:00
24日(土)	野菜の収穫 ④	10:00
26日(月)	家庭菜園を365日楽しむ ①	13:30

費用 無 料
 対 象 ④=小学生親子、①=小学生、①=一般
 受付・農林公園管理事務所
 問合せ ☎83-2301

花き園芸講座(2月)

開催日	内 容	費 用
14日(水)	サギソウの楽しみ方	1,000円
16日(金)	フラワーアレンジメント(コサージュ)を楽しむ	2,000円
26日(月)	家庭菜園を365日楽しむ	無 料
28日(水)	春を生ける	1,000円

※時間は、午後1時30分
 対 象 一般県民
 受 付 毎月1日午前8時30分から行います。

問合せ 大里郡川本町本田5768-1
 埼玉県農林公園内・植物振興センター分室 ☎83-2841

ふるさと歩道自然散策会

〈荒川田園コース〉

川本町、江南町、熊谷市に及ぶ「ふるさと歩道」を散策しながら、荒川のコハクチョウをはじめ、様々な動植物を観察します。

日 時 2月17日(土) 10時~15時
 集 合 秩父線武川駅
 費 用 300円(高校生以下100円)
 (資料代、保険料)

持ち物 昼食、雨具、筆記用具、双眼鏡など

問合せ 財埼玉県生態系保護協会
 ☎048-645-0570
 埼玉県環境部自然保護課
 ☎048-830-3154

※なお、事前の申込みは不要です。

痴呆性老人についての講演会

日 時 平成8年2月26日(月)
 午後2時~4時
 場 所 江南町保健センター
 内 容 「痴呆性老人に対する理解と接し方」
 講師 特別養護老人ホーム「はなぶさ苑」施設長 持田英昭氏
 申込み 2月20日(火)までに役場保健衛生課へ
 ☎36-1521 内線311

そ う だ ん

埼玉県エイズホットラインの開設について

県では、従来の保健所での専門の相談・検査に加え、エイズに関する様々な疑問や不安について、誰でも気軽に相談できる窓口として、平成7年12月21日から「エイズホットライン」を始めました。どうぞ、ご利用ください。

受付日 毎週火曜日・木曜日
 午前11時から午後3時まで
 電 話 048-825-3060
 問合せ 埼玉県保健予防課感染症対策係

江南町教育相談室

教育上の諸問題について相談に応じています。秘密は守りますので安心してご利用ください。

相談日 原則として毎週水曜日
 申込み 江南町教育委員会
 ☎36-1521 内線237

そ の 他

熊谷税務署からのお願い

確定申告はお早めに!!

所得税は3月15日まで
 消費税は4月1日まで
 無料還付相談

各税理士事務所にて
 2月13日から2月15日まで
 なお、4月4日までの間、熊谷税務署には駐車場がありませんので車で

十二月届出	年齢	(敬称略)
松尾ハツノ	86歳	板井
鈴木マキ	77歳	榎塩
佐藤貞明	86歳	榎春
石井宜子	62歳	榎春
穴戸ミヤ	73歳	榎春
持田幸子	63歳	押切
好田忠次郎	90歳	成沢

おんやみ申し上げます

十二月届出	年齢	(敬称略)
新井クルミ	女子	(宏明)
岡田友紀	女子	(英浩)
野原瑞生	男子	(勉)
御新田	男子	(政則)
森村勇飛	男子	(仁)
森田竜介	男子	(幹夫)
村瀬宏弥	男子	(一彦)
小林遥加	女子	(一彦)
押切	()	(保護者)

お誕生おめでとう

戸籍だより

町民のうごき

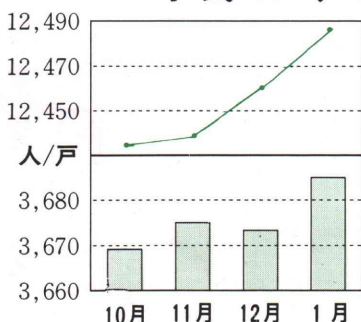

1月1日現在

人口	12,488人	+27
男	6,152人	+12
女	6,336人	+15
世帯	3,685世帯	+12

平成7年 救急車出動状況

救急出動状況	12月	累 計
交 通	5件	63件
一 般 負 傷	2件	30件
急 病	11件	157件
そ の 他	6件	36件
合 計	24件	286件



佐々木 歩美ちゃん(女)

平成7年3月30日生

両親 { 和敏さん
房江さん 千代
お兄ちゃんに囲まれて元
気いっぱい歩美。バイバイ
やひとり立ちが上手になり
ました。健康で思いやりの
ある子に育ってほしいです。

木村 駿平ちゃん(男)

平成7年3月3日生

両親 { 修二さん
恵美さん 御正新田
毎日、小さな怪獣くんで
家の中は大騒ぎ!! 元気いっ
ぱいの駿平です。男らしい
強さと優しさを持った子に
育ってほしいです。



牛山 大稀ちゃん(男)

平成7年5月16日生

両親 { 達也さん
三紀さん 成沢
9人家族の大ちゃん是我
が家のアイドル。誰を見て
もおうおうと言っては笑わ
せています。元気でやさし
い子に育ってほしいです。

田中 悠稀ちゃん(女)

平成7年3月20日生

両親 { 英伯さん
幸子さん 板井
我が家のわんぱく姫です。
いたずらを探しては目をキラ
キラ輝やかせておいたを
しています。よく食べよく
泣き、早く大きくなーれ!



くらしのアイデア

我が家の生産物を
使った自慢料理

大豆入り
手作りがんもどき

平山 愛子さん(樋春北)



▼作り方

- ①大豆は、圧力釜で煮ます。沸騰したら弱火にし、十五分煮て自然にさめます。さめたら布巾に一カップ取り、上からすりこ木で十分たたきます。
- ②豆腐は、布巾に包み重石を乗せ五十分置き水気を取ります。
- ③ヒジキは水に漬けてもどし、柔らかくなったら細かく切ります。
- ④人参はみじん切にします。
- ⑤①④をボールに入れ手でこねます。さらに小麦粉・卵白・すりおろした大和芋を加えよく練って五・六個にまとめます。
- ⑥一七〇度〜一八〇度の油でゆっくりと揚げます。キツネ色になって浮いて来たら、取り出します。
- ⑦好みによりソース・二杯酢で食べます。

歳時記

今年(閏年)はオリンピックが開催される年と覚えている人も多いでしょう。また、三百六十五日の収入で三百六十六日を暮らすので、以前は「サラリーマンの厄年」などといわれたものです。

ご存じのように、閏年は四年に一度あります。太陽が春分点をスタートして黄道上を一周するのに、三百六十五・二四二二日かかります。それを一年を三百六十五日とし、余った分をまとめて四年に一度、二月を一日増やして二十九日にするのが閏年です。こうすると、今度は小数点以下を四倍しても一日にはならないので、四百年に三回閏年をなくして平年にしていきます。

西暦が四で割り切れる年は、閏年です。ですから、今年一九九六年は閏年です。そして、百で割り切れる年は平年になります。そのなかでも四百で割り切れる年は、閏年になります。したがって西暦二〇〇〇年は、閏年です。

閏という漢字には、余る、余計、正当でないなどの意味があります。「昔は、閏年には子どもがでやすい」などの俗信があったようですが、また、のんびりした人を「閏の十」とも言われています。