



広報

こうなん

95

8

No.270



北小で楽しく田植え

6月27日(火)、北小学校の3～5年生は、機械化組合が管理している田で田植えを行いました。ほとんどの生徒は手植えをしたことがありませんが、機械化組合、PTAのみなさんや先生に教えてもらいながら、楽しく田植えを行いました。秋にはたくさんの稲穂がつくといいですね。



きじまるくん

今月の特集・基本健康診査を受けましょう

編集発行 平成7年8月1日 江南町役場 (☎0485-36-1521)

発行人 江南町長 柴田 忠雄

基本健康診査を受けましょう

結核・肺がん検診も同時に実施



● 昨年の基本健康診査・血液検査(採血)

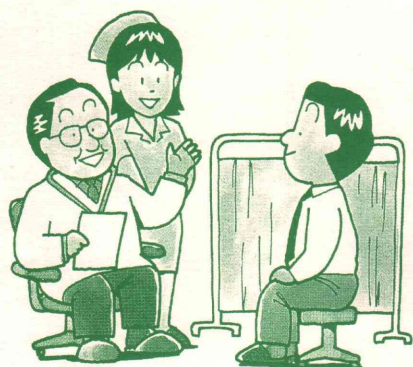

平成7年度 基本健康診査日程表

会場 保健センター

月日	対象地区名
8月2日(木)	成沢(上・下) 中央2・3丁目
8月3日(木)	三本・上新田
8月4日(金)	上押切・下押切 樋春北・樋春南
8月7日(月)	御正新田(上・下) 野原
8月8日(火)	小江川
8月9日(水)	塩・板井
8月10日(木)	須賀広・パークシティ 柴・千代・中央1丁目

欧米諸国では、心臓病が死亡順位の第一位を占める国が多く、中でも心筋梗塞などの虚血性心疾患が圧倒的に多くみられます。日本でも食事内容が欧米化してきたことや、社会でのストレスが増えてきたことなどから、今後心臓病は増加することが予測されています。

また、脳卒中による死亡率は減少してきていますが、脳卒中によってもたらされる心身の障害(マヒや痴呆)は、本人・家族・社会にとって大きな問題になっています。

そこで、町では四十歳以上の住民を対象に、心臓病・がん・脳卒中などの成人病を予防するために年一回循環器を中心とした基本健康診査を実施しています。

健康診査の内容

(順序)

検尿(たん白・糖・潜血)、身体測定(身長・体重)、血圧測定、問診(既往歴・家族歴など)、心電図検査、医師の診察、血液検査(肝機能・腎機能・コレステロール)

今年度の基本健康

診査について

今年度は、八月二日(水)から八月十日(木)までの七日間(土・日は除く)保健センターで実施いたします。また、昨年同様町の行政バスでも送迎を行います。運行コース、時間は個人通知の受診案内をご覧ください。

ル・中性脂肪・貧血)、医師の指示による血糖検査・眼底検査、胸部レントゲン(結核・肺がん検診)

平成六年度

基本健康診査結果

受診者総数は七〇四人で、平成五年度より五十八人増えました。受診者を年代別にみますと、六〇歳代が圧倒的に多く全受診者の四〇％を占めています。

年代別受診割合

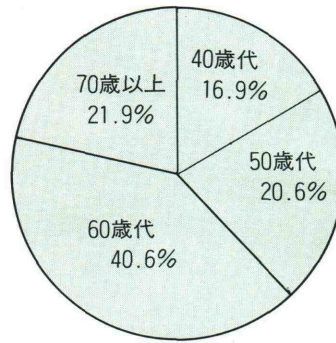

判定結果

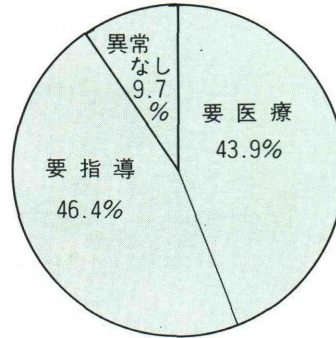

次に判定結果ですが、異常なしは十割に満たず、十人中九人はなんらかの異常があり、要医療・要指導と判定されました。要医療・要指導と判定された人の中では、コレステロール、中性脂肪、肝機能、貧血などの異常が多く見受けられました。

成人病を予防するためには、まず第一に成人病にかからないような生活習慣をもつことが大切です。それと同時に、定期的に検診を受け、また自分の体調に気を配り、何か身体の異常を感じたら、早期に治療すること、これが元気で長生きをするための秘訣ではないでしょうか！

健診期間を逃がしたら...



貧血を

予防しましょう

昨年の基本健康診査で、受診者の約三十六割が貧血(軽度も含む)と判定されました。貧血とは、血液の中の赤血球に含まれるヘモグロビン(全身の臓器や組織に酸素を運ぶ大切な働きをしています)の量が減るために、臓器や筋肉などの組織が酸素欠乏の状態になってしまうことを言います。したがって、どの臓器も機能低下をおこしますので、全身にいろいろな症状がでてきます。筋 肉―疲労感・脱力感・肩こり 脳―頭痛・頭重・目まい 心・臓―胸痛 消化器―下痢

貧血を予防するには

- ①規則正しい食事を欠食(朝食抜き)は貧血の大敵です。
- ②栄養のバランスに気をつけましょう。特に蛋白質は赤血球をつくる源となります。毎日しっかりととりましょう。
- ③新鮮な野菜や果物をたっぷりとりましょう。鉄分の吸収をよくするビタミンC、葉酸などがたくさん含まれています。
- ④ストレスをなくしましょう。ストレスによる胃腸障害が増えています。せつかくとった食物の消化が十分に出来なくなりますのでご注意ください！

新しい国保運営協議会 委員のご紹介

任期満了に伴い、国保運営委員が平成7年4月1日に、町長より委嘱されましたのでご紹介します。

国保運営委員は、国民健康保険事業の運営に関する重要事項を審議する協議会の皆さんです。

国保運営協議会委員名簿

◎印 会長 ○印 副会長 (敬称略)

氏名	選出区分	選出区分	住所
◎ 松本 芳治	公益代表	商工会会長	押切734
鎌塚 義一	//	議文文教厚生委員会委員長	樋春120-1
新井 政男	//	区長会会長	押切646-2
橋本 和子	//	廃棄物減量対策推進委員会委員長	小江川2159-1
○ 関口 公平	被保険者代表	国保被保険者	成沢510
新井 正夫	//	//	三本727-1
関口 定治	//	//	御正新田581-1
松尾 英宏	//	社会教育委員	板井973
小林 正己	保険医等代表	町医、学校医(内科)	小江川1963
飯嶋 敏宏	//	歯科校医	塩1022-1
石川 陽子	//	学校医(眼科)	中央2丁目7-2
一法師忠康	//	薬剤師(ゼリア新薬工場長)	成沢1212-1



海外視察研修レポート

第三日目 ブリスベーン市内視察

野本澄子
茂木マリーア
小柴文代
馬場裕子

朝九時にホテルを出発してブリスベーン南岸の開発地区へ向かった。

そこは、オーストラリア開国二百年を記念して一九八八年BCCOが開催された場所である。四十二畝もあるBCCO跡地の一部十六畝をパークランドとして開発し、一九九二年にオープンし、すでに千二百万人の人が訪れている。

このパークランドには、親子で楽しめるプール付きの公園をはじめ、熱帯雨林動物の保護施設、チ



ヨウの家、そして公園内を一巡できる遊覧船という観光客用の三つの主要なアトラクション施設がある。なかでも七億円をかけて造られた熱帯雨林動物園(ゴンドワナフォレスト)には、オーストラリアにしか生息していないレッドワ

ラビー、コアラ、大トカゲ、タスマニアデビルなど、この動物園にはめずらしい動物や鳥が自然のまま手厚く保護されている。また

五畝もあろうかと思われる大蛇にもさわらせてくれるなど、この動物園は、珍しい動物をながめるだけでなく、ふれあいながら親しむことができるのが特徴となっている。このために、動物に関して専門的な知識を身に付けようと勉強している若い実習生達がボランティアとして動物との交流や共存の仕方を指導している。それは自国の人はもとより、外国からの訪問者に対して特に理解してもらおうと努力している姿勢に、本当の思いやりを感じた。

次に、パーク全体を見渡すことのできる丘の上にあるサウスバン

ク社の本部を訪れた。本部ではゼネラルマネージャーから、パークの歴史や現在の状況、将来のプラン、開発目的などの説明を受けた。

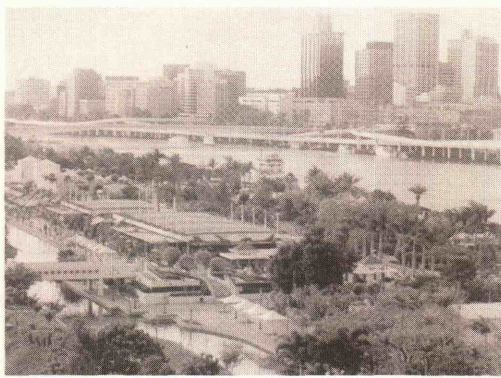

その中で今年六月オープンを目指して建設中の三万八千人収容のコンベンションホールは、自動的に床が替えられ、また二十ものレストランが入り一度に六千人の食事が可能だという。

さらに、ハイテクを使用したサウインドシステムも充実しており、すでに世界図書館会議、スポーツ医療会議をはじめ、二〇〇〇年に

開催予定のオリンピックに向けての情報交換の会議など、地球規模での会議が入っているという。

この開発事業は、第三セクター方式で進められ、現在、宣伝部門、営業部門、管理部門で運営されている。

やがては、この本部も高級ホテルに建て替えられ、また、ある区域は住宅ゾーンとして、そして将来は音楽大学の建設、コミュニティやレジャー、ビジネスなど、あらゆる分野を総合的に取り入れ国際的にアピールするという。

なお、この開発事業のプロジェクトチームの二十五割が女性で、道路や建物など案内板には、障害者の人や高齢者、子ども向けの標示(絵)がされており、その他随所にきめ細やかなやさしい気配りを感じた。

広大なこのBCCO跡地全体の開発は六段階に分かれており、全て完了するのには、まだ十十五年もかかるという。日本でのBCCO跡地が住宅一色に化したことを思いオーストラリア大陸の雄大

さを痛感した。

午後一時四十五分アルバーニークリーク・ハイスクール到着。

ピーターマフィン校長、ジョセフ先生、ロビン先生の三人より出迎えをうける。学校の入口にはオーストラリアの国旗、クインズランド州旗、学校旗が掲げられている。



◇学校の概要説明

○オーストラリアの学校は小学校が七年生まであり、日本では中学校はない。高校は五年間通学できるが、そのうち三年間は義務教育である。従って義務教育期間は

日本より一年間長い。高校四年生五年生は大学進学のための準備期間のよつであり生徒の数は減少する。

○生徒数七百八十名
教員数 六十名

○クラスの生徒数 二十〜三十名で平均二十五名

○授業時間 午前九時〜午後三時までで四十分授業で七時間、ホームルームや清掃時間はない。また、担任制度もない。

○時間割 一週間単位で発表され、時間割に従つて生徒が教室移動をする。

○登校方法 自転車、徒歩、スクールバス

○クラブ活動 学校ではやらない。それぞれの地域にかえて活動する。

○第二外国語 日本語を取る生徒が多くなつてゐる。(以前はフランス語など)

○PTA活動 PandC とついで、親と市民が学校のいろいろな行事に参加し、そのほとんどがボランティア活動である。例えば、通学路の旗ふりや、給食がないので、生徒はタグショップで食べ物を買つて昼食をとるのだが、その売店の手伝いなども進んでやる。

◇校内めぐり

概要説明後、二班にわかれて校内を案内していただいた。校舎の半分を見学した。
○道路より少し入つたならかな

丘の自然林の中に、平屋の校舎が点在している。日本のような広い運動場も立派な校舎もない。各教科により棟にわかれている。

○小鳥の飼育、魚の飼育、学校林の観察、植物の栽培などすべて生徒により計画的に運営されている。

○化学の授業を見学した。二十一名の生徒に先生と実験助手が二名いて、生徒はのびのびと授業を受けていた。準備室もきちんと整備され、実験器材もたくさんあった。

○図書館にはコンピュータが取り入れられ、オーディオルームも併設されていた。また、図書館利用の方法についての学習中であつた。

○高校五年生の家庭科の授業では、男女で調理実習をしていた。十三名という少人数であつた。やはり、義務教育が終つた学年は人数が少



ない。
○体育館では、マット運動とバス

ケットボールを2クラスで行つていたが、体育館のまわりにはナツプザックや脱いだ洋服が並んでいた。教室がないので生徒が工夫してあちこちに置いている。

◇懇親会

ひとまわり校内めぐりが終わった後、三人の先生と果物、ケーキなどをいただきながら歓談した。オーストラリア特有の果物、ケーキが大変おいしかった。また、飲み物もコーヒー、ジュースなどたくさん用意されていた。

学校の概要を聞く前に、団長より祭半纏をプレゼントしたが、その半纏を最後まで着て下さつた校長先生に大変感謝した。

◇感想

校内を見学して特に感じたことは、国民性ということもあると思いますが、生徒がものすごく明るいということでした。

第二外国語として日本語が取り入れられているが、体育館へ行つた時、「こんにちは」「お名前は？」という日本語が発せられていた。日本の子ども達は外国からお客様がいらした時、英語などであいさつができるだろうかという素朴な疑問をもつた。ともかくにも、少人数で学習できることがとてもうれしかった。また、二班に分かれて別々の所を見学したので日本語の教室を見学できなかったことが残念でした。

江南町の皆様温かいご支援をありがとうございます

1月17日の震災発生以来、江南町民の皆様から温かい励ましと多くのご支援を頂いてまいりました。心からお礼申し上げます。

6ヶ月が経ち、神戸市内では復興に向けてのつち音が響き、人々の生活も徐々にではありますが、落ちついた状態に戻つつあります。

長く険しい道のりではありますが、神戸を今まで以上に魅力ある街としてよみがえらせるよう努力をしておりますので、引き続きご支援を頂きますようお願いいたします。

平成7年7月

8月の当番日	指定工事店名	電話番号
1・6・11・16・21・26・31	(株)コバヤシ	36-1206
2・7・12・17・22・27	(有)笠原設備工業所	36-3662
3・8・13・18・23・28	(有)松本設備	36-5177
4・9・14・19・24・29	(有)加藤ポンプ店	36-0310
5・10・15・20・25・30	(株)光栄建設	36-1052

水道の故障・修理は、水道工事を施工した指定工事店または、当番の指定工事店へお願いしてください。

町民憲章制定のためのアンケート調査を実施

(調査にご協力下さい)

町は、本年十一月に町制十周年を迎えることとなりました。

これを記念して、町民各位の参加のもとに、町民憲章を制定いたします。

町民憲章は、町の将来や発展の方向を示す合言葉となるものです。

すでに埼玉県下では、八十七の市町村で制定されており、制定の理由は、町制等施行記念事業としてのものが多く、内容につきましては、まちづくりの規範とする市町村が多いようです。

このことをふまえて、町では町民憲章を作成するうえで、基本となる言葉について、町内全戸へのアンケートを実施し、皆様の貴重な意見を聞かせていただき、住民の総意のもと、町民憲章を作成したいと考えております。

つきましては、区長さんを通じて、アンケートをお配りいたしますので、よろしくご協力くださいますようお願いいたします。

● 現況届けは、忘れずに

老齢基礎年金・障害基礎年金・遺族基礎年金などの国民年金を受給している人は、引き続き年金を受け取るために、年に一度必ず「年金受給権者現況届」を誕生日の属する月の末日までに、社会保険業務センターに送付してください。なお、この現況届には、市町村の証明が必要になります。

この届出が遅れた場合は、年金が一時止まる場合がありますのでご注意ください。

● 年金は「世代と世代の支え合い」

若いみなさんにとって、老後はずーっと先の話・・・でも、ちよつと考えてみませんか。みなさんにだつて老後は必ずやってくるのです。

公的年金制度は、個人個人が積み立てを行う個人年金とは違って国民みんなが制度に参加することにより現役世代が高齢世代を支えるいわゆる「世代と世代の支え合い」で成り立っているところに大きな特徴があります。

私たちの納める保険料が今の老年寄りの生活を支え、私たちが年老いたとき、次の世代の人たちの納める保険料がまた私たちを支えてくれる、つまり若いときに納めた保険料が将来の安心となつて返

ってくるのです。

この大切な公的年金制度を担っていくのは、これからの若いみなさんです。

● 国民年金の加入手続きをしましょう

国民年金の加入者は3種類

国民年金の加入者は保険料の納め方によって次の3種類に分けられます。

①第1号被保険者(20歳～60歳未満)

農業・商業・サービス業などの自営業の人とその家族のかた・学生・アルバイトで生計を立てている人。

②第2号被保険者(就職時～65歳未満)

厚生年金保険または共済組合に加入しているかた。

③第3号被保険者(20歳～60歳未満)

厚生年金保険または共済組合加入者の被扶養配偶者(サラリーマンの妻)など

国民年金についてのお問い合わせは、次のところへお願いします。

役場住民福祉課 年金係

☎三六一一五二一

平成七年度

消防職員募集

○試験の日時・場所

第一次試験

平成七年九月十七日(日)

午前八時三十分

熊谷地区消防本部

○採用職種

男子消防職員 若干名

○受験資格

一、熊谷地区消防組合管内市町村(熊谷市、妻沼町、江南町、大里村)に居住する者

二、次の年齢に該当する者

①高校卒業者

昭和四十九年四月二日以降に生まれた者

②短大卒業者

昭和四十七年四月二日以降に生まれた者

③大学卒業者

昭和四十四年四月二日以降に生まれた者

④大学卒業者

昭和四十四年四月二日以降に生まれた者

⑤それぞれ平成八年三月卒業見込みの者

三、消防活動に耐えられる体力を有する者

四、次のいずれにも該当しない者

①日本国籍を有しない者

②禁治産者及び準禁治産者

③禁固以上の刑に処せられ、その執行を終えるまで又はその執行を受けることがなくなるまでの者

④日本国憲法施行の日以後において、日本国憲法又はその下に成立した政府を暴力で破壊することを主張する政党その他の団体を結成し、又はこれに加入した者

○受験申込書の交付

受験申込用紙は、熊谷地区消防本部総務課、各消防署・分署及び町村役場で八月十日(木)から交付します。

○受験申込書の受付

八月十一日(金)から八月三十一日(木)まで(土・日は除く)

◎この採用試験についてのお問い合わせは、次のところへお願いします。

熊谷地区消防本部 総務課
熊谷市大字原島六七五番地一
☎二二一四四四四

8月は通商産業省主催の
電気使用安全月間です

安全工しちゃんの電気安全ひとくちメモ

火事の原因 / タコ足配線はやめましょう。

関東電気保安協会



ふれあい動物教室

6月27日(火)、動物に対する愛情を育んでもらおうと県動物指導センターから、保育所へかわいい子犬とうさぎがお目見えし、「人と動物のふれあい教室」が行われました。

たくさんのかわいい犬やうさぎを見てはしゃいでいる子どもたちは、さわったり、食べ物をあげたり、抱いたりして動物とのふれあいを深めた一日でした。

社会を明るくする運動講演会開催

去る7月16日(日)午後1時30分から、江南町勤労福祉センターに湯浅実先生を迎え、「子どもの心が見えますか」と題し第45回社会を明るくする運動講演会が行われました。

この運動は、すべての国民が力を合わせ、犯罪のない明るい社会を築こうとする全国的な運動です。

当日は、約150名のかたが熱心に講演を聞いていました。



江南町史「資料編1 考古」を刊行

江南町史編さん委員会では平成3年度より史料の整理や分類にあたってまいりましたが、この度第1巻として「資料編1 考古」が刊行されました。

体裁はA5版806ページです。写真や実測図を多く掲載し、町内にある旧石器時代から江戸時代の遺跡・遺構・遺物を詳しく、かつ平易に紹介しています。教育委員会にて3,000円で販売しております。

今後も時代ごとに刊行してまいりますので引き続きご協力をお願いします。

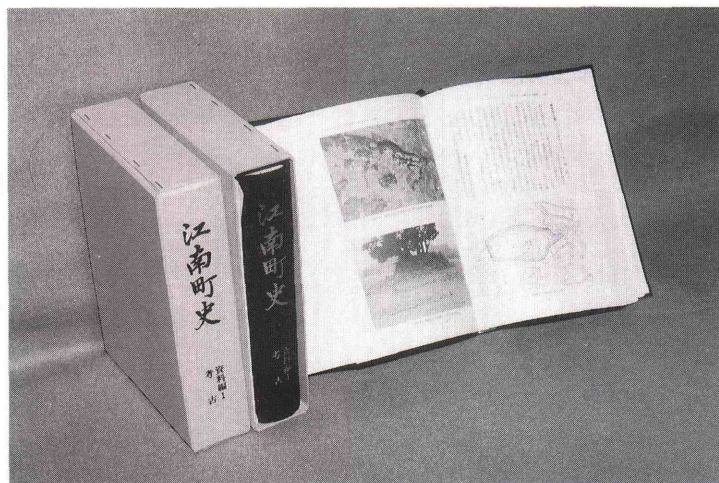

板井地区で八坂祭(天王様)

7月8日(土)、板井地区の八坂祭(天王様)が盛大に行われました。

このお祭りは、無病息災・五穀豊穡を願って行われたものです。

神社に祀ってある天王様(みこし)や山車、子どもみこしも加わって区内をねり歩き、老いも若きも楽しい一日を過ごしました。



こ
ち
ら
保
健
婦
で
す

乳幼児と飲みもの

暑い夏がやってきて、大人も子どもも冷たい飲み物がおいしい季節となりました。

さて、乳幼児をお持ちのお母さん、お子さんにふだんはどんな飲み物を与えていますか。

水・お茶・果汁(ジュース)、乳飲料、最近ではスポーツ飲料などもよく見かけますが、乳幼児期は、腎機能が未熟であり成長段階にあることから、与える飲み物によっては身体に影響が出ることもありますので注意が必要です。

○お風呂上がりやのどがかわいたら何を与えていますか？

湯ざましや水、麦茶・ほうじ茶などを二〜三倍にうすめて与えるといいでしょう。水道の水は消毒されていますが、たまたに工事でにごったり、マンションの貯水槽が汚れている場合もあります。生後六ヶ月位までは煮沸してから与えた方が無難です。

また、緑茶や紅茶、ウーロン茶はカフェインやタンニンの量が多いので乳幼児にはあまり好ましくないでしょう。

○果汁やジュースを与えずぎていませんか？

果汁は糖分が多いので食前に与えたり、回数が多いと食事の摂取量に影響がでます。決まったおやつ時間に与えるようにし、それ以外の時間は、カロリーの少ない飲物(水・湯ざまし・麦茶など)にしましょう。

また、市販のジュース(炭酸飲料・果物飲料)には一〇〇cc中に七〜二十%もの砂糖が含まれており、かなりの糖分です。虫歯や肥満の原因ともなりますので、水がわりにジュースを与えるといったことのないようにしましょう。

○市販の果汁よりも手作りの果汁を作りましょう。

市販のベビーフードとして、粉末・ビン・缶・液体濃縮タイプと多種類の製品がそろっていて、大変便利です。でも、香りや味は手作りの新鮮さにはかないません。忙しい時や外出時にはベビーフード製品を利用すると便利ですが、時間があるときは、旬の果物で果汁を作ってあげましょう。酸味の強い果物は少し薄めてあげましょう。次のようにして、お母さんの

手作りをあげてみるのもいいですね。

●果汁の作り方

- 一果汁は湯ざましで2倍に薄めるー
- しぼる(みかん、オレンジ、グレープフルーツetc.)
①皮ごと洗う ②レモンしぼりでしぼる ③茶こしでこす
 - すりおろす(りんご、なし、メロンetc.)
①皮をむく ②おろし金でする ③茶こしでこす
 - つぶす(トマト、いちご、すいか、ぶどうetc.)
①皮をむく ②刻む ③茶こしでこす

○スポーツドリンクは発汗や病気のときに

スポーツドリンクは発汗によってナトリウムやカリウムなどの電解質や水分を補給し、疲労回復のために糖質やビタミンを加えてある飲料です。健康な時に与えずぎると、ナトリウムなどは過剰摂取となり腎臓に負担となります。元気なお子さんの水分補給は、湯ざましや麦茶が良いようです。

スポーツコーナー

バドミントン

六月十二日から十九日までの五日間、バドミントン教室が町民体育館で行われました。参加した三十四名の中には、初心者から上手な方まで指導者のバドミントン連盟の人たちから熱心に指導を受けていました。

教室の最終日には、初心者の方も練習試合ができるまでに上達し、なごやかな雰囲気の中で楽しい教室となりました。

また、六月二十五日には、バドミントン大会が開催され、町外からも多くの参加があり盛大に実施されました。

結果は、つぎのとおりです。

▼一般男子の部

優勝 坂下 昇・寿福 洋 (大宮市)

準優勝 定平健一・小松 浩 (江南町)

三位 中村伸一・櫻井英和 (江南町)

▼一般女子の部

優勝 山崎美智代・持田敦子 (熊谷市・江南町)

準優勝 伏島慶子・近藤とし子 (熊谷市)

三位 関口ヒサ子・宮沢千恵子 (江南町)

▼初心者男子の部

優勝 後藤秀成・城丸嘉央 (鶴ヶ島市・坂戸市)

準優勝 阿部健二・田沼達芳 (大宮市)

三位 大島 力・山内元美 (熊谷市)

▼初心者女子の部

優勝 関川邦子・竹岡佳子 (東松山市)

準優勝 飛田あや子・中島ちよ子 (川本町)

三位 森田千恵子・山崎祐子 (寄居町)



ふるさと再発見 地名は語る 「富士山下」

第54話

富士山には時代を超えて多くの人を引きつける強い魅力があります。人名・果物・地名まで富士を冠する呼び名はいくつもみえ、江南町内にも「富士山下」の地名が千代地内にあります。台地上の平坦地で、とくに高い場所ではありません。また「山下」は台地下にもある地名で、台地上の山林を山上と意識し、台地の麓を山下と呼ぶ高低を示す上下を意味しています。しかし、富士山下の場合には遠近を示す上下の意味がかって存在したもの、片方が失われ一方に統合されたものと思われま

す。本来、富士の付く地名は、富士山を望める眺望の良い場所に富士見・見晴・遠見の様に付けられた例が多いようです。では江南の富士山から、山梨・静岡の富士山を望むことができるでしょうか。地図上、直線距離で約九十九キロ。標高約六十五メートル(江南千代)から三、七七六メートル(富士山頂)は仰角約二度・南南西四百八度の方向に望めるはずですが、奥多摩の連峰・外秩父山塊の山々が障壁となるため、実際には見ることはできません。とすると地名の由来には他のことが関係してい

るとも考えられます。それは信仰に係わる由来です。前回の権現坂で紹介したように信仰の普及には修験者・行者が中心に居り、その信仰集団が講に発展し活発に活動するようになります。江戸時代以降は、講単位や地域単位で先達・御師と呼ばれる指導者に率いられ、本山への参拝が流行しました。富士・大山・御獄・三峰・榛名などは代表的な講で、現在まで継続している息の長い講もあります。

富士山は美しい姿と最高峰であることから非常に眺望がよく、原始時代より意識され、神仙の住むユートピアがあるなど多くの伝説を生み、また、度重なる火山災害を持たしたことか

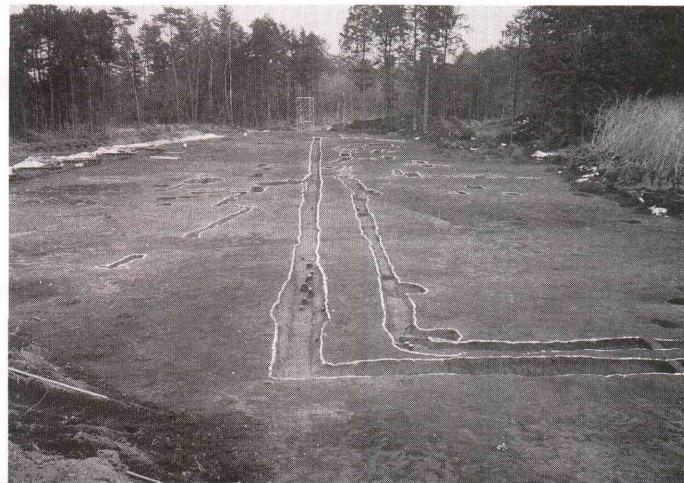

町民グラウンドゴルフ大会のお知らせ

第七回町民グラウンドゴルフ大会が九月十六日、運動公園で夜間照明を使用して行われます。初秋の夜のひとときを、グラウンドゴルフを通して楽しく過ごしませんか。

期 日 九月十六日(土)

受 付 午後六時～
競技開始・午後六時半

場 所 江南町運動公園

- 種 目
- 個人戦(十六ホール)
 - ・一般男子の部
 - ・一般女子の部
 - 団体戦(十六ホール)
 - ・六名で一チームを編

参加費 無料
表 彰 各部とも三位まで表彰
申 込 み 九月六日(水)までに教育委員会へ申し込んでください。(定員一〇〇名になり次第しめきります。)



江南町体育協会 よりお知らせ

町体育協会では、体育功労者・優秀選手の表彰を毎年、町民体育祭において行っております。体育功労者については永年、体育の振興・指導などに功績のあった人。優秀選手については大規模大会にて優秀な成績を収めた人となっております。該当する人がおりましたら、各字体育指導委員さんへ8月20日までに推せんしてください。なお、表彰の決定については、町体育協会表彰審査委員会にて選考決定いたします。

2 支給の対象者

平成7年4月1日において公務扶助料、遺族年金等の受給権を有する遺族のいない人（平成7年4月1日までに傷病恩給、障害年金等の受給者が受給の原因となった傷病により死亡し、かつ公務扶助料、遺族年金等の受給権を有する遺族のいない人を含みます）

3 支給の順位

戦没者1人について、次に記載する順位に従って最も順位の先の人1名が受給できます。

- (1)平成7年4月1日までに援護法の弔慰金の受給権を取得した人
- (2)戦没者等の子
- (3)戦没者等と生計を共にしていた①父母②孫③祖父母④兄弟姉妹（戦没者死亡後の婚姻、養子縁組によって平成7年4月1日現在に氏が変わっている人は除かれます）
- (4)上記(3)以外の①父母②孫③祖父母④兄弟姉妹
- (5)上記(1)～(4)以外の三等親以内の親族（戦没者死亡日まで引き続き1年以上生計を共にしていた人のみ）

4 請求の方法

平成10年3月31日までに住民福祉課に請求してください。他に戸籍類が必要となります。

5 問い合わせ先

住民福祉課 ☎36-1521内線225

**特別児童扶養手当制度
について**

精神または身体に障害がある20歳

未満の児童を養育している父母または養育者に手当を支給して、児童の福祉の増進を図るものです。（外国人も受けられます。）

○支給対象児童

- * 身体障害者手帳
1級～3級および4級の一部

* 療養手帳

- ①A、AおよびBの一部
ただし児童が児童福祉施設など（通園施設は除く）に入所している場合は支給されません。

児童扶養手当制度について

離婚・死亡などの理由で父親と生計を同じくしていない18歳に達する日以後の最初の3月31日までの間にある児童または20歳未満で障害のある児童を養育している母または養育者に手当を支給して、児童の福祉の増進を図るものです。（外国人も受けられます。）

ただし、つぎの場合は支給されません。

- ・受給資格者が公的年金を受けることができる場合
- ・児童が児童福祉施設に入所している場合

◎定時現況届の提出について

（特別）児童扶養手当を受けている人は、毎年8月中旬に家庭および児童養育状況などを確認するため、現況届を提出する必要があります。届を怠ると8月以降の手当を受けられなくなることがありますので、ご注意ください。なお、8月中に転出入

された受給者も届が必要です。

これらの手当には、所得制限がありますので詳しくは、役場住民福祉課福祉係☎36-1521（内線224）までお問い合わせください。

食中毒防止のお願い

夏場は、高温・多湿のため、食中毒事故が発生しやすい季節になります。

食中毒を防ぐことは難しいことではありません。次のことを守って健康に過ごしましょう。

- ・調理前（用後）は必ず石けんで手を洗いましょう。
- ・ふきんやまな板は清潔なものを使いましょう。
- ・調理したものは早めに食べましょう。
- ・加熱を要する食品は火が中までとおるまで加熱しましょう。
- ・生ものなどは冷蔵庫に保管（5℃以下）しましょう。

なにかありましたら保健所へ
熊谷保健所 ☎23-2811内線282

そ う だ ん

江南町教育相談室

教育上の諸問題について相談に応じています。秘密は守りますので安心してご利用してください。

相談日 原則として毎週水曜日
申込み 江南町教育委員会
☎36-1521 内線237

こうなん

俳句会 71

- 父の日や伴の電話ごく短か 宅森 清次
- 産声に待ちたる父の日が来たる 新沢 直江
- 父の日や芋ようかんを賞味せり 柴 益次郎
- ねぎらいの言葉にうるむ父の日よ 笠原 ひさ
- 父の日や浄土の父と酒を酌み 新井 加津
- カチカチと遺愛の時計父の日よ 橋本 和子
- 父の日や無口の父に娘の電話 新井トモ子
- 好物にバジャマを添へて父の日に 富岡 牧子
- 父の日やテーブル狭し孫の声 中島 文恵
- 父の日や子のプレゼントなる旅路 岡部 正次
- 父の日の祝の言葉に涙せり 佐藤慎治郎
- 父の日や感謝をこめて祝膳 小鹿原その子
- 父の日を臥したる父の掌の熱き 井上 道子
- 父の日や父在りし日の遠かりき 市川マツエ

- 毅然たる背中を見たり父の日よ 笠原 久枝
- 父の日や嫁に貰いし肌着つけ 小島 孫一
- 父の日や嫁の持ち来し酒に酔ふ 沢田乃美子
- 父の日や散歩の足も軽々と 瀬山 芳久
- 父の日の八甲田山白きまま 国田 育子
- 父の日や父たくましく齢とらず 古谷 まつ
- 父の日や父は元氣を取り戻す 長谷川津千代
- 父の日を我が家で祝ふ星光る 関口文三郎
- 父の日やすぐ返事書く父なりし 松本 とよ
- 父の日や親子の絆更に濃く 新井 政男



もよおし

農林学級(8月)

開催日	内 容	時 間
9日(水)	秋の家庭菜園を楽しむ ⊖	13:30
12日(土)	ペンギンの型抜き 観	10:00
12日(土)	ペンギンの型抜き 観	13:30
18日(金)	冷やし汁と手打ちうどん ⊖	10:00
18日(金)	木工飾りいす作り ⊖	10:00
20日(日)	木工ハガキ差し 観	10:00
23日(水)	カボチャ料理 ⊖	10:00
26日(土)	冷やし汁と手打ちうどん ⊖	10:00
26日(土)	木工工作室開放日 ⊖	10:00
27日(日)	木工本立て作り 観	10:00

費用 無 料
 対 象 観=小学生親子、⊖=一般
 受付・ 農林公園管理事務所
 問合せ ☎83-2301

花き園芸講座(8月)

開催日	内 容	費 用
9日(水)	秋の家庭菜園を楽しむ	無 料
11日(金)	野生ランを楽しむ	500円
22日(火)	ボブリアを楽しむ	1,500円
24日(木)	秋から冬の病虫害防除	無 料
28日(月)	秋の花壇を楽しむ	1,500円

※時間は、午後1時30分
 対 象 一般県民
 受 付 毎月1日午前8時30分から
 行います。

問合せ 大里郡川本町本田5768-1
 埼玉農林公園内・植物振
 興センター分室☎83-2841

薬用植物に親しむ会

秩父保健所では、「薬用植物に親
 しむ会」を次のとおり開催します。
 多数のご参加をお待ちしております。

日 時 平成7年9月10日(日)
 9時30分～14時30分
 コース 秩父ミュージックパーク内薬用
 植物園及びその周辺
 内 容 講師の説明を聞きながら、
 コース内の植物を観察する
 費 用 無 料
 定 員 150名
 申込み 往復ハガキ(一枚で3名可)
 に住所、氏名、年齢、電話
 番号を明記して秩父保健所
 へ申込んでください。
 締 切 平成7年8月25日(金)
 問合せ 〒368 秩父市桜木町8-18
 秩父保健所衛生課
 ☎0494-22-3824

試験日時及び場所
 ◎筆記試験…9月17日(日)
 立正大学
 ◎口述試験
 10月に町役場で予定

合否の発表 10月中旬に受験者全員
 に通知。合格者について
 は、町役場掲示場に掲示。

申込手続 応募書類に必要な事項を
 記入して、総務課へ提出
 してください。なお、郵
 送により申し込む場合、
 封筒の表に(採用試験)
 と朱書きしてください。

受付期間 8月1日から8月15日の
 午前8時30分から午後5
 時まで受付。郵送の場合
 は8月14日までの消印の
 あるものに限りま。

書類の請求 役場総務課に請求して
 ください。

問 合 せ 役場総務課 ☎36-1521
 内線226・227

ほしゅう

平成7年度

幼稚園教諭及び保母採用試験

受験資格 幼稚園教諭免許及び保母
 資格を有するもので、昭
 和45年4月2日から昭和
 51年4月1日までに生ま
 れた人。
 採用人員 若干名

そ の 他

戦没者等の遺族の皆様へ
 特別弔慰金が支給されます

特別弔慰金は、戦後50周年の節目
 にあたり、国が改めて戦没者等の遺
 族に対して弔慰の意を表すために支
 給されるものです。

1 支給方法
 額面40万円の国庫債券で支給され、
 平成8年から10年間にわたり4万円
 ずつ償還されます。

戸籍だより

お誕生おめでとう

おひやみ申しあげます

おひやみ申しあげます	お誕生おめでとう
六月中届出 新井豊次郎 84歳 三本 (敬称略)	六月中届出 鶴留千代子 女子 (千尋) (敬称略)
関口廣近 78歳 押切 (敬称略)	成沢 (敬称略)
橋本イック 76歳 御正田 (敬称略)	三本 汀 (俊英)
堀江千鶴 75歳 野原 (敬称略)	上野 由紀 (富夫)
吉野アキ 81歳 板塩 (敬称略)	押切 由紀 (富夫)
大谷志ん 89歳 千代 (敬称略)	小江川 紗季 (順一)
嶋崎きく 87歳 中代 (敬称略)	水野 紗季 (順一)
	内田 貴恵 (渡)
	岡部 千夏 (勇)
	小江川 紗季 (順一)
	樋本 由紀 (富夫)
	上野 由紀 (富夫)
	三本 汀 (俊英)
	成沢 (敬称略)
	鶴留千代子 (千尋)

町民のうごき

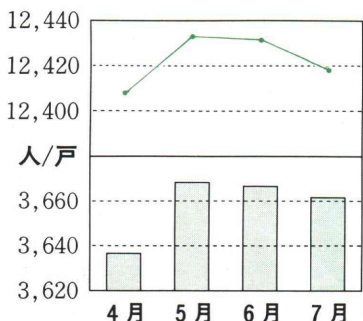

7月1日現在

人口	12,418人	-15
男	6,115人	±0
女	6,303人	-15
世帯	3,661世帯	-6

平成7年 救急車出動状況

救急出動状況	6月	累計
交 通	10件	39件
一 般 負 傷	3件	10件
急 病	10件	82件
そ の 他	3件	16件
合 計	26件	147件

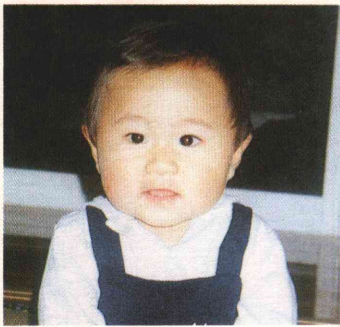

小久保 友哉ちゃん男
平成6年10月8日生
両親 { 勝さん
 明子さん 千代
いつもニコニコ、愛さよ
うのある友くんは、我が家
の人気者。健康で素直な思
いやりのある子に育って欲
しいです。

山田 愛子ちゃん女
平成6年8月16日生
両親 { 美夫さん
 正子さん 小江川
お姉ちゃんは小学3年生。
年は離れているけど、よく
遊んでくれるので大好き!
チューベットの階段登り
が好きな女の子?です。

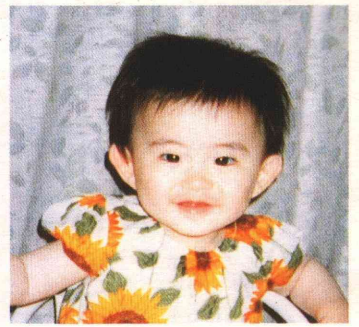

水野 聡ちゃん男
平成6年10月25日生
両親 { 薫さん
 幸子さん 成沢
四人目にして生まれた待
望の長男です。
三人のお姉ちゃんに負け
ないようたくましく育つて
くれることを希望します。

手島 亮太ちゃん男
平成6年10月6日生
両親 { 孝さん
 美智子さん 中央
つかまり立ちができるよ
うになり得意のポーズ!
新しい物が大好きという
好奇心旺盛な亮太です。す
くすく元気に育つてね!

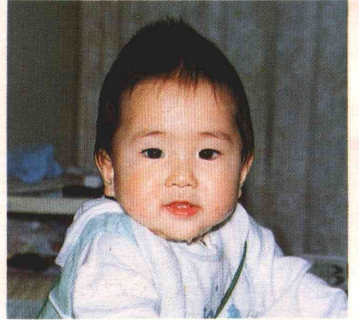

- ▼材料
- ジャガイモ……………大 三個
 - 豚モモ肉……………二〇〇g
 - 筍 (又はシナ竹) ……七〇g
 - 生しいたけ……………二〇g
 - ニラ……………一五本
 - 春雨……………二〇g
 - サラダ油……………大さじ二
 - しょう油……………大さじ一



橋本 静枝さん (小江川)

変わり茶巾絞り

我が家の生産物を
使った自慢料理

MINORのアイデア

- ① ジャガイモの皮をむき適当に切
り水にさらしてからゆでます。
熱いうちに裏ごし、砂糖・塩少
々を加え、冷まして置きます。
- ② 春雨をかためにもどします。
- ③ 豚肉・筍・しいたけは、小さく
千切りにして、春雨・ニラは二
cm位に切ります。
- ④ サラダ油を熱し③の材料を炒め
しょう油・砂糖・塩・ゴマ油少
々を加え味を整えます。
- ⑤ ④に水大さじ一で溶いた片栗粉
を加えてまとめます。
- ⑥ 固く絞った布巾を広げその上に
①の1/2量をのばし⑤の1/2量を芯
として乗せ茶巾に絞ります。

- ▼作り方
- 片栗粉……………大さじ1/2
 - 砂糖……………少々
 - 塩……………少々
 - ゴマ油……………少々



最近の夏休みの家族旅行は、前
半は海、後半は山や高原へ行くの
が流行です。海に土用波がきてク
ラゲが出たら、山や高原へという
ことのようにです。また、最近は何
の影響などで、海外旅行者が急
増しています。これから行く国の
習慣などは、事前に勉強しておき
たいですね。

土用波は、太平洋に面した海岸
などに多く見られます。大きな台
風が、南方洋上にある影響で大波
が高くうねるように寄せてくるも
ので、ときには海鳴りが聞こえる
こともあり。また天気がよく、
無風や微風のときでもやってきま
す。梅雨が明けて太平洋高気圧に
覆われ、晴天が続くころになる土
用波一学校が夏休みに入り海水浴
シーズンですので注意が必要です。

土用波は、土用浪とも書きます。
夏の土用に見られる高波で、晩夏
の季語です。
土用とは、立春、立夏、立秋、
立冬の前のそれぞれ十八日間をい
います。なかでも、立秋の前の夏
の土用はよく知られています。土
用のうなぎ、虫干しを意味する土
用干し、その年の農作物の豊凶を
占う土用三郎など、生活に関係の
あるしきたりや農事関係の行事が
多いからでしょう。

歳時記