



広報

# こうなん

94

11

No.261



## —— 綱引き南北対抗 ——

平成6年度の町民体育祭が、10月9日(日)に運動公園で多数の皆さんの参加を得て盛大に開催されました。

写真は、南・北小学校対抗の綱引き。勝敗はいずれにしても最後まで全力を尽くした熱戦がくりひろげられました。



夢とふれあい  
こうなん町

きじまるくん

## 今月の特集・認定農業者制度

編集発行 平成6年11月1日 江南町役場 (☎0485-36-1521)

発行人 江南町長 柴田 忠雄



# 認定農業者制度制定される

平成五年六月に制定された農業経営基盤強化促進法に基づき、本年六月に「江南町農業経営基盤の強化の促進に関する基本的な構想」が策定されました。内容としては、従来の土地利用型農業経営の規模拡大を中心とした認定制度を拡充し、認定対象に施設型農業経営を含め、経営改善の手段として規模拡大の他に、生産方式・経営管理の方法・農業従事の様態などの改善計画を作成して、江南町の認定を受けるように制定されたものです。

## 1 認定農業者とは

効率的かつ安定的な農業経営を目指し、地域農業の大宗を担うような農業者で江南町が認定した人を「認定農業者」といいます。

認定農業者に対しては、関係機関・団体が一体となって農地の利用集積や経営改善のための各種施策を重点的に展開していくこととしております。

## 2 農業経営改善計画の申請

認定農業者となるためには、農業経営の現状及び五年後の農業経営の目標と、それを達成するための方法などを記載した「農業経営改善計画」を作成し、江南町に申請します。

## 江南町は、農業者から申請された農業改善計画が、江南町の定め「農業経営基盤強化促進に関する基本的な構想」（基本構想）に照らし、適切なものであるなど認定基準に適合する場合は、五年間の有効期間をつけて認定します。

## 3 認定農業者に対する各種支援措置

認定農業者が経営規模拡大のため農地のあっせんを申し出た場合、農業委員会（農地銀行）などは優先的にあっせんします。

さらに、経営改善のための資金として長期で低利な資金が借り入れられるなどの各種支援措置が講じられます。

## 認定農業者の

### メリット・特典

#### 1 連担化助成資金等が交付されます。

（国庫）

(1) 担い手規模拡大円滑化助成事業  
認定農業者などが借り入れた農地または農作業受託地などが一定面積以上連担化した場合、農用地利用改善団体などに対し連担化助成金が交付されます。

交付要件	面積	おおむね2 ha以上の地続き			
	権利	賃借権又は農作業受委託			
受け手	認定農業者又は5 ha以上規模農家				
交付対象者	農用地利用改善団体、地域農業集団等				
交付金額 (10a当たり単価)	☆賃借権設定				
	3～6年	新規	8,000円	再設定	6,000円
	6～10年	新規	20,000円	再設定	16,000円
	10年以上	新規	30,000円	再設定	24,000円
	☆農作業受委託				
	3年以上	新規	8,000円		

#### (2) 認定農業者規模拡大助成事業

（県庫）

ア、流動化推進助成金交付事業  
農地利用改善団体などが農地流動化計画に基づき、認定農業者などに農地集積（作業受委託を含む）を計画的に行った場合、助成金が交付されます。

交付要件	面積	おおむね60a以上2 ha未満の地続き		
	権利	賃借権又は農作業受委託（契約期間はいずれも3年以上）		
	受け手	認定農業者又は5 ha以上規模農家（いずれも見込みを含む）		
交付対象者	農用地利用改善団体、地域農業集団等			
交付金額	☆賃借権設定：		10a当たり 5,000円	
	☆農作業受委託：		10a当たり 5,000円	

イ、区画拡大型農地流動化奨励金交付事業

認定農業者などへ貸付または農作業の全面委託を行っている農地の畦畔除去について同意した場合、貸手に対し奨励金が交付されます。



# 新しい農業経営をめざして

実施対象地域	農業振興地域（水田面積おおむね100 ha以上の市町村）
交付要件	①畦畔除去により、おおむね20 a以上の区画となること ②3年以上の利用権設定又は全面作業委託
交付金額	1区画の面積、区画数等により積算を行う（1/2補助）

## 2 経営改善のための長期・低利 な制度資金の融資が受けられま す。

### (1) 農業経営基盤強化基金 （農林漁業金融公庫による資金）

- 貸付対象者  
認定農業者で簿記記帳を行っている人（簿記記帳を行うことが確  
実と見込まれる場合を含む）
- 資金の用途  
経営改善計画の達成に必要な資  
金

例 ☆農地の取得・改良

☆施設・機械などの改良・造

成・取得など

☆農産物の加工・流通・販売  
施設などの改良・造成・取  
得など

☆家畜・果樹などの導入、農  
地などの賃借料の支払い、  
その他農業経営の改善を目  
的とした長期資金

### ● 貸付条件

☆金利

公庫貸付金利 三・五%

（固定）

別途利子助成により引き下げ  
【実行金利二・〇%（金利情  
勢により変動）】

### ☆償還期間

二十五年（うち据置十年）

### ☆融資限度額

個人 一億五千万円

法人 五億円  
（複合経営等三億円）

### (2) 農業経営改善促進資金 （J A・銀行・信金による融資）

### ● 貸付対象者

認定農業者で次の要件を満たし  
ている人

①簿記記帳または記帳すること  
が確実な人

②運転資金を必要としている改  
善措置を内容とした計画の人

③②の具体的な改善措置につい  
て実施しているか、または実  
施が確実な人

④既往借入金返済財源が確保

されていること

● 資金の用途  
経営改善計画の達成に必要な運  
転資金

例 種苗代、肥料代、飼料代、  
家畜などの購入費、修繕費、  
リース、レンタル料、地代（賃  
借料）など

### ● 貸付け方式

極度貸付方式による当座貸越ま  
たは手形貸付

☆金利

現在の金利情勢（短プラ三・  
〇%）の下で三・三%（変動）

☆償還期間

手形貸付の場合一年以内、当  
座貸越にあっては一年程度の  
当座貸越契約期間内

### ☆融資限度額

個人 五百万円（畜産・施設  
園芸経営は二千万円）  
法人 二千万円（畜産・施設  
園芸経営は八千万円）

## 3 農機具などの割増制度の適用 が受けられます。

### ● 対象者

認定農業者（平成四年四月一日  
〜平成七年三月三十一日の間に経  
営規模拡大または経営改善計画の  
認定を受けた人）で次の要件をす  
べて満たしている人が適用を受け  
られます。

①青色申告をしている農業者

②経営類型によって次の要件を

達成した場合

☆水稻・畑作【認定の日から  
五年以内認定時の経営面積  
の五〇%または二ha以上の  
経営面積の拡大】

☆施設園芸【認定時施設設置  
面積の五〇%の拡大】

☆畜産（乳用牛、肉用牛、豚、  
鶏）【認定時畜舎面積の二  
〇%以上の拡大または乳用  
牛については、認定時飼養  
頭数の二〇%以上の拡大】

☆果樹・茶樹【認定時果樹・  
茶樹園の五〇%以上の拡大】

### ● 対象機械等

農業用の構築物、運搬機器及び  
機械類及び備品

### ● 割増償却率

普通償却額の二〇%

### ● 対象期間

認定の年以降五年間（但し、実  
施期間は平成八年度まで）

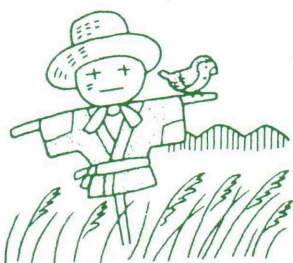



# 海外視察研修レポート

## 第六日目 酪農・米作農場視察

笠原 莊 介  
中島 文 恵

〔アメリカの酪農〕

朝八時サンフランシスコのホテルを専用バスで出発、今日の視察予定は、大型酪農農場と米作農場である。一時間ぐらいで現地に着くということで車は北へ向かって進む。

カリフォルニアは雨が少なく年間でも十日から十五日ぐらいいしか降らないということで、サクラメントを中心に農業が栄えているという話を聞いているうち現地に九時に到着。

広々とした農場のまわりは高低い山々が見渡すかぎり続いていて、見るからに大型農場にむいている地形である。

農場の奥さんスーさんがいろいろと説明して下さる。この家は百年以上も酪農が続けられていて、一九五九年に父の農場となり農場主のジムさんも父の手伝いをしていたが、父が急に働けなくなつたので父から買い受けたそうです。アメリカでは親からでも経営していた土地や物は買い受けなくてはならないので、今は五千ドルづつ支払っているそうです。

乳牛六〇〇頭で現在、乳がしば

れる牛は、二五〇頭、他は育成牛と子牛、仕事は分担し従業員二人が乳をしぼり一人は飼料をあたえたり、手入れをしている。特に忙しい時は他に二人ぐらいたのむようである。アメリカでは自分の子供であつても働かない子にはお金をあげない。日本では、お年玉やおこづかいをあげているが、アメリカは働きによって、たとえ兄でも弟より少ない時があるとのこと。子供には一時間三ドルから四ドルを支払う。

飼料は牧草、大麦、トウモロコシ、えん麦、大豆、とう麦、米ぬか、水、これらが主な飼料とのこと。乳をしぼっている牛には脂肪分を良くするために、アーモンドの皮、トウモロコシを多く与える。牛乳は一二、〇〇〇リ入るタンクに入れ、二、三度に保ち夕方六時頃には会社から毎日集めにくる。牛は草を食べながら、また運動をしながら小高い山にだんだんと登って行き、のんびりとしているようである。水などを与えたり必要な時間になると、バイクで山道を登り高くから牛を集めて、山の坂道を追うと、牛もなれた坂道を

小走りに下りてくるのが絵になる風景であつた。

スーさんの一日は、家事と事務が自分の仕事のようにだ。

酪農の視察が終わわり、次の米作農場に向かう。途中レストランにて昼食。一時出発。

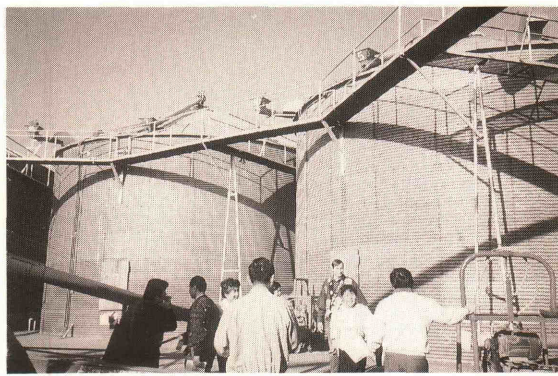

〔アメリカの米作〕

車窓からの眺めは一変して広大な農地が広がる水田地帯へと進む。ここサクラメント地方では、水田一枚当りの大きさは平均四〇〇メートル四方とのこと。昔、金鉱であつた所を水田とした。

一八七〇年代金の発見を機に鉄道を作るため、中国から労働者を大量に入植させたが、食べるものが必要になり米作りが始められた。長粒種と日本からの短粒種の交配を繰り返して、一九四八年現在のカリフォルニア米（中粒種）が出る。品種改良は国ではなく目的に合うように出資して研究してもらうとのこと。

米作農家ダンスバングレー宅を視察。

早速、土産のはんてんを着て頂く。耕作面積一、六八〇畝、うち、水田六四〇畝、家族五人、農繁期は人手を増やす。今は一番暇な時期なので、自分たちで使う機械を自分たちで整備していた。沢山の種類の大型機械が庭に所狭しと並んでいる。

米作りの他に小麦、アルファルファ、種子、豆、砂糖大根などが作付けされる。

この土地は粘土質なので米作りが一番の収入源とのこと。収穫の時期を調整して行ふ。収穫の時米作農家はカリフォルニアの〇

・五坪とのこと、出荷はすべて農

協へするそうだ。米の収量は10畝当り平均アメリカ七〇〇〜八〇〇詰、日本では五〇〇〜六〇〇詰、離れた所に乾燥、調整の設備があり、四七五トン入り乾燥機十七基もつと大量に入るのが数基ある。

米一俵四五詰当りの値段が七ドル六〇セント、補助金が三ドル二〇セント、日本の農業は大変あまやかされていると世評で言われているが、アメリカでも三〇〜四〇の補助金が出されているようだ。彼が語るのにこの三〇の補助金がなければ米作りはしないと言ふ、補助金が儲けとか。大変以外な言葉だった。

私は、カリフォルニア米の輸入について、生産農家として恐れを感じていた。大型農業に依る大量生産米の大量輸出につながるのではないかと思つていた米の生産者が補助金がなければ米は作らないと言ふ。たしかに適地適作野菜、果実の生産収入は大変なもの聞く。日本でも、アメリカでも生産農家の悩みは同じなのかも知れない。

ガイドの方の話に、カリフォルニアでは米（稲）の消費はする必要があるとのこと。毎日が晴天乾燥で病気もなく虫もつかないからと。しかし虫がいまいと言つたが雨が降つたとのこと蚊が発生、蚊に刺されながらの視察であつた。



外米の輸入で日本国民が米に対して関心が高まっている今、アメリカの米作農家の視察が出来ることは大変意義深いことと思う。

アメリカ農業を考えるとますます気象状況を考えることにあると思う。十一月から三月にかけ雨期で、五〇〇〜六〇〇ミリ、十日〜十五日くらい降る。四月〜十月にかけ雨はまったく降らず、温度は三〇〜四〇度と高く毎日が好天、この時期は草木は枯れ砂漠化してしま

う、水の確保が第一の問題となる。シエラネバタ山脈からの雪解け水を利用し、一九三〇年代に、セントラルバレー灌漑計画が完成し、網目灌漑設備により完全給水が成される様になり安定した農業が営まれるようになった。温暖な気象条件に恵まれ大規模機械化を展開し、ここカルフォルニアはアメリカ第一位の農業州となった。家庭用水、庭木、芝、農業関係すべてこの水の恵みである。

日本の恵まれた気象条件の中の農業、生活とはまるで異なるこの砂漠の大陸を緑豊かな実りの地に変えた努力には感服のいたりである。

果樹、蔬菜、米作りなどの分野で勤勉で研究心の旺盛な日本人の活躍がアメリカ農業の発展に大きく寄与した事実は高く評価されていると言えよう。

## あなたもココココ農業体験を！

### 農業教育センター県民の日施設一般公開のお知らせ

小・中の生徒のみなさん、一般県民のみなさん、この秋に農業体験をしてみませんか！当日は、ワクワクの「サツマイモ掘り」、ホクホクの「焼イモづくり」など、楽しい企画を用意しております。ふるってご参加ください。素晴らしい自然のなかで秋の味覚とオゾンのフルコースをきっと満喫できますよ！！

期日 平成6年11月14日(水) 午前10時から午後3時まで

場所 江南町御正新田1355-1

埼玉県立農業教育センター ☎0485-36-1586

追伸 おイモには限りがありますのでお早めにお越しください。

当日、ウシさんもみなさんを歓迎いたします。

(……………小雨決行します。……………)

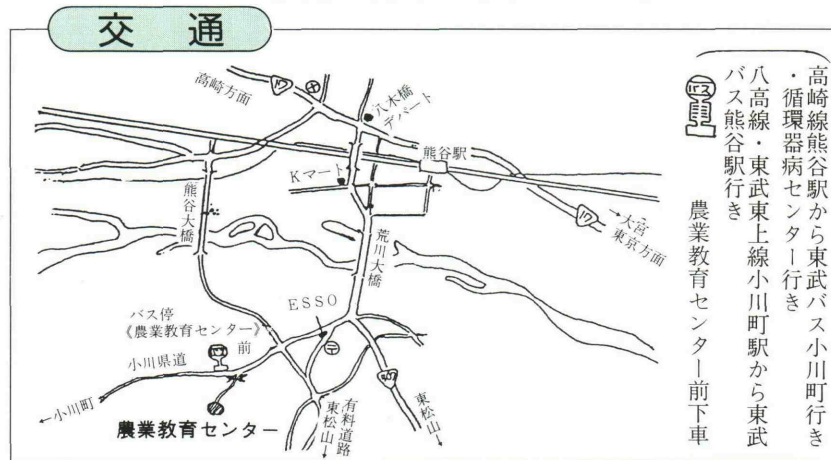

11月の当番	工事店名	電話番号
1・6・11・16・21・26	(有) 松本設備	36-5177
2・7・12・17・22・27	(有) 加藤ポンプ店	36-0310
3・8・13・18・23・28	(株) 光栄建設	36-1052
4・9・14・19・24・29	(株) コバヤシ	36-1206
5・10・15・20・25・30	(有) 笠原設備工業所	36-3662

水道の故障・修理は、水道工事を施工した指定工事店か、当番の指定工事店へお願いしてください。



# 楽しかった運動会・体育祭

9月24日 保育所    9月26日 南小学校    10月1日 幼稚園  
 10月2日 北小学校    10月3日 中学校    10月9日 町民体育祭



南小の「騎馬戦」



幼稚園の「くす玉割り」



保育所の「ほくの花よめさん」



中学の「コーラ早飲み競争」

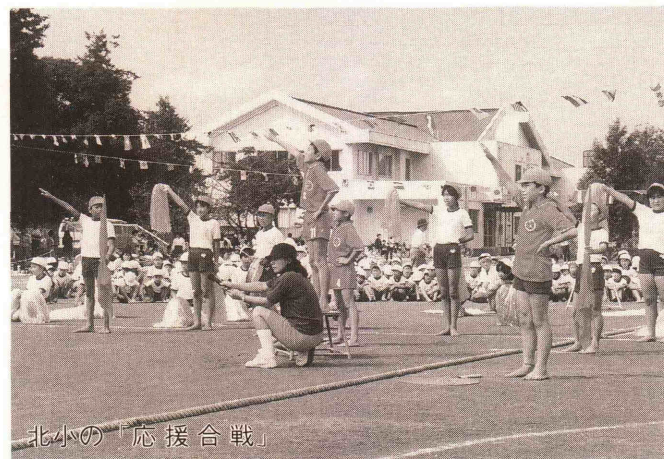

北小の「応援合戦」





障害物競争



パン食い競争



ビーチボールほほはさみ競争



字別対抗綱引



男子字別リレー



ラブラブボールメドレー

Topics



火災消化シュミレーションの様子

## 彩の国ふるさとめぐり

10月6日(木)、熊谷県民センター主催で行われていた移動県政教室が名称を新たに「彩の国ふるさとめぐり」として行われました。

これはバスで県の施設を見学し、県政への理解と関心を高めるとともに、見学した施設や県政に対する意見・要望を聴き、県政の運営に役立たせるというもので、参加者40名は、伊奈学園総合高等学校、防災学習センターを見学しました。



# —十月一日より

## 予防接種法が改正されました—

予防接種は、伝染病が流行することを防ぐとともに、予防接種を受けた本人が病気にかからないように、あるいはかかっても重くならないようにするという役割をもっています。

これまでの予防接種は、天然痘の根絶やポリオ(小児マヒ)の流行防止に大きな成果を上げてきました。しかしながら最近では、衛生環境の向上や医療の進歩によって、伝染病の発生は極めて少なくなってきました。反面、まれにはありますが、予防接種の副反応によって、健康被害を受けることがあることから、予防接種に関する正確な情報の提供や、安全な実施体制の整備が求められるようになりました。さらに、予防接種によって健康被害を受けられた人への救済策も求められています。

### 主な改正点

### 対象となる病気(8種類)

ジフテリア・百日ぜき・ポリオ  
麻しん(はしか)・風しん・日本脳炎  
破傷風・結核

① 予防接種の対象となる病気が変わりました。コレラ・インフルエンザなど四種類の病気が予防接種制度の対象ではなくなり、一方破傷風が新たに対象となりました。

② 義務接種から勧奨接種に  
これまで法律上義務づけられていた接種が勧奨接種(あらかじめ十分な情報を提供することにより皆さんに進んで接種を受けていただくしくみ)に変わりました。したがって、接種に当たって受けるかどうかについて意志の確認を行うこととなります。

③ 救済施策の充実  
予防接種により健康被害を受けた人には、現在障害者年金などが支給されていますが、この年金額が大幅に増額されました。また、介護されている人に対し、介護手当が新設されました。

— 予防接種を受ける —  
保護者のみなさんへ—  
事前に送付される予防接種の説明書をご覧になり、新しい予防接種法を理解していただき、積極的に受けられるようお願いいたします。

最近「病気がはやっていないので予防接種はもう必要ないのでは？」という声を耳にします。予防接種で抵抗力をつけているから病気の流行がおさえられているのを忘れないでください!

## スポーツコーナー

十月九日、第二十八回町民体育祭が運動公園で行われました。

当日は、秋晴れの下で盛大に行われ、楽しい一日となりました。各競技種目の結果は、次のとおりです。

(敬称略)

○一〇〇m競走(一位)タイム(秒)

中学生男子 森田 幹彦 12・76  
一般男子 福島 豊 12・96

○五〇m競走(一位) タイム(秒)

一般女子 田村 浩子 8・29  
50歳以上男子野口 俊雄 7・31

○一〇〇〇m競走(一三位) タイム(分)

小学生男子 福田 和弥 3・42  
一位 松本 賢二 3・43  
二位 飯島 雅人 3・49  
三位

小学生女子 柴 祥子 3・36  
一位 中村 麻利 4・01  
二位 奥野 志乃 4・09  
三位

○一五〇〇m競走(一三位) タイム(分)

中学生男子 長倉 崇宣 4・38  
一位 野内 隆宏 6・01  
二位

○男子字別リレー(六人タイム分)

一位 三本 1・27・09  
二位 千代 1・28・10  
三位 樋春南 1・28・28

○女子字別リレー(四人タイム分)

一位 中央 1・06・43  
二位 御正新田 1・08・89  
三位 野原 1・10・07

一般男子

一位 神谷 友一 5・04  
二位 小沢 弘之 5・08  
三位 太田 謙一 5・10

○字別綱引き

一位 小江川  
二位 須賀広  
三位 柴

○字別玉入れ

一位 樋春南  
二位 下押切  
三位 上新田

○総合成績(得点)

優勝 樋春南 18点  
準優勝 中央 15点  
三位 小江川 14点  
四位 三本 13点  
五位 千代 13点

※同点の場合は、玉入れの個数の多い字が上位



# ふ るさと 再発見

## 地名は語る 「犬飼」

第47話

者に成長しています。その故地は寺内廃寺（花寺）のある江南町周辺と推定されています。犬養（飼）を地形起源の地名とする谷間の沼地を指す語の転化変形とする可能性を、また別案では、近世にできた乾（北西）の角に拓かれた開墾地を意味する乾開（イヌイカイ）↓イヌカイへの変化ではないかと考えます。しかし、三本の集落からみて東方と方向が異なることや、開発者の名が付いていないなどの点から、疑問が残ります。やはり、古代まで逆ると考えて良いのでしょうか。多くの問題が残されたままですが。

大飼の地名は現在の三本地区、江南北小学校北側の帯をいいます。昔から、水田・畑地が大部分を占めていた場所のようです。隣接する三方の地名も「田」が付いたり、耕作地を意味しています。「犬飼」は「犬養」と同意です。元々の由来は、古代の朝廷に仕えた職業民の一つである「犬養部」に出自を持つ氏族の姓名とされ、これらの人々が住んだ土地もそう呼ばれました。犬養部は安閑天皇（六世紀初頭）の頃、設置されたと考えられています。このような専門職業集団には「馬養部」「牛養部」「鶴養部」などもまとめられていたようです。

「犬養部」は文字通り、犬を飼育し、その犬を自在にあやつることを得意としていました。具体的な任務には、朝廷の財物を貯えた大蔵・屯倉などの倉庫や、数ある宮城諸門の警備に着いていたようです。このような職業民は朝廷に直属していたので、朝廷の勢力拡大と共に地方へ派遣されることがしばしばありました。奈良時代以降は国家の地方支配の拠点として、国ごとに国府（現在の県庁に相当）が設置されると中央派遣の役人が

多数任地へ赴いています。安閑天皇の時代、江南町を含む武蔵国は武蔵国造家の争乱という大事件が起きました。日本書紀に記された頼末は次のようなもので、武蔵国造の笠原直使主は同族の小杵とその地位を争い、小杵は上毛野君に援助を求めた。一方、使主は天皇に援けを求め、ついに小杵を倒して地位を守ることができた。そのため彼は、お礼として四ヶ所の土地を屯倉（朝廷の直轄地）として天皇に献上したという。この事件以後、朝廷の勢力が武蔵へ入り込んできます。屯倉の管理者は当然、天皇家直属の者達であり、多くの職業集団を率いてきたことは想像に難くありません。このような屯倉と考えられる場所に現在の比企郡吉見町周辺が掲げられています。また、管理者の長は壬生吉志氏であったとも推測されています。壬生吉志は後の平安時代には男衾郡の長官職である郡司を務めるなど、中央派遣の出自を持ちながらも勢力・財力を貯え、在地の有力



現在の犬飼

# 「安全の暮らしの中心火の用心」 全国一斉秋季火災予防運動

朝夕めっきり寒くなり、いよいよこれから火災の多発期に向かいます。十一月九日(水)から十一月十五日(火)まで秋季火災予防運動が全国一斉に行われます。本年の上半期における全国の火災件数は三一、三三六件で、前年に比べ二、七三一件の減少となっています。これを一日当たりの出火件数でみると約一七三件となり、約八分に一件の割合で火災が発生したことになります。

- 一、住宅防火対策の推進
- 二、物品販売店舗、旅館、ホテルなど不特定多数の人が出入する防火対象物に係る防火安全対策の徹底
- 三、社会福祉施設、病院など自力避難が困難な人が多数入所している施設における防火安全対策の徹底
- 四、工場、倉庫及び寄宿舎などにおける防火安全対策の徹底
- 五、地域における防火安全体制の充実

以上の目標を積極的に推進し、家庭・職場の火災予防に努めましょう。

- 火の用心の七つのポイント
- 一、寝たばこやたばこの投げ捨てをしない。
- 二、子供には、マッチやライターで遊ばせない。
- 三、風の強いときは、たき火をしない。
- 四、天ぷらを揚げるときは、その場をはなれない。
- 五、家のまわりに燃えやすいものを置かない。
- 六、風呂の空だきをしない。
- 七、ストーブには、燃えやすいものを近づけない。

これは、一日当たり約六人の死者が発生したことになります。熊谷地区消防組合管内における火災件数は、昨年の九二件に対し本年九月まで四六件で、昨年同期に比べ二・三件減少しています。火災原因は、放火及び放火の疑い、ガスコンロ、たき火、子供の火遊びの順となっています。これらの火災の原因は皆さんの注意により十分防止できるものが多いと占めています。火災予防運動の重点目標は次のとおりです。



★もし納め忘れがあると……

・納付期間が不足すると、将来、老齢基礎年金が受けられなくなる場合があります。

・障害や死亡の事故があっても障害基礎年金や遺族基礎年金が受けられなくなる場合があります。

★納め忘れに注意してください。

・納付が困難なときは、免除される制度があります。

★納めた保険料は、全額社会保険料控除となります。

★国民年金保険料は、性別、年齢、所得に関係なく一律です。

充実した老後に  
国民年金基金

1 国民年金基金は……

自営業などの人のために、サラリーマンなみの老後保障を目的とした基礎年金に上乘せ給付する公的な年金制度です。

2 加入できる人は……

埼玉県に住んでいる20歳以上60歳未満の国民年金の第1号被保険者です。

3 掛金は……

加入するときの年齢と選択する年金の型・加入する口数によって決まります。月々の掛金が68,000円以内で年金額を設定できます。

お問い合わせ・お申し込み

埼玉県国民年金基金

フリーダイヤル 0120-376525

〒336 浦和市北浦和1-2-5(3F)

年末調整等説明会の開催

本年も年末調整の時期が近づいてまいりました。

年末調整は、給与から源泉徴収した税額と、その年の給与総額を基に計算した年税額を精算する大切な手続きです。

この手続きを間違いなく行っているため、年末調整等説明会を開催します。

なお、年末調整等関係用紙を会場でお渡ししますので、ご出席される際は『年末調整等説明会のお知らせ』ハガキをご持参ください。

日時 11月15日(火) 午前10時より  
場所 勤労福祉センター

訓練非常招集と火災防ぎよ  
演習のお知らせ

江南消防団員及び消防職員による訓練非常招集が次のとおり行われます。

日時 11月13日(日) 午前7時30分から午前8時まで

場所 江南町大字千代411-19  
ゼクセル研修センター及び付近一帯

なお、当日は消防団員を招集するためのサイレンを鳴らしますが、火災と間違わないようお願いいたします。

犯罪捜査にご協力を

江南町内の、1年間における犯罪の発生は、30件を超えております。

犯人を検挙し、事件を解決するために町民の皆さんの犯罪捜査に対するご理解とご協力をお願いします。

○「事件かな？」と思ったら迷わず110番を！

110番などにより通報が早ければ早いほど、被害者を無事救出し、犯人を捕えることができます。

○犯罪について知っていることは積極的に通報を！

不審な人や車を目撃したとか、あるいは、犯人に似た人を知っているといった場合には、ためらわず、ぜひ警察に通報してください。

○聞き込み捜査にご協力を！

あなたの一言が難事件を解決する重要なカギとなりますので、聞き込み捜査で捜査員がお伺いした際には、どんな些細な情報でもかまいませんので、積極的なご協力をお願いします。

○被害にあったときは必ず届け出を！

「被害が少ない」「仕返しに怖い」などの理由から被害の届出をしない人が見受けられますが、警察が被害者の身の安全を守りますので、勇気を出して警察に届けるようお願いいたします。

○指名手配犯人検挙にご協力を！

指名手配犯人を早期逮捕するためには、皆さんのご協力がぜひとも必要ですので、指名手配犯人によく似た人を見かけたなど、指名手配犯人に関する情報は、どんな些細なことでも警察へ通報するようお願いいたします。

こう存ん

俳句会 63

車椅子停めて見つめる鰯雲

新井トモ子

鰯雲母在り日の遠ざかる

橋本 和子

鰯雲婚の荷橋を渡りゆく

新井 加津

ダムいまだ干上がりしまま鰯雲

市川マツエ

鰯雲一番星の見へる頃

井上 道子

大漁の海を思へり鰯雲

松本 とよ

鰯雲映し古沼の静かなり

新沢 直江

鰯雲子の夢宙へ駆けのぼる

沢田乃美子

畑終へて腰の寸空の鰯雲

長谷川津千代

朝顔の閑花記入す留守居役

富岡 牧子

鰯雲ローカル列車に客五人

宅森 清次

天国の夫の近し鰯雲

小鹿原その子

濡れ縁に夫と眺める鰯雲

笠原 ひさ

夕映のときめきにあり鰯雲

佐藤 花枝

夕景に一句を燃やす鰯雲

古谷 まつ

友はいま浄土の旅へ鰯雲

中島 文恵

例会の余韻消へざり鰯雲

岡部 正次

鰯雲自づと消へてゆくさだめ

笠原 久枝

思い出を残してゆきぬ鰯雲

佐藤慎治郎

新涼の良眠さらう救急車

国田 育子

鰯雲風に流れる天の原

関口文三郎

鰯雲更に彩濃く茜空

柴 益次郎

雨欲しや空一面の鰯雲

小泉 美津

整いてやがて崩れし鰯雲

新井 政男

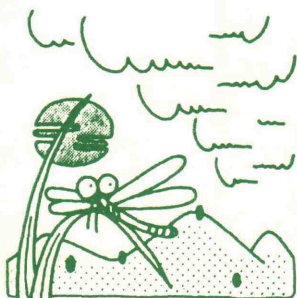









**野本 由佳ちゃん**  
 平成6年1月5日生  
 野本 誠・真弓さんの  
 二女(9ヶ月) 小江川  
 毎日、お姉ちゃんと元気に  
 動き回っています。  
 健康で心のやさしい女の  
 子に育てて欲しいです。

**小澤 晶之助ちゃん**  
 平成5年11月18日生  
 小澤好則・裕巳さんの  
 長男(11ヶ月) 三本  
 ぼくは、めったなことでは  
 泣きません。  
 将来は、強い横綱をめざ  
 しています。

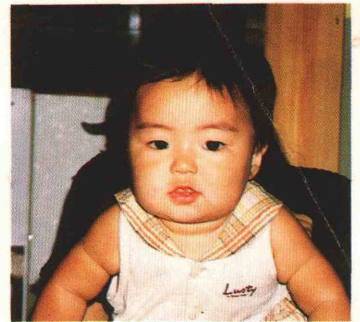

**馬場 清登ちゃん**  
 平成6年1月27日生  
 馬場茂次郎・妙子さんの  
 長男(9ヶ月) 押切  
 近所で人気者、とても愛  
 きょうがよく、お歌が好き  
 な清登です。これからも元  
 気で思いやりのある子に育  
 ってほしいと思います。

**小林 優加ちゃん**  
 平成5年11月19日生  
 小林孝志・知江美さんの  
 二女(11ヶ月) 小江川  
 少し歩けるようになり、  
 いたずら盛りのおてんば娘  
 です。  
 人に優しく、思いやりの  
 ある子になってね!



くらしのアイディア

我が家の生産物を  
 使った自慢料理

大豆と小魚の

栄養満丸揚げ

大沢 幸子さん(種春南)

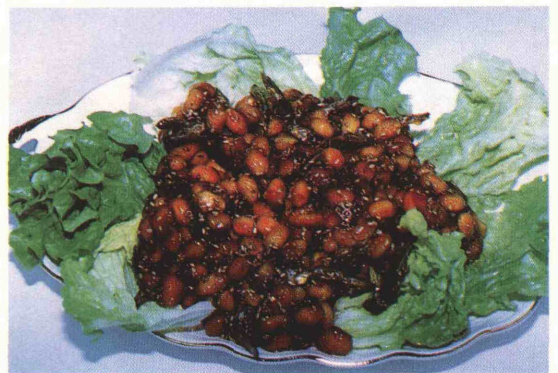

みりん……………小さじ四  
 白ゴマ……………一〇g  
 片栗粉……………適量  
 揚げ油……………適量

▽作り方

①大豆は、水でよく洗い一晩水に  
 浸けておき、くしがささるくら  
 いに煮る。  
 水気をよく拭きとり片栗粉を、  
 まぶしておく。

②小魚は、一七〇度の油でカラッ  
 ト揚げろ。

③片栗粉をまぶした大豆は、②と  
 同じように揚げる。

④鍋に砂糖・醤油・みりんを入れ  
 て弱火で煮る。

煮汁が糸を引くくらいになるま  
 で煮つめる。

⑤④の中に②と③とゴマを加え、  
 よく混ぜ合わせる。

⑥皿に盛りつける。

歳時記

おでんに、かん酒の季節になりました。屋台や縄のれんのおでん屋というと、ちよつと若者向きでないイメージがあります。でも、おでんは最近の若者にも人気があります。コンビニエンス・ストアなどで、おらずに買っていく姿を見かけます。

おでんというのは、煮こみ田楽の愛称のことです。田楽の語源は、田植えのとき豊作を祈って踊った田楽舞いに関係があるといわれています。その田楽は、豆腐を焼いてみそをつけたものが起こりだつたようです。

その後、こんにやくや大根、里芋などの野菜類、アユやウグイ、ヤマメなどの魚類にも田楽の手法を使いました。魚類の場合を魚田(魚の田楽)、野菜類の場合をおでんと呼ぶようになりました。やがて煮こみにしたものを、便宜上おでんと名付けたのです。

煮こみおでんは、江戸末期ごろから盛んになりました。『おでんとかん酒』が庶民に広がり、屋台などで売られるようになったのです。

十一月は「ゆとり創造月間」です。しっかり働き、ゆつくり休む機会をもちたいものです。