



広報

こうなん

93

9

No.247



皆んなで食べるカレーはおいしいね！

8月7日、8日の2日間青少年相談員協議会主催の南・北小6年生を対象にキャンプが行われました。相談員のお兄さんやお姉さんに教えてもらいながら作った夕食のカレーライスをおいしく食べました。その後、キャンプファイヤー。参加した41名の児童には楽しい夏の思い出になったことでしょう。



きじまるくん

今月の特集・敬老特集

編集発行 平成5年9月1日 江南町役場 (☎0485-36-1521)

発行人 江南町長 柴田 忠雄

でもお元気で!!



町の長寿一位

新井 つやさん

(97歳 上新田)

町の長寿一位は、上新田の新井つやさん。明治二十八年十月二十七日生れの九十七歳です。

つやさんは、お孫さん二人と一緒に暮らしています。毎朝七時に起きみんなと一緒に食事をし、天気の良い日には、家の庭を歩いたり、近所の人があれば、縁側でお茶を飲んだりしながら一日を過ごすそうです。

耳が少し遠いのでまめに補聴器を使いますが、足腰は丈夫で、目もはっきり見え、食べ物好き嫌いがなく、なんでもおいしく食べられるそうです。

身の周りのことは、すべて一人で行うので、隣りに住んでいる娘さんも安心して居るようです。いつまでもお元気で長生きしてくださいね。

九月十五日は敬老の日。また、この日から一週間が、老人福祉週間です。

いまや平均寿命八十歳を超えるという世界の最長寿国となった日本。三十年後には、国民の四人に一人が六十五歳以上の超高齢社会が到来しようとしています。

このような時代の中で、お年寄りが生きがいをもって暮らせる地域づくりが望まれるとともに、お年寄り自身の果たす役割りもますます大きくなっていくことでしょう。

町には八十八歳以上の人が三十九人。

今回は、江南町最長寿者(二年連続)の新井さんにご登場いただきました。

65歳以上の年齢・男女別人口

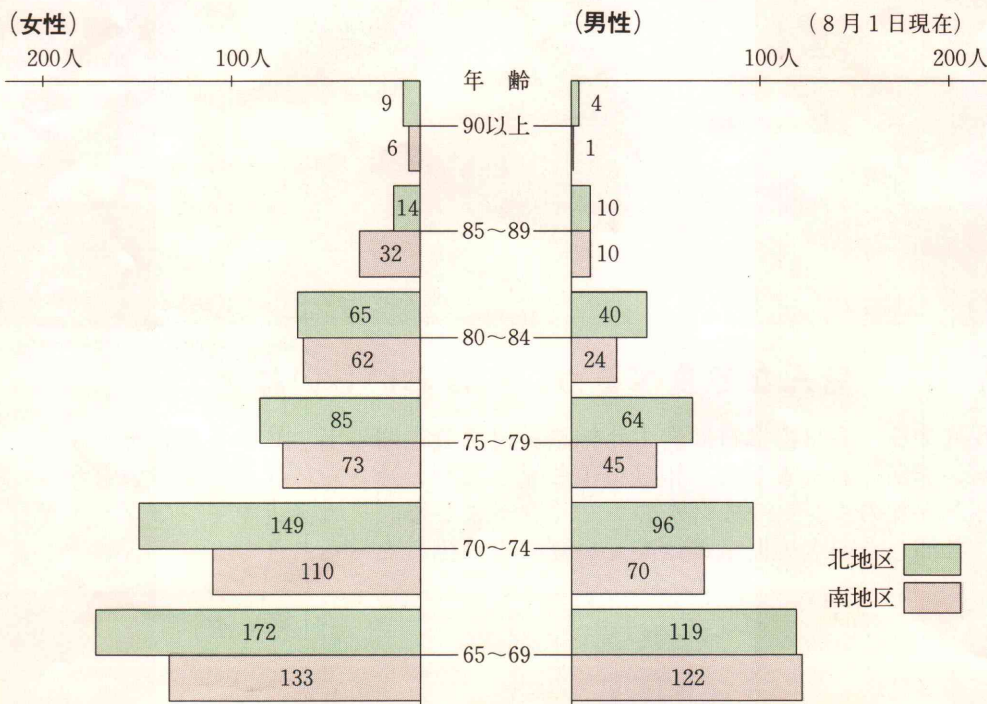

町のお年寄り

町内で米寿(八十八歳)以上を迎えた人は、別表の三十九人の皆さんです。

この中で男女別の内訳をみますと、男性十人に対し女性二十九人と女性の割合が高くなっています。

また総人口に占める六十五歳以上の割合は、十二・五%(昨年は十二・一%)となっています。長寿おめでとうございます。そしていつまでもお元気で……。

長寿番付

(8月19日現在：敬称略)

No	氏名	性別	年齢	生年月日 (明治)	住所
1	新井つや	女	97	28.10.27	上新田98
2	滝田せよ	々	95	31.6.15	樋春339
3	持田もふ	々	94	31.12.5	押切145-1
4	柴田賢次郎	男	94	32.1.3	三本948
5	奥野楽重	々	93	33.1.10	三本522-4
6	近藤おん	女	93	33.2.2	御正新田347
7	小松原千代	々	93	33.7.3	樋春1197
8	湯本さだ	々	92	33.12.6	千代59
9	志田さだ	々	92	33.12.20	板井413
10	反町かう	々	92	34.3.3	上新田231
11	永田揖長	男	92	34.3.11	押切134
12	笠原せみ	女	92	34.6.7	押切801
13	柴田ちか	々	92	34.8.2	押切724
14	久保田てい	々	92	34.8.11	板井894-1
15	田辺恒隆	男	92	34.8.23	小江川1396
16	鶴岡ケイ	女	91	35.6.26	野原461-3
17	井上小藤	々	91	35.8.3	小江川1544
18	坂田佐喜	男	90	35.10.4	押切113
19	宇治川ゆう	女	90	36.2.15	板井591
20	武政ウメ	々	90	36.4.13	御正新田339
21	井上つる	々	90	36.8.18	小江川727
22	岡部ふよ	々	89	37.1.1	小江川849
23	新井のぶ	々	89	37.2.26	御正新田345
24	岡田カク	々	89	37.4.18	野原430
25	小井土恒	々	89	37.6.5	野原461-3
26	上田まつる	々	89	37.6.25	小江川1396
27	柴田きく	々	88	37.10.20	上新田90-1
28	前田二三造	男	88	37.10.27	中央二丁目2-13
29	小林つや	女	88	37.11.1	野原461-3
30	吉田くに	々	88	37.11.8	成沢471-1
31	秋場晃全	男	88	37.12.13	千代425-1
32	丸上イセコ	女	88	38.1.21	野原461-3
33	柴なか	々	88	38.1.25	柴146
34	堀サダ	々	88	38.5.30	小江川1585
35	廣岡静江	々	88	38.6.6	小江川2128-4
36	中崙儀市	男	88	38.6.13	塩432
37	新井久に	女	88	38.6.15	上新田219-1
38	藤野金十郎	男	88	38.7.5	三本745
39	好田忠次郎	々	88	38.7.10	成沢342

おじいちゃん・

いつま

骨粗しょう症とは？

骨の老化と予防について

長寿社会といわれていますが、ただ長生きすればよいということではなく、元気で長生きしてこそ意味があります。そこで、ここでは、なたきりの原因となる骨粗しょう症についてとりあげてみました。

骨粗しょう症とは、骨がもろくなり、骨折しやすくなっている状態のことを言います。この病気になるといういろいろな症状が、まず一番困るのは、転んで手をつ

た時手くびを骨折したり、足をひねってそのまま寝たきりになってしまふ場合も多くみられます。こうなってしまうと、高齢者の日常生活の活動範囲を狭めることになってしまいます。

骨粗しょう症を

予防するには

一、カルシウムを多くとりましよう。

カルシウムの多いたべもの



二、毎日運動をしましょう。運動をしていると骨がしっかりして硬くなり丈夫にな

ります。三、アルコールの飲み過ぎや喫煙には注意しましょう。

町の老人福祉事業の紹介

～ おとしよりの住みよいまちに ～

短期保護

六十五歳以上で常時介護が必要なお年寄りのいる家庭で、一時的に面倒がみられなくなるような時（介護者の冠婚葬祭・病気など）に、おむね一週間以内お年寄りをお預りします。

費用は一日千百円です。

緊急通報システム

ひとり暮らし老人などが、急病、事故などのため救助を必要とする時に緊急通報電話・携帯無線発信



機を置きます。万一事故などがあれば、救急出動が受けられるように熊谷地区消防組合に直結されています。

老齢年金

敬老記念品

お年寄りに対し、敬老と長寿を祝福するために祝金が贈られます。対象は、九月一日現在で町に六ヶ月以上住んでいて、満七十歳以上の人です。

支給額は次のとおりです。

老人クラブ

への助成

○七十歳～七十九歳 四千元
○八十歳～八十四歳 五千元
○八十五歳以上 六千元
また、敬老記念品も贈られます。

特殊ベッドの貸し出し

します。費用は無料です。ただし、申請に必要な医師の意見書代は実費負担となります。

ねたきり老人手当

ねたきりのお年寄りなどのいらっしゃる家庭に、特殊ベッドをお貸しします。ねたきりの人が食事を取る時などに便利です。料金は無料です。

六十五歳以上の人で、病気などで六ヶ月以上ねたきりになっている人に月額五千元が支給されます。

詳しくは、役場住民課までお問い合わせください。

ホームヘルパーの派遣

高齢や病弱などのため、自分の身の回りの用事が困難なひとり暮らしのお年寄りに、ホームヘルパーが訪問してお世話します。

入浴サービス

ねたきりになりますと自宅での入浴は大変です。そこでこのような場合は入浴サービスをご利用ください。移動入浴車が月に一度自宅を訪問し、入浴のお世話をいた



海外視察研修レポート

第四日目 パリ市内視察

柴サツエ
馬場光代

朝五時起床。部屋の空気が肌寒く感じ窓から外を見てみると、まだ薄暗くうっすらと雪化粧。水銀灯に照らされた雪の結晶がキラキラ光り輝き、とても美しい。

昨夜の少々の雪で両サイドに樹氷の続く道路、水墨画の世界のような風景の中ミュンヘンを後に一路空港へ。

出国手続きを済ませ、九時五十分発エールフランス五〇一便で空路パリへ。機内の窓から外を見ると、久し振りの日の光（太陽）を見ることが出来た。

雲の絨緞の上を滑る様に泳いでいるわたしたちの飛行機。真っ青な空、明るい陽光に酔っているうちに、十一時二十五分パリのシャル・ドゴール空港に到着。その後、パリ市内を視察する。

日本語を流ちょうに話すフランス人のガイドさんに、パリはとても治安が悪く、スリや置き引きが大変多いので気をつけるよう注意された。窃盗グループが街のあちこちに居て、日本人観光客を狙っていると言われ不安になり、わたしたち女性はオーバーコートの下

にハンドバックをさげ、警戒しながらの市内視察となった。

凱旋門は、シャルル・ドゴール広場に建設された高さ五〇メートル、幅四五メートルの建物で、ナポレオン一世によって建てられたものである。この広場から、美しい道路が放射状に広がり、そのうちで最も有名なのがシャンゼリゼ通りである。

シャンゼリゼ通りは、凱旋門からコンコルド広場に至る全長二キロ、幅が一二四メートルの大通りである。その名にひかれて集まる観光客、両側に並ぶ高級ブティックには、世界一高価で高級な品物が置かれ圧倒される思いであった。エッフェル塔は三〇七メートルの高さで、パリのシンボルである。展望台が三方所あり、一番上のものは地上から二七四メートルの所にある。天気の良い日にはここから半径七〇キロに及ぶパリ近郊が見渡せるとのこと。

この塔は、一〇四年前にパリで万国博覧会が開かれたときに作られたそうです。ノートルダム寺院は、パリの中

心のシテ島に建立されており、塔の高さは六九メートル中世ゴシック建築で正面の彫塑とバラ窓のステンドグラスは、とても美しい。「ノートルダム」のせむし男」で有名な寺院である。この大聖堂は、一六三三年より二五〇年の歳月を費やして完成させたものである。

コンコルド広場はフランス革命（一七九三年）の時、ルイ十六世、マリーアントワネットら一四三名が断頭された場所。エジプトから贈られたオペリスクが中央に立ち、ローマ様式の噴水もあり世界一美しい広場と言われている。

パリは、中央を東から西に大きくへの字形に流れるセーヌ川によって右岸、左岸に分かれている。その河岸の移り変わる夜景を見るため、バトームーシユ（遊覧船でのデイナー）に乗船した。ノートルダム寺院、ルーブル美術館、サントシャペル、エッフェル塔、自由の女神、両岸の新芽を芽吹いた樹木が船の両脇からライトアップされ、照らしだされた街並みの美しさは筆舌に尽くしがた

はピアノとバイオリンの奏でるジャンソンの調べに乗船客は、うっとり聞き惚れ国際観光都市パリの演出は、心憎いまでに完璧であった。

パリの印象は「花の都パリ」、「世界のモードを創るパリ」などのキャッチフレーズから華やかなものを想像していたが、パリジェンヌの服装はその割に流行に左右されていないように感じた。それに比べ日本人観光客が高級ブティックなどに多く見られ、何か彼等の商業ベースに乗せられている様な感じを受けた。一方、冬枯れのパリは灰色一色で「パリは灰色の装飾面だ」と言った人がいるが、街の佇まいの美しさは五〜六階の高さを揃えた建物が隙間無く並んでいるためではないだろうか。

これらの建物はアパートが多く、戸建て住宅はほとんど見られない。従って庭や緑地が少ないが、都市地域に大規模な公園が整備されており、緑地空間としてこの公園の果たす役割は大きいと思う。

総体的に見てみると、世界中からの観光客が訪れているためか、治安と環境・衛生面では日本の都市の方が優れているように思えた。ドイツでもパリでも感じたことは、自動販売機、広告、看板などがなく市内には空き缶も落ちていなかった。



J村議会議長会臨時総会



杉田議長が全国町村議長会会長に

7月28日、全国町村議員会館において開かれた、全国町村議会議長会臨時総会において、満場一致で当町杉田彌平議長が会長に選任されました。また同時に町村議会議員共済会会長・(財)全国町村議長会館理事長に就任されました。

議長会は全国2,572町村の議長で構成され、地方自治の振興発展と地方議会権能の充実に寄与することを目的としております。

区画整理竣工記念碑の除幕式

8月17日、役場前の原谷公園内で中央第一土地区画整理組合の竣工記念碑の除幕式が関係者多数出席し行われました。

これは、町中心部の都市基盤の整備を進めるために、土地区画整理事業に着手すべく昭和55年9月に組合の設立認可を得て、今日まで約12年余りにわたり、区画整理事業を進めてきましたが、工事なども終わり、公園内に立派な記念碑が建てられました。

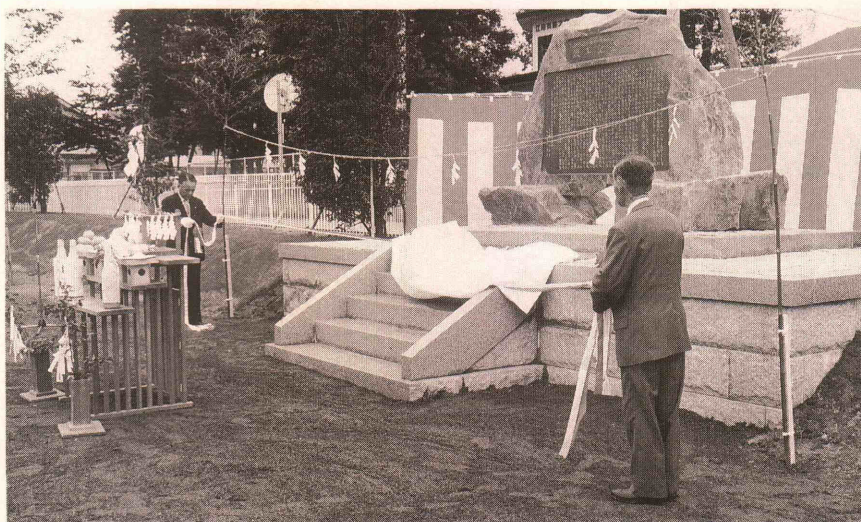

夏の交通事故防止運動

7月20日から8月31日までの43日間、夏の交通事故防止運動が実施されているなかの8月10日、県道（熊谷・小川秩父線）のセブンイレブン前の交差点で、交通安全母の会、交通指導員、警察官の皆さんにより、交通事故防止街頭指導が行われました。

約1時間にわたり、啓発物の配布などを行い交通事故防止をドライバーの皆さんに呼びかけました。

9月の当番	工事店名	電話番号
1・6・11・16・21・26	(有)笠原設備工業所	36-3662
2・7・12・17・22・27	(有)松本設備	36-5177
3・8・13・18・23・28	(有)加藤ポンプ店	36-0310
4・9・14・19・24・29	(株)光栄建設	36-1052
5・10・15・20・25・30	(株)コバヤシ	36-1206

水道の故障・修理は、水道工事を施工した指定工事店か、**当番の指定工事店へ**お願いしてください。



江南中サッカーで初優勝

8月16日、浦和駒場競技場で県民総合体育大会のサッカー（中学の部）で準決勝・決勝が行われ、見事に江南中サッカー部が初優勝を飾りました。

江南中は、準決勝戦で東松山東を2-0で破り、決勝戦では浦和木崎を3-2で下し、優勝の栄誉に輝きました。

おめでとうございます。

基本健康診査

基本健康診査が8月3日から11日までの7日間、内容もさらに充実して、町の保健センターで行われました。

本年も保健センターと各字を町の行政バスが運行し、7日間で646名の皆さんが受診しました。

医学が進歩したとはいえ、病気、とくに成人病予防には日頃からの健康管理が大切です。これを機会に健康について、あらためて考えてみてください。



人命救助の秋友さんに感謝状！

6月29日(火)、南小学校一年生の児童が帰宅の途中に大沼公園にあやまって傘を落とし、それをひろいあげようとして本人も沼に落ち、ランドセルを浮き輪がわりにしていたところ、大字押切の秋友範子さんが、竹ざおを使って児童を引き寄せ無事に救助しました。

この功勞により8月3日に熊谷警察署大野署長より感謝状が贈られました。

胃がんは治る病気

◎早期発見がキメ手

日本人のがんの特徴は胃がんが圧倒的に多く、男女ともがんによる死亡の第1位となっています。これも、最近は減少する傾向がみられます。食生活の変化、検診の普及、医療技術の進歩による成果といえます。検診で発見される胃がんのうち、早期がんが多く進行がんが少ないのです。

胃の痛み、もたれ、更に吐き気、食欲がない、体がだるいといった症状があつて病院で発見される場合、進行がんが多いということですね。「大丈夫だから」、「今、何ともないから」でなく、キチンと検診を受けることが、胃がんを治すことにつながります。検診後、精密検査が必要といわれてもがんとは限りません。胃潰瘍やポリープ、胃炎等を見つけてあげることができますし、異常なしの確認をして安心した生活をしてください。

胃を守る食習慣を

胃がんを予防するには、胃に負

担のかからない食生活に改善することです。食塩は、胃壁を保護している粘膜を溶かす作用があります。高塩分の食品を少なくし、栄養のバランスを考えて、バラエティに富んだ食事内容にすることで予防できます。牛乳、緑黄色野菜には、発がんを抑制する作用があります。熱過ぎ、焦げたもの、濃い酒は飲まないこと、タバコはやめる、腹八分等食生活習慣を変えることが大切です。

◎胃がん検診を受けましょう

町では、秋季胃がん、大腸がん検診を実施します。
・対象者 四〇歳以上
(七月〜十二月生れ)

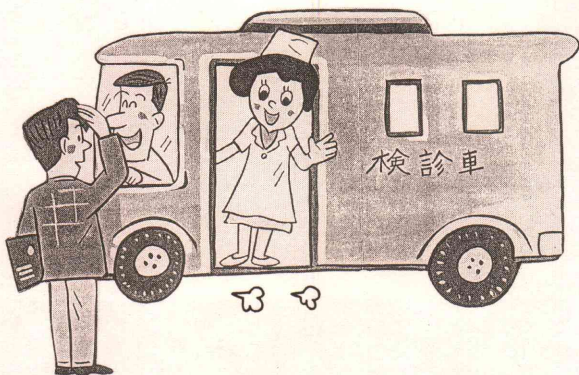

検診項目	実施月日	会場
胃検診	9月8日(水)	農協南支所
〃	9月9日(木)	農協本所
〃	9月10日(金)	保健センター
大腸検診	胃検診と同時に実施します。	

昨年の胃がん集団検診受診者は三〇七名で発見者はゼロでした。又過去五年間の胃がん検診で、がん発見者は二名でした。

親子卓球教室

七月二十六日から三十一日までの四日間、小学四年生から六年生を対象に親子卓球教室が開催されました。

今年も卓球愛好会の人たちの指導により各学年に別れて練習を行いました。はじめは、うまくボールが返らなかつた子供たちも最終日には、ラリーが続くまでに上達し、なごやかな雰囲気の中で楽しい教室になりました。



江南山の会からのお知らせ

七月二十四日から二十五日の二日間、江南山の会では、富士登山教室(夜行日帰り)を行いました。

当日は、三十名が参加し中型バスにより富士山へ行きました。大人から子供まで、楽しく登山を行い充実した教室になりました。江南山の会では、他にも年間を通じて色々な活動(ハイキング、スキー等)を行っています。現在、会員を募集中です。詳しくは、江南山の会事務局へ



代表 大島敬治
☎三六一五四五五

前回に続き新田開発の実態を見てみましょう。県内の代表的な新田開発は、江戸時代中頃幕府の権力者であり、川越藩主でもあった柳沢吉保の指揮により実行された三富新田開発があります。

三富新田は現在の三芳町・所沢市に広がる台地上の開墾です。この開墾地割は、今でも大きな変更は無く耕作されています。整然とした道路・耕作地・住宅・山林の配置と区画は、本来の地形・風土を損うことなく実施された優れた都市計画・土地改良事業といえます。地割の基準に村の中央を通る直線道を造り、道に面して住宅を並べます。一軒分の間口は四十四間(約七十二メートル)、奥行は三七五間(約六七五メートル)の短冊形の区画(約五町)とし、住宅の背後を耕作地・山林に分けました。耕地はさらに一反程に細分し、ほぼ二・三町の広さがあった。山林からは肥料・薪・牛馬の飼料を得ていました。

所といえは気づかれる方もあると思いますが、須賀広「新田・新田裏」の一带がそうです。

この新田開発地は、大沼の東側台地に広がり北は中沼、東は伝兵衛沼まで続くようです。この地域を地籍図や航空写真で見ると明らかな開墾地割を確認できます。道路に面して耕地・宅地・屋敷森・耕地と順次北へ配置し、その区画が四〇〇メートルに及んでいます。基本的な地割はやはり短冊形で、町内で最も良く残る典型的な新田開発の場所です。

耕地や屋敷地等の配置は細部で異なりますが、三富と同様の開墾地割をしています。旧須賀広村は「本田・宮内・宮脇」等の地名場所のように和田川に面した地域より開墾が進み、順次台地の奥へ向けて開墾に着手されたことが地名から推測できます。おそらく開墾の裏付となる文書資料も残されていることでしょう。

『新編武蔵風土記稿』には、延享元年(一七四四)に「神尾若狭守が須賀広村持添新田を檢地」している



ので、前述の新田一帯のことがこの記事に該当し、江戸時代中頃までに新田開発が終了したと推測されます。三富新田はこれより五十年以前に開墾を完了させており、事前に須賀広村より視察に行っていることも想像されます。柳沢吉保の家系は甲斐武川衆の出身といわれ、江戸時代初頭の江南地方に多く土着した人々と一党を成していました。後の両者を結びつける証拠は見当りませんが、新田開発に当たっては広く他地域を見分し、その良い例を模範とし事業を興したとしても、その機会に意外の人の結びつきを考えても不思議ではないようです。



町民グラウンドゴルフ

大会のお知らせ

第六回町民グラウンドゴルフ大会が九月十八日、運動公園で夜間照明を使用してナイターで大会が行われます。

初秋の夜のひとときを、グラウンドゴルフを通して楽しく過ごしませんか。

町民のみなさんの積極的な参加をお待ちしています。

詳しくは、つぎのとおりです。

主催 江南町体育協会

江南町教育委員会

期日 九月十八日(土)

受付 午後六時～

競技開始 午後六時半～



場所 江南町運動公園

種目 ○個人戦(十六ホール)

●一般男子の部

●一般女子の部

○団体戦(十六ホール)

●六名で一チームを編成し出場する。(個人戦のスコアとして)

も有効)

参加費 無料

表彰 各部とも三位まで表彰

ホルインワン賞

申込み 九月十三日(月)までに

教育委員会へ申し込んで

ください。(定員一〇〇

名になり次第しめきります。)

場所 埼玉県立深谷青年の家
定員 各20~30名、先着順
 9月14日(火) 午後7時より
 9月19日(日) 午後5時まで
 教材費を添えて、直接青年の家へ
問合せ 深谷青年の家 ☎71-7548

☎048-775-4152
内容 (0歳~18歳未満)
 ・子どもの発達について
 ・子どもの性格行動について
 ・登園・登校しぶりについて
 ・家庭での養育について

設備の状況や世帯の居住状況などを調査します。
 調査は、10月1日現在で町内182世帯を対象に行われます。調査対象となるお宅には、9月23日から知事が任命した調査員が調査票を持って訪問しますので、ご協力をお願いします。

(調査内容は、法律によって「統計」以外にはその使用が強く禁じられていますのでご安心を。)

問合せ 企画課統計係 内線221

パーソン・トリップ調査

県では、10月から11月にかけて、人(パーソン)の動き(トリップ)に関する大規模な交通実態調査を実施します。

この調査は、人の動きに着目し道路、鉄道、バスなど都市交通の利用実態を正確に捉え、将来の総合的な町づくりに生かすため、建設省が中心となって、一都四県が共同で東京50キロメートル圏域を対象に実施するものです。

調査の方法は、300世帯に1世帯の割合で対象となる家庭を選び5歳以上の人に期間中のある1日について、「いつ、どこで、どのような目的で、どのような交通機関を、どのように利用したか」をお聞きします。

選ばれた家庭には、前もってはがきで連絡のうえ、調査員が調査票を配布し、後で回収にうかがいますのでご協力をお願いします。

問合せ 建設課 内線251

そ の 他

国民年金保険料を納めましょう

農業・商業・自由業などの第1号被保険者は、自分で保険料を納めることになっています。

◆免除期間の保険料も納付を
 免除を受けた期間の保険料は、10年前までさかのぼって納付すること(追納)ができますので、必ず追納するようにしましょう。

◆過去の未納保険料も納付を
 平成5年3月までの保険料が未納になっている人には、社会保険事務所から納付書が送られますので、金融機関や郵便局などで納めてください。2年を経過すると時効で納められなくなります。

平成5年 住宅統計調査にご協力を

住宅統計調査は、住宅の国勢調査、ともいわれる我が国の最も基本的な統計調査の一つで、昭和23年以来5年ごとに実施されています。この調査は、住宅の種類、広さ、住宅

そ う だ ん

暴力団に関する 無料法律相談

暴力団問題に明るい弁護士、警察官及び暴力追放相談委員が協力し、それぞれ専門的立場から相談を受けます。料金は無料ですし、もちろん個人の秘密はお守りします。

日時 10月6日(水)午後1時から午後4時まで

場所 パストラル熊谷3階会議室
内容 暴力団が関係する民事・刑事問題一切

問合せ 財埼玉県暴力追放・薬物乱用防止センター
 ☎048-834-2140
 警察本部暴力団対策一課
 ☎048-832-0110

子どもと家庭電話相談

県中央児童相談所では、「子どもと家庭電話相談」を行っています。相談の秘密は固く守られますので、お気軽にご相談ください。なお、子ども本人からの相談も受けています。
時間 午前9時から午後9時まで

こうなん 俳句会 50

- 松落葉戦史をつづる碑に降りり 岡部 正次
- きつぱりと水を弾じきて茄子の紺 佐藤 花枝
- せせらぎに遊ぶ童の夏帽子 佐藤 慎治郎
- 電柱の影が植田に揺れにけり 笠原 ひさ
- 栗の花こぼれて濡れて踏まれけり 新井 加津
- 梅雨晴や浅間の嶺の目に近し 宅森 清次
- 梅漬けに塩を薄くと頼みけり 柴 益次郎
- 朝顔の短かき命開きけり 松本 とよ
- 今日の宿入道雲の立つる峯 小島 文恵
- 荒御與荒れよと太鼓打ちに打つ 橋本 和子
- 梅雨晴間心も晴れる山路かな 瀬山 芳久
- 収穫の悦びありぬ梅雨晴間 笠原 久枝
- 夏布団重たく思ふ目覚めかな 井上 道子
- 白昼の心ゆさぶる雷雨かな 小泉 美津
- 葬式の重なりて梅雨寒きかな 富岡 牧子



幼稚園年長なつまつり

- 梅雨最中ゲートボールの音ひびく 長谷川津千代
- 夏の雲追いつ追はれつ峯となる 新井トモ子
- 新漬の梅ほうばりて四季うれし 国田 育子
- 吾が掌より助走してんと虫翔てり 古谷 まつ
- 一人居てする事もなし遠花火 市川マツエ
- 溪谷に螢火の見ゆ神秘かな 小島 孫一
- いそいそと句会に急ぐ植田みち 小鹿原その子
- 東の間の梅雨晴まぶし野を廻る 新井 政男

もよおし

農林学級 (9月)

開催日	内 容	時 間
11日(土)	木工型抜き	午前10時
11日(土)	木工型抜き	午後1時30分
12日(日)	木工ティッシュケース	午前10時
16日(木)	手打ちそば	午前10時
18日(土)	木工飾り椅子 (~19日まで)	午前10時
19日(日)	サツマイモ収穫	午後1時30分
22日(水)	まんじゅうづくり	午前10時
26日(日)	木工工作室開放	午前10時
26日(日)	サツマイモ収穫	午後1時30分
28日(火)	キノコ採りのポイント	午後1時30分

費用 無 料
 問合せ 農林公園管理事務所
 ☎83-2301

花き園芸講座 (9月)

開催日	内 容	費 用
7日(火)	ユキワリソウを楽しむ	500円
8日(水)	植木の芽接ぎを楽しむ	1,000円
21日(火)	秋の園芸を楽しむ	1,000円
28日(火)	キノコ採りのポイント	無 料

※時間は、午後1時30分
 対 象 一般県民
 受 付 毎月1日午前8時30分から行います。

問合せ 大里郡川本町本田5768-1
 埼玉県農林公園内・植物振興センター内 ☎83-2841

文化講演会の開催

町人材育成推進協議会主催による文化講演会を開催いたします。著名な作家お二人を迎えての講演会となりますので、多数の皆さんのご参加をお願いします。

日 時 9月5日(日) 午後1時開場
 会 場 勤労センター講習室
 講 演 「野麦峠を越えた娘たちは12歳だった」
 山本 茂實先生(作家)
 「この生きにくい現代をどう生きるか」
 河野 實先生(作家)

講師のプロフィール
 ☆山本茂實氏…「あ、野麦峠」の原作でしられる庶民派の作家。他に「日本青年は健在だった。」「生き抜く悩み」など多数あります。
 ☆河野 實氏…自らの体験から出版した「愛と死をみつめて~ある純愛の記録」は、大ベストセラーとなったほか、唄や映画になりました。

パソコン講座

日 時 9月28日(火)、29日(水)、30日(木)のうちいずれか1日。
 午前9時30分~午後4時30分
 対 象 パソコンを勉強したい人
 場 所 熊谷福祉センター
 定 員 各回10名

申込み 9月17日(金)午前9時から電話で受付け ☎21-5421
 受講料 5,150円(消費税含む)
 問合せ 熊谷福祉センター
 ☎21-5421

痴呆性老人介護講習会

痴呆性老人(ボケ)をかかえる家族を対象に介護講習会を開催します。ボケとはいかなるものか、またその介護はどうすべきかを皆で学んでみませんか!
 日 時 9月22日(水)
 午後1時30分~3時30分
 場 所 町勤労福祉センター
 問合せ 保健課 内線311

ぼしゅう

深谷青年の家
 青年スクール生募集

日 時 9月28日(火)~3月10日(木)
 午後7時~午後9時
 対 象 18歳~35歳の県内在住在勤者(高校生は除く)
 内 容・火曜コース
 書道、茶道、陶芸、パドミントン
 ・水曜コース
 初級英会話、華道、調理Ⅰ、七宝焼
 ・金曜コース
 調理Ⅱ、着つけ、ハーブ&ポップリ、卓球
 費 用 受講料は無料(教材費実費)

七月中届出
 笠原 網野 鈴木 青木
 廣治 丈夫 びね ちか
 87 68 73 94 年齢
 歳 歳 歳 歳
 野 樋 樋 押
 原 春 春 切
 (敬称略)

なぐやみ申し上げます

千 板 小 野 須 上 成 七
 田 吉 井 江 高 菊 賀 大 芝 新 福 中
 口 代 野 井 上 川 木 池 賀 澤 田 島 沢
 勇 夏 純 彩 美 省 拓 夏
 希 生 一 絵 帆 吾 哉 葉
 長 二 長 長 長 二 二 二
 男 女 男 女 女 男 男 女
 (道明) (秀夫) (剛) (顕) (守弘) (真治) (進) (英人)
 (敬称略)

お誕生おめでとう



町民のうごき

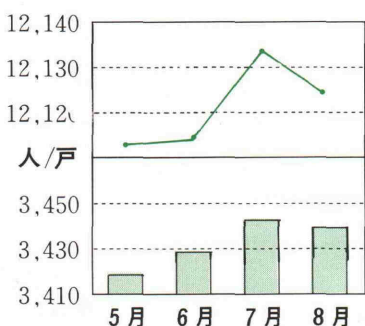

8月1日現在

人口 12,124 -9
 男 6,004 +1
 女 6,120 -10
 世帯 3,439 -2

平成5年 救急出動状況

救急出動状況		7 月	累 計
交 通		8 件	3 6 件
一 般 負 傷		0 件	7 件
急 病		5 件	8 2 件
そ の 他		1 件	1 3 件
合 計		1 4 件	1 3 8 件



加藤 翔ちゃん
平成4年11月10日生
加藤正美・幸子さんの
長男(9ヵ月) 千代
おふろが大好きな男の子
です。
元気で、やさしい子に育
ってほしいです。

丸山 百合ちゃん
平成4年12月2日生
丸山昭仁・幸子さんの
長女(8ヵ月) 塩
毎日歩行器に乗って、お
もちゃをふり回し、元気に
遊んでいます。
これからも元気で優しい
子に育ってほしいです。

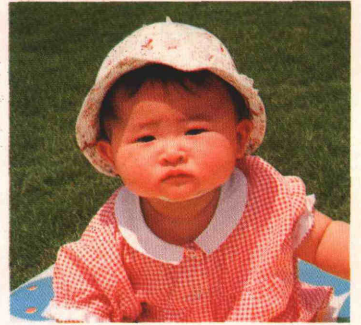

堀 雅恵ちゃん
平成4年11月12日生
堀 順一・薫さんの
長女(9ヵ月) 押切
食欲おうせい、気分は最
高!
ベビーカーで散歩が一番
かな。好きなくだものは巨
峰。まだまだあるヨ。

小林 瑞希ちゃん
平成4年9月6日生
小林孝志・知江美さんの
長女(11ヵ月) 小江川
ちよっとおすまし、でも
いつもは、元気いっぱい我
が家の人気者!
健やかで、優しい子にな
ってね。

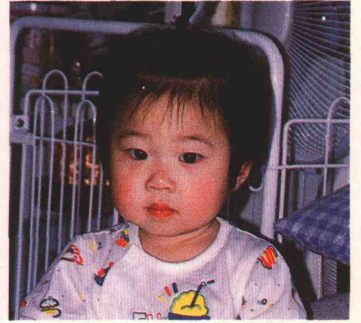

くらしのアイデア

我が家の生産物を
使った自慢料理

カボチャの姿焼き

松本依子さん(上押切)



- ▼材料
- カボチャ……………一個
 - 豆腐(木綿)……………二丁
 - 玉ねぎ……………1/2個
 - 赤ピーマン……………一個
 - しいたけ……………四枚
 - バター……………大さじ一杯
 - パン粉……………大さじ四杯
 - 塩……………小さじ一杯



- ▼作り方
- ①カボチャは上部を三分の一ほど切り、種をスプーンでくり抜く。
 - ②豆腐は布巾で包み、まな板にはさんで水切りをする。赤ピーマンはヘタと種を取り、玉ねぎ、しいたけもみじん切りにする。
 - ③フライパンにバター大さじ二分の一を溶かし②の野菜を炒める。そこへ豆腐を手でつぶしながら加え、パン粉大さじ二杯、塩、こしょうで味をととのえる。火を止めてから溶き卵を加え、粘りが出るまでよく混ぜる。
 - ④③を①のカボチャの中に詰め、上の残りのバターをのせ、パン粉をふりかけ百八十度のオーブンで三十分ほど焼く。

編集後記

私たちの身の回りのにおいては、自然の有機物から発生するものだけでも約四十万種といわれています。そのうえに、人間の手によって作り出される香りや悪臭が加わり、その数は計り知れません。そんな中で、「においの分からなくなる」といういわゆる嗅覚異常の人が最近増えているとか。欧米人に比べて、日本人には元来嗅覚異常が多いのですが(これは鼻の高さが関係しているとか)、半分以上は慢性的な鼻の病気が原因となっています。

鼻の病気による嗅覚異常は、適切な治療を受ければ治りますから、早めに専門医で受診してください。嗅覚は順応性が強く、条件づけされやすいという特徴を持っています。不快なおいでも、かぎ続けていると気にならなくなるのもそのため。悪臭の場合、この慣れは救いでもあるのですが、半面、嗅覚を鈍らせることにもなります。嗅覚異常を防ぐために、日常生活では身の回りを清潔に保つ、換気を心がける、あまりに強烈なおい、香りは避けるなどが大切です。ふくいくとした花のかすかな香りが、いつも楽しめるようでありたいものです。