

広報

こうなん



国体馬術競技リハーサル大会では埼玉県選手が大活躍でした！

| | | | | |
|---------------------------------|----|----|---|----|
| コバトン記者の国体レポート | 2 | 3 | 4 | 5 |
| 「江南町行財政緊急改革プラン」町民懇話会委員の募集 | | | | 6 |
| 老人保健医療についてのお知らせ | | | | 7 |
| 子どものしあわせのために | | | | 8 |
| 平成16年度の介護保険料について | | | | 9 |
| 社会を明るくする運動・平成16年度自主文化事業 | | | | 10 |
| 参議院議員通常選挙・トピックス | | | | 11 |
| こちら保健師です | | | | 12 |
| 図書館だより | | | | 13 |
| くらしの情報 | 14 | 15 | | |
| 江南町指定文化財紹介・すこやかさん | | | | 16 |

2004 July



No.378

コバトン記者の国体レポート

第11回

梅雨特有のむし暑い日が続いていますが、みなさんお元気ですか。

今日は、5月29日・30日に行われたリハーサル大会について写真で振り返ってみます。



国体馬術競技リハーサル大会が5月29日、30日の両日、江南特設馬術競技場で開催され、人馬一体の妙技が繰り広げられました。この大会は、本大会に向け、大会の運営をチェックするとともに、国体への気運を高めるために行うものです。全国10都県から78名の選手・監督・ホースマネージャーのみなさんと、51頭の競技馬が参加し、馬場馬術競技・障害飛越競技・ダービー競技など、9競技が行われました。普段あまり観戦する機会がない競技ということもあり、観客席は、時折立ち見ができるほどの大盛況で、選手のみなさんへは、温かい拍手が送られていました。また、大会運営については、自衛隊のみなさん、町内のボランティアのみなさん他多数のかたのご協力により、大成功のうちに幕を閉じ、10月24日から28日にかけて行われる秋季大会への弾みとなりました。

●開会式

盛夏を思わせる、絶好のコンディションの中、第59回国民体育大会馬術競技リハーサル大会が10都県の選手・監督、その他多数の大会関係者を迎えて盛大に開催されました。



盛大に行われた開会式



保々・松本両選手による選手宣誓



福田町長による歓迎のあいさつ



小学生・中学生も式の運営に協力

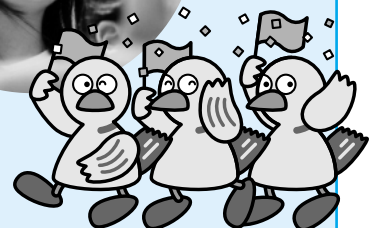

●埼玉県選手の活躍

今大会では、小泉選手が成年男子標準障害飛越競技、スピードアンドハンディネス競技の2種目で優勝した他、江南出身の松本選手も少年リレー競技で第2位、少年ダービー競技で第4位を獲得するなど埼玉県選手も大いに活躍しました。



小泉（上）と
小谷野（下）選手による
豪快な飛越



江南出身の松本選手も大活躍



橋本選手による人馬一体の妙技

●大会を支えた人々

リハーサル大会期間中の27日～30日では、4日間で延べ約1,400人のボランティアのみなさんに会場内外の清掃・式典運営・入退場時の馬具の運搬など様々な分野でご協力いただきました。



表彰台を運ぶのも大変です



きれいな会場作りにご協力いただきました

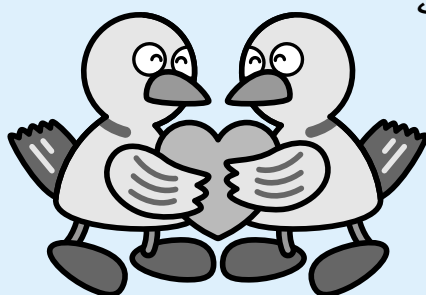

筆耕者のみなさんも真剣です



埼玉県立高等看護学院のみなさんも大活躍



●自衛隊のみなさんの協力風景

今大会では、陸上自衛隊大宮駐屯地第32普通科連隊の約70名のみなさんのご協力をいただいて、障害の設置・撤去を行っていただくなど大会のスムーズな運営に多大なるご尽力をいただきました。

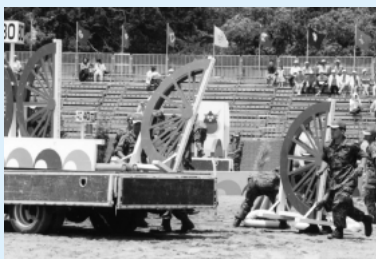

障害を迅速に設置・撤去して
いきます



重い飾花も軽々と…



大宮駐屯地第32普通科連隊の
みなさん



●大会期間中の会場の様子

大会期間中は、競技を観戦するためのスタンドはもちろん、野点所や売店などのたくさんの人が楽しめる様々な施設が設置されました。



スタンドも超満員でした！



野点所でちょっと一服



総合休憩所にもたくさんの方が



売店も大人気



暑いので散水車も大活躍



馬も気持ちよさそう！



会場内外に設置された歓迎装飾

●閉会式

たくさん感動を与えてくれた埼玉県選手団と9都県の選手に会場に訪れた多くのみなさんから称賛の拍手が送られ、閉会式も無事終了することができました。



佐藤日馬連副会長によるあいさつ



閉会式での入場行進



大会の成功に役員も感無量



秋季大会でまた会いましょう!!

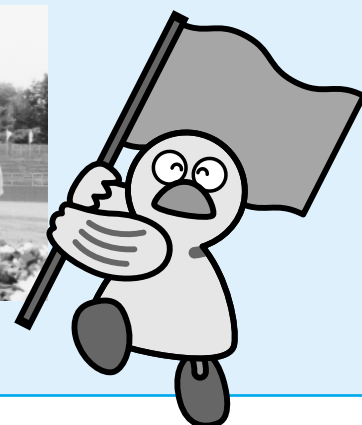

お知らせ

コスモスの種まきに ご協力いただけるかたを募集します。

本町では、間近に迫ってきた秋季大会に向けて競技会場周辺及び町内にコスモスを植えて、全国から来町されるみなさんをお迎えする予定です。

そこで彩の国まごころ国体江南町実行委員会では、コスモスの種まきにご協力いただけるかたを募集します。

1. 実施日 8月8日(日)
2. 業務内容 会場周辺及び町内へのコスモスの播種
3. 応募期間 7月1日(木)～7月23日(金)
4. 応募方法 下記に電話又は官製はがきに住所、氏名、電話番号をご記入の上、郵送してください。
5. 応募・問合せ先

〒360-0192 (所在地記入不要)

彩の国まごころ国体江南町実行委員会「コスモス播種協力者募集」係

TEL 536-1521 (内線131・132)

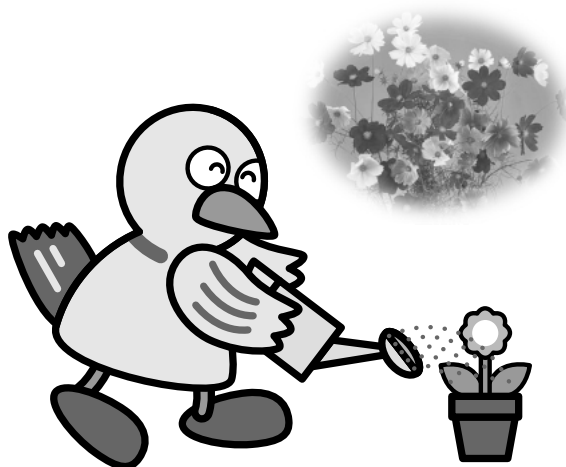

「江南町行財政緊急改革プラン」 町民懇話会委員を募集します！

町では、このたび、当面の行財政運営の指針とするため、「江南町行財政緊急改革プラン」を策定することとしました。

町の財政は、引き続き町税の減少、国の三位一体改革に伴う地方交付税の減少など、財源の確保が非常に厳しい状況となっています。

平成14年度からは、町税や地方交付税の減少に対応するため、基金（家庭でいえば貯金）を取り崩したり、町債（家庭でいえば借金）を増やしたりして、多種多様な行政サービスを維持してきました。

しかし、このまま進むと、近い将来、財源不足が生じる恐れがあります。これを避けるためには、これまでも増して徹底した行財政のスリム化や既存事業の見直しが必要となっています。

行財政緊急改革プランでは、行政内部経費の徹底的な削減のほか、事業の選択や住民サービスの水準も検討することとしています。

このプラン策定に当たり、町民の皆さまのご意見を反映させるため、町では有識者を構成員とする懇話会を設置し、委員の一部を広く公募することとしました。行財政改革についてご提言いただけるかたの応募をお待ちしております。

1 懇話会の内容

町が作成するプランの素案に対し、意見、提言を行う。
会議は8月以降3回程度行う予定。（日程は後日調整）

2 応募要領

- (1) 応募資格 江南町在住の20歳以上のかた。
町の行財政改革に関して積極的な提言をしてくれるかた。
- (2) 応募方法 所定の応募用紙に必要事項を記入の上、7月16日(金)までに役場企画財政課にご提出ください。（郵送可 当日消印有効）
応募用紙は企画財政課に用意してあるほか、町のホームページ(新着情報)からもダウンロードできます。なお、応募にあたっては町の行財政改革に関するご意見(200字程度)をご記入ください。
- (3) 募集人員 5人程度とします。応募者多数の場合は選考させていただきますので、あらかじめご了承ください。
- (4) その他 謝金、交通費は支給できませんのでご了承ください。



老人保健医療についてのお知らせ

○老人医療の限度額適用・標準負担額減額認定証の申請

町民税非課税世帯のかたは、申請により認定を受けると「老人医療の限度額適用・標準負担額減額認定証」が交付されます。入院時にこの認定証を提示すると、自己負担額および食事負担額が減額（下表□）になります。

申請方法

持参するもの・・・1.保険証 2.医療受給者証 3.印鑑
（平成16年1月2日以降に転入された
かたは、世帯全員の非課税証明書）

申請できる日・・・平成16年8月2日から



○高額医療費の支給

外来や入院で1ヶ月に支払った医療費（保険外の部屋代差額等は除く）が下表の限度額を超えた場合、高額医療費として支給されます。該当されるかたには診療月の3ヶ月後に申請書をお送りしています。1度申請されると次回からは自動的に口座振り込みになります。

○医療受給者証の定期判定

老人保健法の一部改正に伴い、平成14年10月から医療受給者証には一部負担金の負担割合が表記されています。平成16年8月1日現在の世帯状況および前年の所得に基づいて負担区分の判定を行います。一部負担金の割合が変更となるかたには、新たな医療受給者証を交付します。（変更にならないかたには、現在使用している医療受給者証をそのまま使用していただきます。）また、1割から2割に変更の判定をされたかたで、申請書を提出することにより再判定できるかたには、「基準収入額適用申請書」をお送りいたします。

| 所得区分 | 自己負担割合 | 入院及び世帯の限度額（※4） | | | |
|-------------|--------|----------------|---------------------------------|------------------------|---------|
| | | 外来限度額（※4） | 入院及び世帯の限度額（※4） | 入院時食事負担額 | |
| 一定以上所得者（※1） | 2割 | 40,200円 | 72,300円 +{(医療費-361,500円)}×1% | 1日 780円 | |
| 一般 | | 12,000円 | 40,200円 | | |
| 低所得者Ⅱ（※2） | 1割 | 8,000円 | 24,600円 | 90日までの入院 | 1日 650円 |
| | | | | 90日を超える入院(過去12か月の入院日数) | 1日 500円 |
| 低所得者Ⅰ（※3） | | | 15,000円 | 1日 300円 | |

- ※1 一定以上所得者とは、各種控除後の住民税の課税所得が124万円以上ある受給者および70歳以上の同一世帯のかた
- ※2 低所得者Ⅱとは、本人を含む世帯全員が非課税である世帯に属するかた
- ※3 低所得者Ⅰとは、本人を含む世帯全員が非課税でかつ所得（収入-必要経費など）が0円であり、公的年金収入が65万円以下のかた
- ※4 自己負担額が、この欄の額を超えたときは、申請により高額医療費として払い戻しが受けられます。

問合せ 役場町民課 老人医療担当 TEL 536-1521（内線112）

子どものしあわせのために

手当・制度のお知らせ

児童扶養手当

父母の離婚、父の死亡などによって父と生計を同じくしていない子どもや、父に一定の障害のある子どもを育てているかたに支給され、児童福祉の増進を図るものです。

手当額 41,880円（子どもの人数1人の場合）

子どもの年齢 18歳以降最初の3月31日まで

特別児童扶養手当

精神又は身体に一定の障害がある20歳未満の児童を扶養している父母または養育者に支給され、児童福祉の増進を図るものです。

手当額 50,900円（子どもの人数1人の場合）

☆所得の制限があります。住民票上別世帯になっていても、実際にあなたの両親、祖父母兄弟姉妹、子ども、孫と同居しているときは、そのかたの所得についても確認します。

☆現況届のお知らせ

児童扶養手当、特別児童扶養手当を受給しているかた（支給停止のかたを含む）は、毎年8月に現況届（所得状況届）を提出することになっています。現況届は、前年の所得状況および養育状況などを確認するためのもので、届出をしないと8月以降の手当を受けられません。現況届が必要なかたには、福祉課からお知らせします。

問合せ 福祉課 内線 1 2 2

ひとり親家庭等医療費支給制度

この制度は、母子家庭・父子家庭・父または母が障害者である家庭などの皆さんが医療保険制度で医療にかかった場合、支払った医療費の一部が申請に基づき支給される制度です。（児童扶養手当に準じた所得制限があります。）

この制度を利用するためには、「受給資格証」の交付を受ける必要があります。

受給資格登録申請の手続き

申請に必要なもの ①印鑑 ②戸籍謄(抄)本 ③住民票の写し
④所得証明書 ⑤健康保険証

申請場所 役場町民課(1階)

※児童扶養手当を受けているかたは、①～④の書類の添付を省略できます。

その場合は児童扶養手当証書の写しが必要になります。

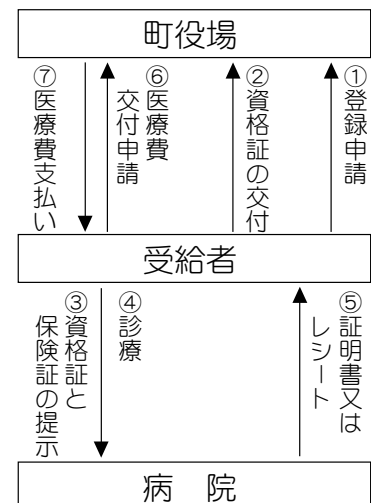

問合せ 町民課 内線 1 1 2

平成16年度の介護保険料について

65歳以上のかたに平成16年度分の介護保険料納入通知書をお送りしました。保険料の額は、所得に応じた5段階の定額で、次のいずれかの方法によって、納付していただきます。

①特別徴収(年金天引き)のみ

昨年度から特別徴収で納付していただいていたかたは、原則として今年度も特別徴収となります。

②普通徴収(納付書納付)のみ

本年4月以降に65歳になったかたや転入されたかた、年金の額が年間18万円未満のかた、遺族年金、障害年金および恩給のみ受給されているかた等は普通徴収となり、今回お送りした納付書で納付していただきます。※安全・便利・確実な口座振替をご利用ください。

③特別徴収と普通徴収の併用

昨年4月以降に65歳になったかたで、老齢(退職)年金を年間18万円以上受給されているかたは、原則として10月以降特別徴収となります。

7月(1期)・8月(2期)・9月(3期)は普通徴収となり、納付書で納付していただきます。

保険料の算定に関する基準

| 所得段階 | 対象となるかた | 保険料額(平成16年度分) |
|------|--------------------------------------|---------------------|
| 第1段階 | 老齢福祉年金受給者で世帯全員が市町村民税非課税のかたおよび生活保護受給者 | 基準額×0.5(年額16,000円) |
| 第2段階 | 世帯全員が市町村民税非課税のかた | 基準額×0.75(年額24,000円) |
| 第3段階 | 世帯のだれかに市町村民税が課税されているが、本人は市町村民税非課税のかた | 基準額(年額32,000円) |
| 第4段階 | 本人が市町村民税課税で、前年の合計所得金額が200万円未満のかた | 基準額×1.25(年額40,000円) |
| 第5段階 | 本人が市町村民税課税で、前年の合計所得金額が200万円以上のかた | 基準額×1.5(年額48,000円) |

◎ご注意ください

特別な理由もなく保険料を滞納しているかたは、次のような保険給付の制限等を受ける場合があります。

- ・利用している介護サービスの費用をいったん全額支払わなければならない場合があります。
- ・介護サービスを利用することになったとき、納めていない期間に応じて給付の割合が9割から7割に引き下げられる場合や高額介護サービス費の支給を受けられない場合があります。

問 大里広域江南介護保険事務所(役場福祉課内) TEL536-1521 内線123

大里広域市町村圏組合介護保険課 TEL048-501-1330

平成16年度第1回自主文化事業 劇団銀河鉄道の 「ぬいぐるみミュージカル(ヘンゼルとグレーテル)」

江南町では、第1回自主文化事業として「ぬいぐるみミュージカル(ヘンゼルとグレーテル)」を実施いたします。

多数の皆さまのお越しをお待ちしています。

日時 9月5日(日)1回公演

開場 午前10時30分

開演 午前11時

会場 江南町総合文化会館「ピピア」

チケット【全席指定】S席 1,000円 A席 800円

発売日 7月10日(土)午前9時より

発売所 江南町総合文化会館「ピピア」 TEL536-6262

八木橋プレイガイド TEL523-1111

タニタ楽器店 TEL521-5721

問合せ 江南町総合文化会館「ピピア」 TEL536-6262



"社会を明るくする運動"にご協力を ～青少年を見守る目、地域社会を支える目～

"社会を明るくする運動"は犯罪や非行のない地域づくりと、あやまちを犯した人たちの社会復帰に理解を深め、それぞれの立場において力を合わせ、犯罪や非行のない明るい社会を築こうとする全国的な運動です。

現在、深刻な状況にある少年非行に重点をおき、「地域活動の推進による少年の非行防止と更正の援助」を運動の重点目標として掲げ、地域に根ざして、大人も子どもも夢や希望を持って支えあい、生きていけるような社会づくりに向けて、啓発活動を実施します。

町では、7月1日から31日まで役場庁舎前に懸垂幕を掲げ、**7月9日(金)午後5時より約30分間、いなげや大里江南店の駐車場において、江南町保護司・江南町人権擁護委員により街頭啓発活動**を行ないます。多くの方々のご理解とご協力をお願いいたします。

問合せ 役場人権推進室 TEL536-1521 内線221

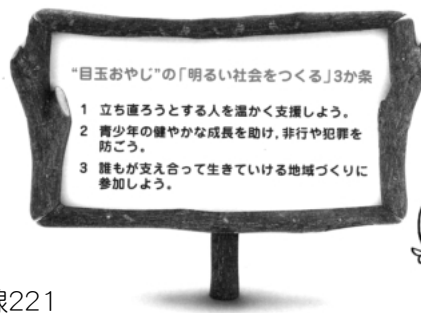

7月11日は参議院議員通常選挙の投票日です。

任期満了による参議院議員通常選挙が行われます。

私たちの毎日の生活はもちろんのこと、これからの将来の生活をより向上させ、豊かな社会を築くためにも、みなさんそろって投票に行きましょう。

町で投票できる人は

町で投票できる人は町の選挙人名簿に登録されていることが必要です。

次のかたが名簿に登録されます。

◎昭和59年7月12日までに生まれたかた

◎平成16年3月23日までに江南町で住民票を作成され、引き続き江南町にお住まいのかた

期日前投票はお早めに

投票日の当日、仕事や旅行などで投票所に行けないかたは、期日前投票ができます。

期間 6月25日(金)～7月10日(土)

時間 午前8時30分～午後8時

場所 江南町役場相談室

問 江南町選挙管理委員会 TEL536-1521(内線312)

選挙に
参加しようね!



トピックス

女と男「街づくり講座」

6月19日(土)、総合文化会館ピピアにおいて、阿奈靖雄さんを講師に、女と男「街づくり講座」と題し、講演をいただきました。プラス思考の大切さ、成せば成るの精神で物事に取り込むことの大切さを訴え、笑いありで講演終了後はみなさんいきいきとした顔をしていました。



江南町バドミントン大会

6月20日(日)に町民体育館において、第34回江南町バドミントン大会が開催されました。近隣市町からも多数の参加者があり、総勢61組、122名による規模の大会となりました。当日は、真夏のような天気、閉め切った館内は熱気に満ち、選手の皆さんにとっては文字通り汗だくの熱戦となりました。そんな中、地元の江南めだかチームは見事な健闘ぶりを示し、女子Aクラスで関口ヒサ子・宮澤千恵子組が準優勝、女子Cクラスで萩原久美・関口麻里江ペアが第3位という素晴らしい成績を残してくれました。

こちら保健師です

子どもの肥満が増えていますー!

食生活のリズムを整えましょう!

近年、肥満傾向のお子さんが増えていきます。元気なはずの子どもたちが大人のように「疲れた」「だるい」と言います。塾通い、テレビゲームなどの一人遊びが多く、友だちと屋外で遊ぶことが少なくなっていることも、原因の一つとなっているようです。小児期の肥満は生活習慣病の発症につながる人が多いので、早期からの予防が大切です。

●肥満は生活習慣病の最大の原因

・肥満は大人の病気に結びつきやすい

肥満は、とりすぎたエネルギーが余分な脂肪となって蓄積されて起ります。余分な脂肪は心臓をはじめ体にとっては負担になります。このため、太り過ぎると、高血圧や高脂血症、動脈硬化、糖尿病など、本来なら長年にわたる生活習慣の積み重ねで起こる病気の下地がつくられます。子どものうちには発症しなくても、同じ生活を続ける、大人になってこ

た病気がかりやすくなります。

・肥満は成長を阻害し、大人の肥満につながるやすい

発育ざかりの肥満は、大人の場合同様心配が少なくともいわれますが、脂肪細胞の数を増やしなから容積も大きくなります。子どもの時に、一度太りすぎてしまうと、大人になっても肥満細胞が多いので太りやすくなります。

・太りやすい子どもの食生活の特徴

- ・スナック菓子、甘いものが多い
- ・肉類、油っぽいものを好む
- ・野菜嫌い
- ・ジュース・炭酸飲料が好き
- ・調味料、砂糖、塩
- ・ケチャップが多い
- ・早食い、大食い

●食生活のリズムを整え肥満予防

・朝食抜きは肥満、便秘のもと

太りすぎ、あるいは食べすぎを防ぐために食事を抜くと、からだは次の食事のときにしっかりと吸収しようとする態勢を整えます。それだけではなく、早食いやどか食いを

してしまいがちです。

・食事やおやつ時間は決まっていますか

食事やおやつ時間が不規則になると生活全体も不規則になりがちです。忙しくて生活が不規則になりがちな時こそ、三度の食事とおやつを規則的にして、生活リズムの節目としましょう。これから楽しい夏休みが待っています。夏休み中は、生活リズムもくずれがちになります。家族ぐるみで、食事を規則正しくするようにして、肥満を予防しましょう。

問 役場福祉課

☎ 5361521

(内線122)



こうなん俳句会

175

制服のなじみ来し子や若葉風

新緑の彩濃く淡く今朝の雨

関口 進

橋本 和子

一指もて目高の群れを乱しけり

新緑に目を休めては野良仕事

大井 登代子

矢崎 賢二

新緑や孫の打出すピアノの音

初摘みの香り広げて籠の菫

笠原 ひさ

新井 政男

万緑や巖然として仁王像

宅森 清次

新緑に映える仏塔子を偲ぶ

松本 とよ

新緑に包まれ映の大藁屋

新井 加津

いさぎよく去年の葉飾ふ樟若葉

中島 文恵

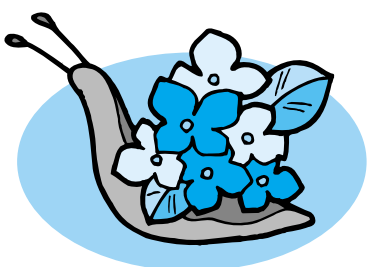

～ 図書館だより ～

7月のカレンダー

| | | | | | | |
|----|----|----|----|----|----|----|
| 日 | 月 | 火 | 水 | 木 | 金 | 土 |
| | | | | 1 | 2 | 3 |
| 4 | ⑤ | 6 | 7 | 8 | 9 | ◇ |
| 11 | ⑫ | 13 | 14 | 15 | 16 | 17 |
| 18 | 19 | ⑳ | 21 | 22 | 23 | ◇ |
| 25 | ⑳ | 27 | 28 | 29 | 30 | ㉑ |

- ・ 開館時間は午前9時～午後5時
- ・ ○ 休館日
- ・ ◇ おはなし会 午後2時30分～3時

おはなし会

日時 7月10日(土)・24日(土)

午後2時30分から

場所 おはなしコーナー

対象 2歳～小学校低学年位

内容 絵本、紙芝居等

楽しいお話を用意して待っています。



夏休み自由研究参考図書案内 (小学生、中学生)



- | | | |
|------------------------------------------------------------------------------------------------------------------------------------------------------------------------------------------------------------------|---------------------------------------------------------------------------------------------------------------------------------------------------------------------------------------------------------------------------|---------------------------------------------------------------------------------------------------------------------------------------------------------------------------------------------------------------------------------|
| <p>(書名)</p> <ul style="list-style-type: none"> ・ 夏休みの自由研究 ・ 小学生の自由研究 ・ 1日でできる自由研究 ・ 学年別たのしい自由研究 ・ わくわく自由研究ベスト20 ・ 理科の自由研究と工作 ・ 理科の自由研究のまとめ方 | <p>(書名)</p> <ul style="list-style-type: none"> ・ おもしろ自由工作ベスト20 ・ 夏休み植物のかんさつ ・ 夏休み昆虫のかんさつ ・ 3日でできる自由研究 ・ たのしい自由研究 ・ 中学生のための理科の自由研究 ・ 中学生の環境とリサイクル自由研究 | <p>(書名)</p> <ul style="list-style-type: none"> ・ 科学の工作と実験 ・ やくにたつアイデア工作 ・ リサイクル楽器を楽しもう ・ リサイクルの布小物200点 ・ 押し花で楽しむリサイクル雑貨 ・ まるごとペットボトルリサイクル ・ いらぬ紙がステキな雑貨に変身 |
|------------------------------------------------------------------------------------------------------------------------------------------------------------------------------------------------------------------|---------------------------------------------------------------------------------------------------------------------------------------------------------------------------------------------------------------------------|---------------------------------------------------------------------------------------------------------------------------------------------------------------------------------------------------------------------------------|

※この他にもたくさんあります。ご利用ください。

〈 新 着 図 書 案 内 〉

一般書

- | | |
|-------------------------------------------------------------------------------------------------------------------------------------------------------------------------------------------------------------------------------------------------------------------------------|------------------------------------------------------------------------------------------------------------------------------------------------------------------------------------------------------------------------------------------|
| <p>(書名)</p> <ul style="list-style-type: none"> ・ アッシュベイビー ・ 幼稚園では遅すぎる ・ 富士山 ・ 日本のこころ童謡唱歌 ・ 裂けた瞳 ・ イラク便り ・ 伝える力 ・ 人生の知恵袋 ・ 水底の森 ・ ももこのおもしろ宝石手帖 ・ 臨場 ・ できるやんか | <p>(著者名)</p> <ul style="list-style-type: none"> 金原ひとみ 井深 大 田口ランディ 野口 白汀 高田 侑 奥 克彦 久恒 啓一 長嶋 茂雄 柴田よしき さくらももこ 横山 秀夫 中井 政嗣 |
|-------------------------------------------------------------------------------------------------------------------------------------------------------------------------------------------------------------------------------------------------------------------------------|------------------------------------------------------------------------------------------------------------------------------------------------------------------------------------------------------------------------------------------|

一般書

- | | |
|----------------------------------------------------------------------------------------------------------------------------------------------------------------------------------------------------------------------------------------------------------------------------------------------------------------------|-------------------------------------------------------------------------------------------------------------------------------------------------------------------------------------------------------------------------------------------|
| <p>(書名)</p> <ul style="list-style-type: none"> ・ 最後のアジアパー伝 ・ 食肉の帝王 ・ 水滸伝13 ・ 僕のメジャー日記 ・ 決定版ケンタロウ絶品おかず ・ 花の歳時記 夏 ・ あなたのために ・ 日本列島四季の呼びかけ ・ <つしたをかくせ! ・ あなたの夢を現実化させる ・ なぜ安アパートに住んでポルシェに ・ ここちいい毎日 | <p>(著者名)</p> <ul style="list-style-type: none"> 西原理恵子 溝口 敦 北方 謙三 松井 秀喜 ケンタロウ 鍵和田ゆう子 辰巳 芳子 中島 繁治 乙一 ジームス・スキナー 辰巳 渚 石田ゆり子 |
|----------------------------------------------------------------------------------------------------------------------------------------------------------------------------------------------------------------------------------------------------------------------------------------------------------------------|-------------------------------------------------------------------------------------------------------------------------------------------------------------------------------------------------------------------------------------------|

問合せ 江南町立図書館
TEL 536-6303

くらしの情報 Information

内線
議会事務局 431
総務課 311・312・313
企画財政課 321・322・323
町民課 111・112・113
福祉課 121・122・123・124

税務課 151・152・153
経済課 251・252
都市整備課 231・232・241・242
人権推進室 221
国体推進室 131・132

役場 ☎048-536-1521
ピピア ☎048-536-6262
図書館 ☎048-536-6303

出納室 141
教育委員会 211・212・213・214
水道課 161・162
社会福祉協議会 410・411

もよおし

神川げんきプラザ参加者募集 手作り親子キャンプ

日時
第1回 8月28日(土)10:00～15:00
第2回 9月20日(月)10:00～15:00
第3回 10月2日(土)～10月3日(日)1泊2日
内容 福祉体験・自然体験活動を行う手作りのキャンプ。3回講座で、前2回は日帰り、3回目は1泊。

対象 小中学生・保護者
定員 25名(抽選)
費用 5,000円
申込 7月1日(木)より

☎ 埼玉県立神川げんきプラザ ☎0495-77-3442

「開催100日前記念イベント」開催!

楽しいステージアトラクションをはじめ、国体本番で使う大応援旗やフラワーカーペットの製作体験、スタンプラリー、県産品の展示・販売など盛りだくさん!皆さんのご来場をお待ちしています。

日時 7月18日(日)・19日(月・祝) 両日とも10:00～15:30

会場 さいたま新都心「けやきひろば」 JR京浜東北線・高崎線・宇都宮線 「さいたま新都心駅」下車徒歩すぐ

主な内容

〈ステージアトラクション〉
お笑いライブ「いつもここから」
スポーツパフォーマンス「J-TRAP」
トークライブ「大野勢太郎&桜井賢 (THE ALFEE)」、プラスバンド演奏ほか
〈出展内容〉

国体競技の体験、国体の花鉢プレゼント、大応援旗製作、フラワーカーペット製作、スタンプラリー、横断幕・バナーフラッグ製作、白パイ展示・写真撮影会、オフィシャルサポーター紹介、県産品の展示・販売など

☎ 彩の国まごころ国体実行委員会事務局(埼玉県国体総務課) ☎048-830-7356

ホームページ
http://www.pref.saitama.jp/kokutai/home.htm

子育て支援事業7月の予定

1 南子育て支援センター(森のプーさん)
日程 7月7日(水) 絵本の読み聞かせ
7月14日(水) リトミック(リズム遊び)
時間 10:00～12:00

※午前中の開放は夏休みに入るため7月14日までです。
なお、9月6日から開放になります。

☎ 南子育て支援センター ☎536-0155

2 ゆかり保育園(みんなの広場)

日程 7月1日(木) 製作(七夕飾り)
お家で飾りましょう
7月8日(木) 粘土でスタンプ
7月15日(木) 水遊び(魚がつれるかな?)
※着替えを用意してください
7月17日(土) 夏祭り(16:00～18:00)
時間 9:00～12:00

子育て相談
相談日 第1・4水曜日

時間 10:00～15:00
※要予約

☎ ゆかり保育園 ☎536-8597

そうだん

県税休日納税窓口の開設

埼玉県では、自動車税や不動産取得税など、県税について納税窓口を開設します。また、納税に関するご相談も受け付けてますので、お気軽にご利用ください。

日時 7月25日(日)9:00～17:00
場所 熊谷県税事務所

☎ ☎048-523-2809

ほしゅう

「精神保健サロン」参加者募集

江南町社会福祉協議会では、精神保健福祉ボランティアグループ「あした」のご協力を得て、サロン事業を開催いたします。みなさんのご参加をお待ちしています。

日時 7月15日(木)10:00～12:30
場所 江南町保健センター

対象 精神科に通院中のかた
費用 無料
内容 料理講習会
申込 7月8日(木)までに江南町社会福祉協議会へお申し込みください。

☎ 江南町社会福祉協議会 ☎536-1521 内線411

「江南町さくらそうの会」ブルーベリー摘みに出かけよう!

日時 7月25日(日)9:00～
場所 町内のブルーベリー農園
対象 ひとり親家庭のお母さんとお子さん

参加費 無料(500gまではおみやげとしますが、それ以上は自己負担)
※会員募集中です。会費は年間500円です。8月22日(日)は「森林公園で遊ぼう」です。

☎ 申込 関 役場福祉課まで ☎536-1521 内線122

しけん

平成16年度自衛官募集案内

防衛庁では、次の通り採用予定者の受付及び試験を行います。

| 募集項目 | 受付 | 試験 |
|-----------|----------------------------|---------------------|
| 防衛大学校学生 | 9月10日から10月1日まで | 11月13日・14日 |
| 防衛医科大学校学生 | | 11月6日・7日 |
| 航空学生 | 8月2日から9月8日まで | 9月23日 |
| 看護学生 | 9月10日から10月1日まで | 10月17日 |
| 一般曹候補生 | 8月2日から9月8日まで | 9月18日 |
| 曹候補生 | 男子 通年実施 女子 8月2日から9月8日まで | 受付時に通知 9月26日・27日 |

対象 日本国籍を有し、平成17年4月1日現在18歳以上27歳未満の男女(募集種目により、受付開始日及び年齢制限が異なります。)

☎ 自衛隊埼玉地方連絡部 熊谷募集事務所 ☎048-522-4855

平成16年度第2回警察官採用試験案内

試験区分
Ⅰ類 大学卒業(見込み)で、年齢が29歳までの人
Ⅱ類 年齢が19歳～29歳で、短大

各種無料相談

| | 日時 | 場所 |
|-----------|-------------------------|----------|
| 行政・心配ごと相談 | 7月27日(火) 9:30～正午 | 勤労福祉センター |
| 心配ごと・結婚相談 | 7月13日(火) 9:30～正午 | 勤労福祉センター |
| 成人健康相談 | 7月13日(火) 9:30～11:30 | 保健センター |
| 教育相談 | 原則毎週水曜日・教育委員会へ申し込みください。 | |

又は専修学校(2年制以上の専門課程)等を卒業(見込み)
Ⅲ類 年齢が17歳～29歳で、Ⅰ類・Ⅱ類に該当しない人(含む高校卒業見込み)

※年齢は平成16年4月1日現在
資料配布開始日 7月1日(木)

受付期間 8月2日(月)～8月20日(金)
第1次試験日 9月19日(日)

申込方法 熊谷警察署へ持参又は警察本部採用係へ郵送(当日消印有効)

☎ 熊谷警察署警務課 ☎526-0110

そのほか

児玉(陣見山)テレビ中継局のチャンネル変更対策工事が始まります

①児玉(陣見山)テレビ中継局をご覧の皆様は、これまでアナログ周波数変更対策工事の準備を進めてまいりましたが、作業の準備が整いましたので、工事に着手することにいたしました。

なお、変更対策工事は、今年の7月中旬から来年の夏にかけて順次行うことにしています。

②変更対策工事に必要な費用は、一般のご家庭や学校、医療・福祉等施設などの場合は国の負担で行いますので、簡単な申請手続きをお願いすることになります。

③変更対策工事は対象となる世帯が多いことから、来年の夏頃まで続きますので、「アナログ周波数変更工事申請書」などの書類は、対策工事を始める1ヶ月位前にお届けいたします。

なお、一部の地域では、既におてもとに「アナログ周波数変更工事申請書」などの必要な書類をお届けしていると思いますが、その場合には、お早めにご返送くださるようお願いいたします。

④なお、「店舗、事業所、ホテルなど」

日常生活の場以外に設置されているテレビ受信機については、国が行うチャンネル変更対策工事の対象外となっておりますので、ご自身(自費)で行っていただくことになります。皆様のご理解とご協力をお願いいたします。
※悪徳商法にご注意

今回のチャンネル変更工事については、ご家庭での負担は一切生じません。また、調査員や工事人に直接料金を支払うことも一切ありません。調査員や工事人などを名乗り「工事をするので、工事費を支払ってくれ」という者がいた場合、悪徳商法の疑いがありますのでご注意ください。

なお、テレビ受信対策員を訪問させていただきますが、対策員は必ず「オレンジの腕章」と「対策員証」を身につけています。

☎ アナログ周波数変更に関すること 埼玉地域受信対策センター ☎0120-401-035

☎ 地上デジタルテレビジョン放送に関すること 総務省関東総合通信局放送部放送課 ☎03-3243-8686

花火による火災を防ごう

子どもたちにとって待望の夏休みになりますが、次のことを守って事故を起こさないようにしましょう。

花火による火災を防ぐポイント

- ①花火に書いてある遊び方をよく読んで必ず守りましょう。
- ②花火を人や家に向けたり、燃えやすいもののある場所ではやめましょう。
- ③風の強いときは、花火遊びはやめましょう。
- ④遊んだ後は、必ずバケツの水に終わった花火をつけて、残り火を完全に消しましょう。
- ⑤子どもだけでなく大人と一緒に遊びましょう。
- ⑥一度にたくさん花火に火をつけ

☎ 熊谷地区消防本部 予防課 ☎048-522-9991
火災の問合せ ☎0180-99-4141

県立熊谷図書館 「対面朗読サービス」のご案内

「対面朗読」とは図書館内の「朗読室」で、ご希望の資料を「朗読者」がお読みする、平成15年度から始まった新しいサービスです。

対象 埼玉県内に居住・通勤・通学している視覚に障害をお持ちのかた

日時 図書館開館日の9:00～17:00
申込 利用希望日の3日前までに予約してください。

☎ 埼玉県立熊谷図書館 障害者サービス担当 ☎048-523-6291

飲み水による事故防止のための水質検査を受けましょう!

受水槽の設置者と井戸水を 飲用するみなさんへ
飲用水の衛生管理が悪いと、腸管出血性大腸菌(O157)や赤痢菌などの病原菌による汚染が心配されます。

飲用水の衛生確保のため、水質検査(残留塩素、大腸菌等)を受けるとともに、受水槽は清掃するなど適切に管理してください。

水質検査は、保健所及び国の登録を受けた検査機関等で受けることができます。

☎ 埼玉県熊谷保健所 ☎523-2811

「今を知り 明日を見つめる暮らしの統計」調査にご協力をお願いします。

9月から11月までの3か月間にわたり、平成16年全国消費実態調査が実施されます。この調査は、国民の生活実態を家計の所得、消費、資産の3面から総合的に把握するために行われます。調査の内容は主に家計簿を記入していただくことです。調査の結果は、統計としてまとめられ、各種社会・経済施策などの基礎資料として広く利用されます。国から指定された2つの調査区を7月中旬ごろから調査員が調査のお願いに伺います。

☎ 役場企画財政課 ☎536-1521 内線322

紹介 江南町の指定文化財

江南町指定有形文化財

「正嘉二年銘虚空蔵菩薩板碑」

押切の旧東揚寺墓地に建つ板碑で、幅厚の青石を使い正面に主尊タラク(虚空蔵菩薩)と正嘉2年(1258年)の月次を刻む。同所に以前からあったとされ、埋没していたものを掘り出し、現在は他の板碑と共に立てられている。主尊は廣大無辺の知恵を有する仏として信仰されていたが、十三仏信仰の広まりと共に三十三回忌を司る仏としても親しまれるようになった。銘文には「孝子敬白」とあり、子が親の供養のために建立したことがわかり、その早い例として史料的にも貴重です。

所有者：個人
 関係地：江南町押切
 体 裁：高さ88cm
 指定年月日：平成9年1月20日



図 拓本



正嘉二年銘虚空蔵菩薩板碑

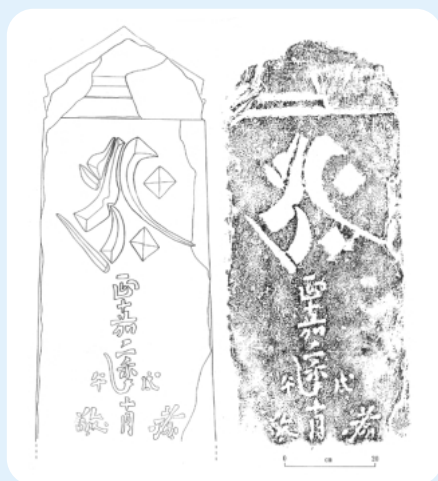

権田 泰己 ちゃん

平成15年5月10日生
 年 齢 年 穂
 両親 { 洋子(中央)
 わが家の「暴れんぼう將軍」です。
 強い子に育ってね!

すこやかさん



堰口 羽音 ちゃん

平成15年9月16日生
 両親 { 伸也
 清香(中央)
 お姉ちゃんが大好きな羽音。
 やさしく、思いやりのある子に育ってね。

言葉の履歴書

「ナイター」

日盛りの暑さを避けて夕方から行われる夜間試合(主に野球)は、ナイターと呼ばれますが、これは、典型的な和製英語です。英語では、ナイト・ゲーム(night game)としかいけません。野球のナイターは、毎年4月ごろから10月ごろまでですが、俳句では、夏の季語。榎本冬一郎の句「ナイターの投手最も照らされる」には、テレビ中継では味わえない臨場感が感じられるようです。

アメリカの大リーグで初めてナイト・ゲームが行われたのは、

1935(昭和10)年。日本では1948(昭和23)年8月、横浜のゼーリック球場現在の横浜スタジアムでの巨人対中日戦が、プロ野球初のナイターでした。後楽園球場現在の東京ドームに夜間照明が完成したのは1950(昭和25)年7月で「ナイター」という言葉はそのころから使われています。ホームランをホーム(Home)といったのも和製英語のように思われますが、これは本来の英語。「ナイター」という和製英語は、案外「ホーム」がヒントになってきたのかも知れません。

ひ/と/の/う/ご/き

人口と世帯数 (6月1日現在)

| | |
|-----|-------------|
| 男 | 6,090人(±0) |
| 女 | 6,191人(-6) |
| 計 | 12,281人(-6) |
| 世帯数 | 3,999世帯(+3) |

()内は前月比

募集しています。

「すこやかさん」のコーナーへの投稿を募集しています。お気軽に、役場総務課広報係までご連絡ください。

TEL 536-1521 (内線312)