

◆ 広報

こうなん



安心の笑顔ひろがる水道水	2	3
コバトン記者の国体レポート	4	
ワークメイト大里会員募集	5	
6月は環境月間	6	
国民年金保険料の免除制度	7	
トピックス	8	9
こちら保健師です	10	
図書館だより	11	
くらしの情報	12	13
江南町指定文化財紹介・すこやかさん	14	

2004 June



No.377

安心の笑顔ひろがる水道水

水道への理解と関心を高めていただくため、
6月1日から一週間全国一斉に水道週間が実施されます

水道事業経営のしくみ

水道事業の経営は、法律によって「事業に必要な経費は、経営に伴う収入をもつて充てること」と定められており、独立採算制を基本としています。

必要な水を継続して安定的に供給するためには、施設の建設改良費用と、通常業務の管理運営費用が必要になります。

なかでも、多額の経費を要する施設の建設資金について、国等からの補助金等による財政的援助が行われますが、それ以外は自己資金を充てたいします。

これらの諸経費は、皆様にお支払いいただく水道料金によってまかなわれています。出水不良の解消、老朽化した水道管や施設の更新が水道事業に求められています。

今後とも施設の整備を計画的に行い、適切な維持管理と効率的な運営につとめてまいります。

水漏れは早い発見・早い修理

水道メーターで水漏れ確認！

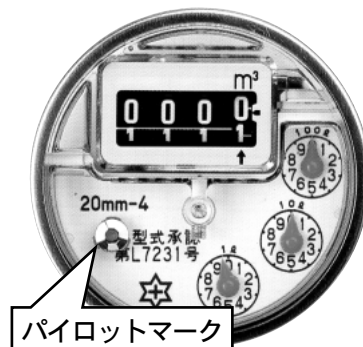

パイロットマーク

いつもより使用水量が多いと思われるら、どこかで水が漏れていないか調べてみましょう。

水道の蛇口を全部閉めて、メーターを見てください。水道メーターのパイロットが回っている、どこかで水漏れしています。

ときどき水道メーターを見る習慣をつけましょう。

漏水は、水資源のムダになるばかりではなく、水道料金の負担も大きくなります。早めに修理しましょう。

水道工事は、指定給水装置工事業者へ直接依頼してください。

江南町指定給水装置工事業者

指定工事業者名	電話番号	所在地	指定工事業者名	電話番号	所在地
(株)光栄建設	536-1052	江南町須賀広	(株)小和瀬農機商会	583-2452	川本町
(株)コバヤシ	536-1206	江南町板井	(株)ヒマフリ建設	0494-66-3061	長瀬町
(株)マツモト設備	536-5177	江南町小江川	齋藤設備	536-4785	江南町板井
加藤ポンプ店	536-0310	江南町千代	(有)川島機工設備	571-5052	深谷市
(有)笠原設備工業所	536-3662	江南町上新田	加藤水道設備工業所	556-4701	行田市
(株)飯田設備	532-5971	熊谷市	(株)並木設備工業所	532-6339	熊谷市
(株)中島水道	536-5151	熊谷市	(有)宮崎設備工業所	0493-54-2158	吉見町
(有)新井水道	571-3464	深谷市	(株)オキナヤ	521-1411	熊谷市
(株)細田設備工業	0495-72-0909	児玉町	たから工業	536-9338	江南町御正新田
近藤工業(株)	525-5914	熊谷市	タケミ産業(株)	0493-23-2334	東松山市
(有)久保設備	0493-56-2844	滑川町	白根設備(株)	524-0235	熊谷市
(有)江森設備	0493-22-1115	東松山市	(有)中村フィクセル	522-5490	熊谷市
(有)東邦ポリテックサービスセンター	536-4171	江南町押切	鈴木美装	572-9580	深谷市
能増設備	0493-72-5518	小川町	エイショウ(株)熊谷支店	555-3459	行田市
(有)小出設備工業	536-1246	熊谷市	(有)榊設備工業	0493-23-2980	東松山市
(有)石原住宅設備	522-2807	熊谷市	埼玉設備工業(株)	532-5765	熊谷市
(有)笠原鉄工所	583-2018	川本町	(有)笠原水道工務店	572-0842	深谷市
(有)茂木商会	521-0925	熊谷市	(有)小林住設	0493-56-2533	滑川町
(有)昭成水道	532-0090	熊谷市	明科設備産業(有)	522-4944	熊谷市
(有)黒澤水道設備	0494-62-4686	皆野町	(株)吉岡設備	572-3416	深谷市
昭和水道土木(株)熊谷営業所	523-7819	熊谷市	中島設備	536-0106	江南町須賀広
(株)タキザワ	521-5028	熊谷市	(有)五十嵐工業所	532-2516	熊谷市
(有)ムサシ電気設備	584-0410	花園町	(有)笹屋商店	0493-56-3841	滑川町
木村設備	521-6618	熊谷市	(有)高橋設備工業	523-7460	熊谷市
(有)小辻設備工業	521-5635	熊谷市	(有)石川工務店	0493-62-5229	嵐山町
(株)観水	571-3119	深谷市	(有)野澤建設	536-3181	大里町
高根興産(株)	0493-24-1973	東松山市	積和建設埼玉北(株)	549-2511	吹上町
(株)つるや	584-0700	花園町	(有)平設備	0493-57-1157	滑川町
(株)フクシマ	0493-62-2505	嵐山町	(有)深谷機工	571-3716	深谷市

水道料金の支払いは口座振替が便利です

水道料金の支払いは、指定金融機関、役場出納室、水道課、コンビニエンスストアへお支払いいただく方法とあなたの預金口座から自動振替する方法があります。

口座振替の申込みは預金通帳とお届印をご持参のうえ、町水道課または次の金融機関でお願いいたします。

▽指定金融機関

- ・みずほ銀行・三井住友銀行・埼玉りそな銀行
- ・りそな銀行・群馬銀行・足利銀行・武蔵野銀行
- ・北越銀行・東和銀行・東京スター銀行
- ・埼玉縣信用金庫・郵便局・中央労働金庫
- ・くまがや農協

こんなときはお届けください。

- ◎水道の使用を開始するとき
- ◎水道の使用を中止するとき
- ◎水道の使用者が変わるとき
- ◎水道の所有者が変わるとき

水道工事は指定工事業者で

町では、水道の工事を適正にできる技術を備えている業者を「江南町指定給水装置工事事業者」として登録し、水道の新設、改造、修繕などの工事を行っています。

水道工事を行う場合は、指定工事業者へ依頼し、資格のない業者による無届け工事や不適正な工事を行わないよう、ご協力をお願いいたします。

問合せ 役場水道課
電話 五三六一一五二一 内線一六二一

水道の水質は、水道法第4条に基づき水質基準が定められ、厚生労働省令により46項目の検査が行われていましたが、平成16年4月からは水質基準改正により、新たに13項目を新設し、9項目が削除され、合計50項目の検査が義務付けられました。水質検査は、給水栓から供給される水道水が、人の健康の保護又は生活上の支障を生ずることのないよう、水質基準適合状況を確実に把握するために不可欠です。なお、下記に平成15年度の水質検査結果について報告いたします。

「健康に関連する項目」29項目

No.	項目	基準値	分類	結果	
				最高	最低
1	一般細菌	100個/ml以下	病原生物	0	
2	大腸菌群	検出されないこと		不検出	
3	カドミウム	0.01mg/l以下		0.001未満	
4	水銀	0.0005mg/l以下	重金属	0.00005未満	
5	セレン	0.01mg/l以下		0.001未満	
6	鉛	0.01mg/l以下		0.001未満	
7	ヒ素	0.01mg/l以下		0.001未満	
8	六価クロム	0.05mg/l以下		0.005未満	
9	シアン	0.01mg/l以下	無機物質	0.001未満	
10	硝酸性窒素及び亜硝酸性窒素	10mg/l以下		5.9	1.5
11	フッ素	0.8mg/l以下	一般有機化学物質	0.08	0.08以下
12	四塩化炭素	0.002mg/l以下		0.0002未満	
13	1,2-ジクロロエタン	0.004mg/l以下		0.0004未満	
14	1,1-ジクロロエタン	0.02mg/l以下		0.001未満	
15	ジクロロメタン	0.02mg/l以下		0.001未満	
16	1,1,1-トリクロロエタン	0.04mg/l以下		0.001未満	
17	1,1,2-トリクロロエタン	0.01mg/l以下		0.001未満	
18	1,1,1,2-テトラクロロエタン	0.006mg/l以下		0.0006未満	
19	トリクロロエタン	0.03mg/l以下		0.001未満	
20	ベンゼン	0.01mg/l以下		0.001未満	
21	クロロホルム	0.06mg/l以下		0.002	
22	ジブromクロロメタン	0.1mg/l以下		消毒副生成物	0.001
23	ブromジクロロメタン	0.03mg/l以下	0.002		
24	ブromホルム	0.09mg/l以下	0.001未満		
25	総トリハロメタン	0.1mg/l以下	0.005		
26	1,3-ジクロロプロパン	0.002mg/l以下	0.0002未満		
27	シマジン	0.003mg/l以下	農薬	0.0003未満	
28	パラチオン	0.006mg/l以下		0.0006未満	
29	イソプロパルチオン	0.02mg/l以下		0.001未満	

「水道水が有すべき性状に関連する項目」17項目

No.	項目	基準値	分類	結果	
				最高	最低
1	亜鉛	1.0mg/l以下	重金属	0.013	
2	鉄	0.3mg/l以下		0.03未満	
3	銅	1.0mg/l以下		0.01未満	
4	トリウム	200mg/l以下		9.2	
5	マンガソ	0.05mg/l以下	無機物質	0.005未満	
6	塩素イオン	200mg/l以下		22.6	7.2
7	カルシウム、マグネシウム等硬度	300mg/l以下		89.6	69.9
8	蒸発残留物	500mg/l以下	有機物質	159	132
9	陰イオン界面活性剤	0.2mg/l以下		0.02未満	
10	1,1,1-トリクロロエタン	0.3mg/l以下		0.001未満	
11	フェノール類	0.005mg/l以下		0.005未満	
12	有機物等価マンガソ酸カルシウム消費量	10mg/l以下		1.7	0.5
13	pH値	5.8以上8.6以下		7.2	6.7
14	味	異常でないこと		異常なし	
15	臭気	異常でないこと		異常なし	
16	色度	5度以下		1未満	
17	濁度	2度以下	0.1未満		
残留塩素		管末で0.1mg/l以上		0.6	0.3

受水槽の設置者と井戸水を飲用するみなさんへ

飲用水の衛生管理が悪いと、病原菌などによる汚染が心配されます。

水質検査を受け、受水槽は清掃するなど適切に管理してください。

検査は保健所などで受けることができます。

県熊谷保健所 電話 523-2811

コバトン記者の国体レポート

第11回

みなさんお元気でしたが。みなさんのご協力をもちまして、先月の29・30日に第59回国民体育大会馬術競技リハーサル大会が盛大に開催されました。今回は、大会までの準備として行われた実施本部協力員全体説明会についてレポート致します。

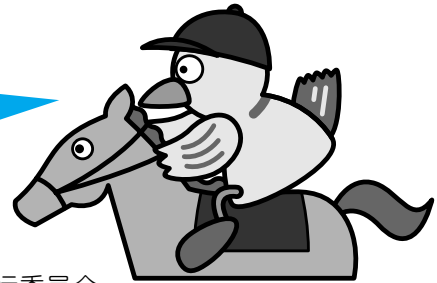

去る4月18日、総合文化会館ピピアにおいて、彩の国まごころ国体実行委員会実施本部協力員全体説明会が開催されました。

全体説明会には、リハーサル大会・秋季大会でご協力いただく協力員のみなさん約500人が出席し、実行委員会会長である福田町長より協力員の代表者のみなさんに対し委嘱状の交付が行われ、それに続くあいさつでは「大会の成功に向けて町民の皆様の一層のご理解・ご協力をお願い申し上げます。」と呼びかけました。その後事務局より、協力業務におけるお願い、運営組織の概要、支給用品等の説明を行い、協力員のみなさんにリハーサル大会の概要について周知していただきました。

事務局による全体説明の後は、担当していただく各係に分かれての分科会が行われ、各係のリーダーより業務についてのより具体的な説明が行われました。分科会では、協力員のみなさんから業務や大会運営について積極的にご意見やご質問が出され、大会成功に向けての意識の醸成、また各係ごとのコミュニケーションを深める場として大変有意義なものとなりました。

ボランティアのみなさんの積極的なご協力をもちまして、無事にリハーサル大会を終了することができました。さあ、次はいよいよ本番です。引き続きみなさんのご協力をよろしくお願いいたします。



お知らせ 「彩の国まごころ国体」開会式入場券の申込受付開始！

今年、埼玉県で37年ぶりに開催される「彩の国まごころ国体」。江南町で行われる馬術競技の他、県内各地でさまざまな競技が行われる予定です。各地で繰り広げられる熱戦に先がけて、夏季大会・秋季大会の開会式が行われます。

全国から集まるみなさんと一緒に、埼玉県の若さやパワーを発信する開会式をご覧になりませんか。たくさんのお申し込みをお待ちしています。

	夏季大会	秋季大会
日時	9月10日(金)14:15会場	10月23日(土)9:00会場
場所	川口総合文化センターリリア	熊谷スポーツ文化公園陸上競技場
入場料金	入場無料。ただし、入場整理券が必要。	【入場券料金】 メインスタンド 1,200円 メインフィールド内 600円 サイド・バックスタンド 850円 サイド・バックフィールド 400円
申込期間	5月6日(木)~7月2日(金)消印有効	5月6日(木)~7月19日(月)消印有効
申込方法	県国体総務課、各市町村国体担当課にある専用申込書に必要事項をご記入の上、郵送、FAXで県国体総務課へ。県国体ホームページからも申し込めます。	

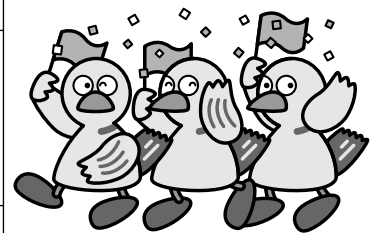

問合せ 埼玉県国体総務課(彩の国まごころ国体実行委員会事務局)
TEL 048-830-7359 FAX 048-830-4796
ホームページ <http://www.pref.saitama.jp/kokutai/home.htm>

財団法人大里地域中小企業勤労者福祉サービスセンター（愛称：ワークメイト大里）では、現在、会員を募集しています。

中小企業で働く勤労者と事業主の皆さまの福利厚生の上と、中小企業の振興・発展に寄与することを目的として設立されたセンターです。大企業では社員への福利厚生が充実していますが、規模の小さい事業所では単独での福利厚生はなかなか難しいのが現状です。そこで、厚生労働省と大里地域内9市町（江南町と熊谷市、深谷市、大里町、妻沼町、岡部町、川本町、花園町、寄居町）が資金を出し合い、平成13年に中小企業の福利厚生をお手伝いするための財団法人が設立されました。これがワークメイト大里です。現在、大里都市では4,465名、江南町では157名が加入しています。（5月1日現在）少ない負担でなるべく多くの福利厚生が受けられるよう、各種事業を実施しています。ぜひご加入ください。

少ない負担で大きな福利厚生 ワークメイト大里 会員募集中

○加入するとどんなメリットがありますか？

事業主にとっては…

- ・従業員の福利厚生の充実が図れます。
- ・企業のイメージアップになり、人材確保と従業員の定着が得られます。
- ・事業主が会費を負担する場合は、必要経費として計上できます。

会員にとっては…

- ・各種事業に低料金で参加できます。
- ・他の会員との親睦が図れます。
- ・会報などの配布により、情報提供が得られます。

○加入できるのはどんな人ですか？ 会社単位でないと加入できませんか？

加入できるのは

- ①大里地域内の中小企業（従業員300人以下）に勤務する従業員や事業主
- ②大里地域内に居住し、中小企業に勤務する従業員や事業主の皆さまです。従業員には、パートタイマーも含まれます。また企業だけでなく、個人でお店を開いているかたや、個人で事業を行っているかたも加入できます。もちろん、会社員などの個人加入も大丈夫です。

（注）公務員・農協関係・農業専従者は加入できません。

○どんな事業を実施していますか？

福利厚生事業

- ・健康（例：人間ドック受診費補助等）
- ・教養（例：料理教室、テーブルマナー教室、ゴルフ教室等）
- ・イベント（例：東京ディズニーシーツアー、初詣ツアー等）
- ・ショッピング（例：指定契約店をご利用の場合、会員証の提示により、割引などが受けられます）
- ・その他（例：観劇やコンサート、遊園地、宿泊施設、映画、ハイウェイカードなどが、割引料金で利用できます）

給付事業

- ・祝金（結婚、出産、入学、勤続、結婚記念）
- ・弔慰金（死亡）
- ・見舞金（障害、傷病、住宅災害）



○会費はいくらですか？

会費は1人月額500円です。
3ヶ月に1度、口座引き落としでお支払いいただきますので、払い込みの手間もかからず大変便利です。

（注）最初の1回目だけは現金でのお支払いになります。

入会金は1人500円ですが、平成16年度に加入されたかたは免除されます。

○入会の手続きはどこでするのですか？

ワークメイト大里の事務局、または江南町役場経済課の窓口で手続きできます。
ご連絡いただければ、ワークメイト大里の業務推進員が事業所まで直接手続きに伺います。

問い合わせ
ワークメイト大里事務局（電話524-6655）
役場経済課（電話536-1521内線252）

○もっと詳しい説明を 聞いてみたいのですが

ワークメイト大里の事務局、または江南町役場経済課までご連絡ください。業務推進員が資料をお持ちしてご説明に伺います。



6月は環境月間です。 みんなの力で きれいな江南町に！



犬のふんの苦情が増えています。

○犬を飼うためのルールを守りましょう。

- ・犬のふんの後始末をしましょう！（最近特に苦情が目立ちますので、必ず持ち帰りましょう）
- ・犬の登録をしましょう！（登録証は、首輪に必ず付けましょう）
- ・犬の放し飼いは禁止です！（散歩の時は犬の行動を管理できる人がくさり、リード等をつけて行いましょう）
- ・最後まで責任をもって飼いましょう！（習性、生態等を理解し愛情を持って飼いましょう）

浄化槽の適正な維持管理を！

○浄化槽は、汚水を処理してきれいな水に変え、生活環境を守るうえで非常に重要な役目を担っています。

※浄化槽の維持管理を行わないと、浄化槽の性能が発揮できません。

- ・浄化槽の処理方式や規模により「保守点検」や「清掃」の実施回数が定められています。
- ・1年に1回は、機能が正常に維持されているかどうかを確認する「定期検査」を受けることが義務付けられています。
- ・浄化槽の適正な維持管理によって、美しく澄んだふるさとの川を取り戻しましょう。

合併浄化槽の設置に対する補助金制度の活用を！

○専用住宅に合併浄化槽を設置するかに補助金を交付する制度を行っています。

- ・補助対象地域 農業集落排水処理区域を除いた区域
- ・補助金限度額 5人槽 354,000円
6～7人槽 411,000円
8～10人槽 519,000円

・補助金申請期間 4月1日から12月28日まで

※次の場合は補助金が交付されません。

- ・建築基準法、浄化槽法に基づく確認、審査を受けずに設置した場合
- ・補助金交付申請前に設置した場合
- ・販売目的で、合併浄化槽付専用住宅を建築した場合
- ・放流先がない場合等

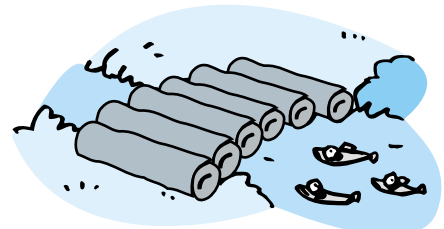

家庭用生ごみ処理機の購入に対する補助金制度の活用を！

○家庭用生ごみ処理機を購入されたかに補助金を交付しています。

購入された場合は、町民課へ申請して下さい。

- ・補助金額 購入金額の2分の1の金額で20,000円が限度額です。
- ・対象処理機 微生物分解方式の処理機（メーカーは問いません）
- ・申請方法 領収書・印鑑・振込先の口座の分かるものをご持参ください。
- ・支給方法 口座振替（郵便局は除く）

※環境に関することでお気付きの点がありましたら、各区の環境衛生委員または役場町民課までご連絡ください。
役場町民課環境担当 TEL536-1521(内線111)

国民年金保険料の免除制度があります

国民年金の第1号被保険者(自営業者など)で、保険料を納めることが困難な方には、申請して保険料の全額又は半額が免除される制度があります。

免除は、7月から翌年6月までをひとつの区切りとしており、免除が承認される場合、申請をした月の前月から6月までが承認されます。希望される方は、お早めに市区町村の窓口で手続きをしてください。また、申請は毎年必要です。

免除になるかどうかは、本人・配偶者・世帯主の前年の所得を審査して決まります。免除となる所得の基準は、個人個人で異なり、本人・配偶者・世帯主全員の前年所得が、定められた基準以下でなければなりません。

$$\text{計算式} = 35\text{万} + 35\text{万} \times \text{扶養している人数} + 24\text{万} (\text{誰かを扶養している場合に加算})$$

☆全額免除の基準は「何人扶養しているか」です

例：4人世帯(夫婦、子2人)で、夫が妻と子を扶養している場合

↓ 夫の基準 = 35万(本人分) + 35万 × 3(妻と子2人分) + 24万 = 164万

↓ 妻の基準 = 35万(妻自身は誰も扶養していないため本人分のみ)

夫の前年の所得が164万円以下、妻の所得が35万円以下ならば、全額免除が受けられます。

☆半額免除の基準は「何人扶養しているか」と「前年に受けた各種控除額」の合計です

まず、扶養している人の内訳によって次の表のように計算されます。

本人分	68万円
老人控除対象配偶者又は老人扶養親族	1人につき48万円
16歳以上23歳未満の扶養親族	1人につき63万円
上記に該当しない扶養親族等	1人につき38万円

次に、以下の控除を受けているときには、その合計額を加算します。

〔 雑損控除、医療費控除、社会保険料控除、小規模企業共済等掛金控除、
配偶者特別控除額に相当する額、障害者(特別障害者)控除、寡婦(特別寡婦)・寡夫控除、
勤労学生者控除、肉用牛の売却による事業所得にかかる控除 〕

例：4人世帯(夫婦、子2人)で、夫が妻と子を扶養にしている場合(子どもは15歳と18歳とする)

↓ 夫の基準 = 68万(本人分) + 63万円(18歳の子) + 38万 × 2(妻と15歳の子) + 各種控除

↓ 妻の基準 = 68万(妻自身は誰も扶養していないため本人分のみ) + 各種控除

夫の前年の所得が207万円と各種控除の合計額以下、妻の所得が68万円と各種控除の合計額以下であれば、半額免除が受けられます。

※前年の所得のほかに、天災や失業、事業の廃止の場合にも審査の対象となります。その際は、公的機関で発行する証明書等を添えて、免除を申請してください。

江南町春季ソフトボール大会

4月11日(日)・25日(日)に江南町春季ソフトボール大会が江南町運動公園を会場にして行われました。

18チームが参加して行われた大会は、どの試合も熱戦となり、優勝が大原ソフトクラブ、準優勝が御正プリンスとなりました。

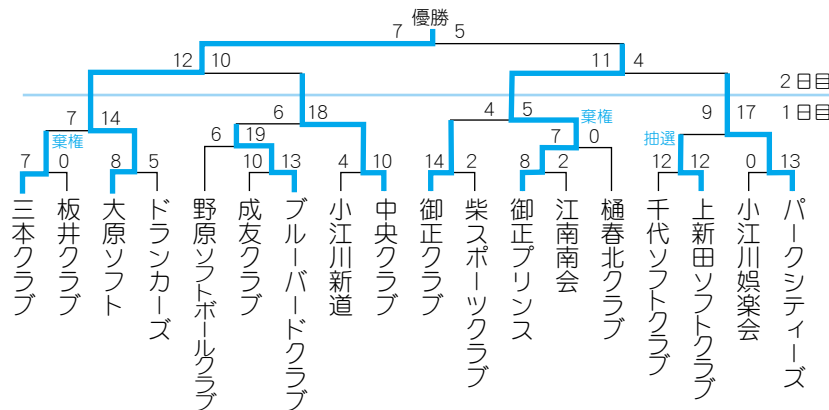

御正新田マス釣り大会

5月5日(水)こどもの日に御正新田地区恒例のマス釣り大会が開催されました。当日は、あいにくの雨にもかかわらず、大勢のかたが集まり、釣ったマスに一喜一憂していました。

スポーツ少年団結団式

4月29日(木)に町民体育館で江南町スポーツ少年団結団式が行われました。野球・サッカー・ミニバレー・ミニバスケットの6単位団の団員たちは、元気よく入場行進し、式典では、立派に結団の誓いを行いました。また、スポーツ少年団活動に対し功労をいただいたかたへの表彰も行われました。

表彰受賞者

- 【江南ファイターズ】 市川 理花さん
- 【江南北ミニバレー】 萩原 久美さん
- 佐藤 友子さん
- 木樽 孝子さん
- 【江南ミニバス】 嶋田 すみ子さん
- 【江南南バレー】 松本 照美さん
- 黛 裕美さん
- 石井 和信さん



江南町卓球大会

春たけなわの4月25日(日)、町民体育館におきまして第26回江南町卓球大会が開催されました。大会は、江南町卓球愛好会所属選手のほかに近隣市町より多くの参加者があり、個人戦に60名、団体戦に15チームが参加という規模の大会となりました。残念ながら地元チーム選手の上位進出はなりませんが、大会を通じて親睦を深めるとの開催主旨にもあり、表彰式後には選手同士の「また会いましょう」との声があちらこちらで聞こえていました。



ゴルフ大会

あいにくの雨模様となった5月5日(水)に太平洋クラブ江南コースにおいて江南町ゴルフ協会のゴルフ大会が開催されました。この大会は、年1回のゴルフ協会員だけの大会ですが、埼玉県ゴルフ選手権大会と埼玉都市町村対抗ゴルフ選手権大会に出場する選手選考会を兼ねており、優勝をめざした参加者68名によるハイレベルな大会となりました。

結果は以下のとおりです。

男子の部 優勝…廖挺毅

準優勝…笠原喜久男 第3位…山田隆

男子ベスグロ…笠原喜久男

女子の部 優勝…石川里美

準優勝…神田りえ 第3位…鈴木エツ子

女子ベスグロ…神田りえ



春季バレーボール大会

江南町バレーボール連盟に加盟するチームによる春季バレーボール大会が5月9日(日)に町民体育館において開催されました。

今回は故障者等の関係で4チーム総当りの大会となり、出場チーム数としてはやや寂しくなっていました。しかし、忙しい家事や仕事の合間を縫っての練習の成果を発揮する場としての大会です。試合では素晴らしいプレーや珍プレーも見られ、出場した選手の皆さんは春風のようにいきいきとした笑顔で輝いていました。優勝はクイーンズ、準優勝は中央クラブという結果でした。



こちら保健師です

進めよう8020運動 ハチマルニイマル

自分の歯でおいしく食べるためには、80歳で20本の歯を残そうという「8020運動」が推進されています。しかしながら、80歳の人の歯数は一人平均八二一本と少ないのが現状です。

・歯周病が増えています

歯を失う原因の第一位はむし歯であり、第二位が歯周病です。歯周病は、歯の周りの病気で、歯を支えている歯茎やあごの骨の病気で、30代頃から急速に増え始め、40代ではなんと80%もの人が歯周病で歯を失っています。

・歯周病の原因は細菌です

歯の成人病といわれる歯周病は、細菌感染症です。これは、歯茎や歯槽骨などの歯周組織が侵されついに、歯がごっそり抜ける怖い病気。原因は歯と歯茎の境目にたまる歯垢（プラーク）中の細菌です。

・歯周病は生活習慣と深い関係があります

歯の健康は、全身の発育や健康

に大きく影響します。歯が悪くなれば胃腸障害を起こすだけでなく体のあちこちに支障が出てきます。すなわち、単に歯と歯茎の病気だけでなく、生活習慣病をも悪化させますので、生活習慣を改め歯周病を予防することは、全身の健康へとつながるのです。

歯周病を防ぐ日常生活のポイント

- ① 毎日ブラッシングを（できれば一日3回）
- ② バランスのとれた栄養摂取を心がける

特に繊維質やカルシウムを多く含む食品を積極的に摂りましょう

- ③ 食事の時はよくかむように
- ④ たばこやストレスは要注意

唾液の働きが細菌の活動を抑えてくれます

たばこは血管を収縮させ、歯肉を弱らせます。疲れやストレスがたまると免疫力が落ち、細菌が増殖します。

⑤ 定期的に歯科検診を！

※「家族みんなで8020運動」
6月4日から6月10日まで

は歯の衛生習慣です。子どもは歯の保護者のかたが、大人になったら一人ひとりが、自分の歯を管理して家族みんなが年齢の長寿だけでなく歯の長寿をめざし「8020運動」を進めましょう。

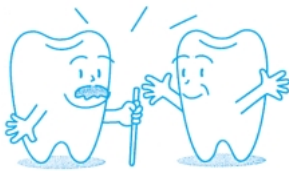

こうなん俳句会

174

身をそらしおり玄閑の君子蘭

矢崎 賢二

天蓋は桜花と願ひ花の下

中島 文恵

カタクリの花を写すに眺まづく

大井 登代子

旧道にどれも百円春野菜

国田 育子

八十路越へ高麗鑢と花の宴

宅森 清次

蓄へて居りし力を芽吹きおり

新井 政男

誰となく枝垂るる花の中に入る

関口 進

迷い子の放送しきり方愚節

橋本 和子

ふんわりと人包み込む花の土手

松本 とよ

陽を集め日毎ふくらむ桃の花

新井 加津

お婆ちゃん御飯ですよと春の夕

笠原 ひさ

会員募集

町内に在住のかたで俳句を愛好するかた、一緒に勉強して見ませんか？

句会は月1回行っており、先生が親切に教えてくださいます。

入会希望のかたは、下記へお電話ください。

TEL 536-0210 新井 政男まで



～ 図書館だより ～

6月のカレンダー

日	月	火	水	木	金	土
		①	2	3	4	5
6	⑦	8	9	10	11	⑫
13	⑭	⑮	16	17	18	19
20	⑳	21	22	23	24	25
27	⑳	29	⑳			

- ・ 開館時間は午前9時～午後5時
- ・ ○ 休館日
- ・ ◇ おはなし会 午後2時30分～3時

映画鑑賞会

日時 6月12日(土) 場所 ピピアホール

午前10時～12時

(一般向け)

- ・ 野菊の墓

午後1時30分～2時30分

(子供向け)

- ・ くまのいしやさん
- ・ おむすびころりん
- ・ ミッキーマウスのバンドコンサート

青少年読書感想文全国コンクール 課題図書



小学校低学年の部

- ・ しゅくだい
- ・ きつねのかみさま
- ・ このはのおかね、つかえます

小学校高学年の部

- ・ 海で見つけたこと
- ・ 救出
- ・ すてねこタイガーと家出犬スポット

高等学校の部

- ・ オレンジガール
- ・ 博士の愛した数式
- ・ 正伝 野口英世

小学校中学年の部

- ・ ちびねこグルのぼうげん
- ・ ずいといん先生と化けの玉
- ・ よみがえれ、えりもの森

中学校の部

- ・ エドウィナからの手紙
- ・ 食べ物と自然の秘密
- ・ モギ

※課題図書がはいりました。

この中から好きな本を読んで、
読書感想文を書いてみましょう。
感想文は学校へ。

〈 新 着 図 書 案 内 〉

一般書

(書名)

- ・ ホワイトグッドバイ
- ・ 悪い棺
- ・ 恋愛詐欺師
- ・ 夜の電話のあなたの声は
- ・ 美しき日々(上、下)
- ・ この国を守る決意
- ・ 運のつき
- ・ 影踏み
- ・ ダンボールボートで海岸
- ・ 終わらざりし物語(上、下)
- ・ パンク侍斬られて候
- ・ 節約のポイントはずばり食費

(著者名)

- 松久 淳
- 澤田ふじ子
- 岩井志麻子
- 藤堂志津子
- ユンソンヒ
- 安倍 晋三
- 養老 孟司
- 横山 秀夫
- 千頭ひなた
- J.R.R.トールキン
- 町田 康
- 丸山晴美

CD

(落語)

- ・ 桂 歌丸 牡丹灯籠他
- ・ 桂 文朝 花見の仇討他
- ・ 桂 文珍 手水廻し他
- ・ 五街道雲助 淀五郎他
- ・ 志ん朝復活シリーズ 百年目、おかめ団子他

(曲名)

- ・ 風の子でいたいね
- ・ デリシヤス・ザベスト
- ・ フロンティア
- ・ 愛が呼ぶほうへ

(歌手名)

- キンモクセイ
- 島谷ひとみ
- 吉田兄弟
- ポルノグラフィティ

問合せ 江南町立図書館
TEL 536-6303

くらしの情報 Information

議会事務局 431
 総務課 311・312・313
 企画財政課 321・322・323
 町民課 111・112・113
 福祉課 121・122・123・124

税務課 151・152・153
 経済課 251・252
 都市整備課 231・232・241・242
 人権推進室 221
 国体推進室 131・132

役場 ☎048-536-1521
 ピピア ☎048-536-6262
 図書館 ☎048-536-6303

出納室 141
 教育委員会 211・212・213・214
 水道課 161・162
 社会福祉協議会 410・411

ぼしゅら

神川げんきプラザ事業案内 ペットボトルロケット作り教室

日時 7月3日(土)
9:00～12:00
 内容 ペットボトルでロケット作り
打ち上げ大会
 対象 小中学生・保護者(小4以上単
独参加可)
 定員 30名(抽選)
 費用 1,000円(材料費等)
 申込 6月1日(火)～6月15日(火)
 〇 埼玉県立神川げんきプラザ
☎0495-77-3442

彩の国西武ライオンズ 応援団会員募集

県民の方々に元気いっぱいの彩の
国さいたまの魅力に触れていただく
ため、西武ライオンズを応援する
1,000人の応援団を募集し、西武ラ
イオンズに熱い声援を送ります。
 日時 7月24日(土)11:00に西武新宿
線本川越駅前集合
 場所 西武ドーム(対大阪近鉄戦)
 内容 専用列車内での抽選会・ド
ームで選手との記念撮影(抽選)
 費用 大人1,000円、中学生以下500円
 定員 1,000人(抽選)
 申込 7月6日(火)(必着)までに、往
復はがきに代表者の住所・氏名・電話
番号・大人・小学生以下別の参加人数
を明記して、県庁県民生活課(〒330
-9301所在地記入不要)までお申し込
みください。
 〇 県庁県民生活課
☎048-830-2826
極真カラテ生徒募集
 いじめ・暴力のない秩序ある社会
を創るため、武道精神を学ぼう。
 ちびっこから年配のかたまでどなた
でも出来ます。
 稽古日 毎週月・木曜日

時間 19:00～20:30
 場所 江南町柔道場
 見学 自由
 〇 ☎536-8433(黒岩指導員)
**放送大学平成16年度
第2学期学生募集について**
 放送大学は自宅のテレビやラジオを
利用して授業を行う通信制の大学
です。
募集期間 6月15日(火)～8月31日(火)
〇 放送大学埼玉学習センター
☎048-650-2611

税務職員(税務大学校生)募集

国税局や税務署において、適正な
課税を維持し、また租税収入を確保
するため、国税に関する調査や指導
などの事務を行う税務職員の採用試
験を次のとおり実施します。
 採用されると、税務大学校地方研
修所に入校(全寮制)し、約13ヶ月間
の研修を受けたのち、税務署などに
おいて国税の賦課・徴収等の事務に
従事します。また、専門的知識・技
能等を習得するため、各種の研修も
予定されています。
受験資格 昭和59年4月2日～昭和62
年4月1日生まれの者
試験の程度 高等学校卒業程度
申込受付期間 6月22日(火)～29日(火)
(消印有効、土・日は除く)
試験日と試験種目
第1次試験 9月5日(日)
 教養試験・適正試験及び作文試験
第2次試験 10月14日(木)～21(木)
の指定する日。人物試験及び身体
検査
合格発表 第1次 10月8日(金)
最終合格 11月11日(木)
申込書の請求先・問い合わせ先
 〇熊谷税務署(総務課)
熊谷市仲町41番地 ☎048-522-2253
 〇関東信越国税局 人事第2課
さいたま市中央区新都心1-1
さいたま新都心合同庁舎1号館
☎048-600-3111

〇人事院関東事務局
さいたま市中央区新都心1-1
さいたま新都心合同庁舎1号館
☎048-740-2006～8

しけん

危険物取扱者試験

平成16年度危険物取扱者試験が次
のとおり実施されます。
第2回 7月25日(日)
種類 全類
場所 東京国際大学(川越市)
第3回 8月1日(日)
種類 乙-4・丙
会場 埼玉工業大学(岡部町)
第4回 10月3日(日)
種類 全類
会場 文教大学(越谷市)
 なお、危険物取扱者試験の準備講
習会が次のとおり開催されます。
日程 6月26日(土)・27(日)の2日間
種類 乙種第4類
場所 深谷市産業会館
受付期間 5月17日(月)～6月18日(金)
〇 熊谷地区消防本部予防課
☎522-9991
 妻沼消防署 ☎588-2114

そうだん

クレジット・サラ金110番

日時 7月10日(土)10:00～16:00
 7月11日(日)10:00～16:00
内容 司法書士による、多重債務者
の債務整理に関する電話相談
主催 埼玉青年司法書士協議会
相談電話番号 ☎048-838-7403

もよおし

埼玉県立盲学校公開のお知らせ
 盲学校では、視覚に障害のある幼
児から成人までの教育や生活にお悩
みのかたや、視覚障害教育に関心の

各 種 無 料 相 談

	日 時	場 所
行政・心配ごと相談	6月22日(火) 9:30～正午	勤労福祉センター
心配ごと・結婚相談	6月8日(火) 9:30～正午	勤労福祉センター
成人健康相談	6月8日(火) 9:30～11:30	保健センター
教育相談	原則毎週水曜日・教育委員会へ申し込みください。	

あるかたのために学校を公開します。
日時 6月23日(水) 8:40～12:30
場所 埼玉県立盲学校(川越市)
〇 埼玉県立盲学校 教育相談部
☎049-231-2121
**埼玉県立熊谷養護学校の
学校公開**

埼玉県立熊谷養護学校では、障害
児教育に関心をお持ちのかたに、学
校を公開します。
日時 6月16日(水)9:15～11:50
場所 埼玉県立熊谷養護学校
内容 就学についての相談・授業や
給食・教材教具・施設設備等の見学
〇 熊谷養護学校
☎048-532-3689

子育て支援事業6月の予定

1 南子育て支援センター(森のプーさん)
日程 6月2日(水) エプロンシアター
6月9日(水) リトミック(リズム遊び)
6月16日(水) 絵本の読み聞かせ
6月23日(水) 製作「七夕遊び」
6月30日(水) 絵本の読み聞かせ
時間 10:00～12:00
〇 南子育て支援センター
☎536-0155

2 ゆかり保育園(みんなの広場)

日程 6月3日(木) 育児講座・親子リトミック
6月10日(木) 製作(モシモシ電話)
6月17日(木) 歌とお遊戯
6月24日(木) 絵本の読み聞かせ・まま
ごと遊び
時間 9:00～12:00
子育て相談
相談日 第1・第4水曜日
時間 10:00～15:00
 ※要予約

〇 ゆかり保育園
☎536-8597
柳家小三治独演会

日時 7月19日(月・祝)14:00開演
場所 熊谷文化創造館さくらめいと
「太陽のホール」
入場料 S席3,000円、A席2,500円
〇 さくらめいとチケットセンター
☎048-532-9090

ボイラー実技講習会

日時 6月21日(月)・23日(水)・27日(日)
9:00～17:00
会場 熊谷市立勤労会館及び大正製
薬大宮工場
受講料 15,000円
テキスト 8,400円
〇 日本ボイラ協会埼玉支部
☎048-833-0011

そのほか

農業集落排水工事登録店のお知らせ

排水設備の工事は、江南町に登録
した工事店が行います。
 今回、新たに登録がありましたの
でお知らせします。
 平成16年5月1日現在

登録番号	32
商号又は名称	株式会社 フクシマ
代表者	代表取締役 福嶋 忠男
店舗所在地	比企郡嵐山町大字古里203-7
電話番号	0493-62-2505

〇 役場都市整備課
☎536-1521 内線242

ダイオキシン類の測定結果

江南清掃センターの排ガスに含ま
れるダイオキシン類を測定(平成16
年2月20日実施)したところ次のと
りでした。

測定施設	濃 度
1号炉	0
2号炉	0.0012
排出基準値 (H14.12.1～)は、 1 ng-TEQ/ m ³ N以下です。	

濃度の単位：ng-TEQ/ m³N
 ng：ナノグラムと読み、ナノとは、
10億分の1を示します。
 TEQ：毒性等価換算濃度(Toxic Equiv
alents)(トクツク イイバレト)の略で、多
くのダイオキシンの中から、最も毒
性の強いダイオキシン類を1と換算
して表した濃度を示します。
 m³N：ノルマル立法メートルと読み、
気体は温度や圧力により体積が変化
するので、0℃1気圧に換算した状

態をNで表現したもので、そのとき
の気体の体積を示します。
〇 大里広域市町村圏組合立
江南清掃センター ☎536-5745
にせ税務職員にご注意を
 最近、税務署職員をかたり、「税金を
還付する」と称して、ご家族の勤
務先・連絡先(勤務先の電話番号や
携帯電話の電話番号)を電話で照会
する事例が発生しています。
 電話をかけてくる者は男性の場合
もあれば女性の場合もあります。ま
た、折り返し電話をすると答えると、
電話を一方的に切ったり、架空の番
号を言って電話を切っています。
 通常、税金の還付については、既
に提出された書類等に基づき行って
いますので、改めて勤務先等を照会
することは基本的にありません。こ
のような電話があったときは、即答
をしないで一度電話を切り、税務署
に確認してください。

〇 熊谷税務署
☎048-521-2905

埼玉労働局からのお知らせ ～地域雇用受皿事業特別奨励金 の支給要件の緩和について～

地域雇用受皿事業特別奨励金につ
いては、平成15年2月10日より不良
債権処理の加速に伴う雇用面への影
響に対応するために、新たな雇用の
創出及び雇用の安定確保を図るこ
を目的として創設されたものであり
ますが、地域貢献事業を行うために
設立される法人については、将来的
には雇用の受皿となり得ること等か
ら今回奨励金の要件や手続きの見直
しを行うことにより、雇用機会の創
出を支援することとしました。

〇 埼玉労働局職業対策課
☎048-600-6209
 (財)産業雇用安定センター埼玉事務
所 ☎048-600-1725
 また、下記ホームページでもご覧
になれます。
[http://www.mhlw.go.jp/general/
seido/syokuan/saisei.html](http://www.mhlw.go.jp/general/seido/syokuan/saisei.html)

紹介 江南町の指定文化財

江南町指定有形文化財

「駒形神社朱印状」

徳川家康は天正19年(1591年)江戸入府とともに寺社勢力の把握のため、地域の要となる寺社に権益や領地を保証することを明記した書状を発行しました。この政策は江戸幕府の体制が整った三代将軍徳川家光の世になって完備されました。駒形神社は熊谷直実の愛馬を祭る由緒を持つ古社として領地十石を給付されました。大猷院殿(家光)以下9代の将軍からの朱印状が残っています。明治維新により別当安穩寺が廃寺となったため、回収破棄の指示を逃れました。この朱印状は完全な形で残された貴重な例です。

所有者：駒形神社
 関係地：江南町三本
 体裁：包紙・本紙・文箱揃
 指定年月日：昭和32年10月18日

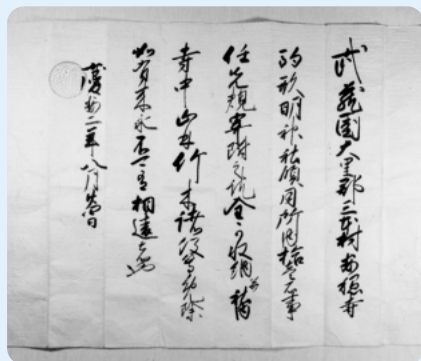

駒形神社朱印状

(張紙)大猷院殿様
 (包紙)武州大里郡三本村
 駒形名神領 別当 安穩寺
 (本紙)武蔵国大里郡三本村安穩寺
 駒形神社領同所内拾壹石事
 任先規寄付之訖全可收納并社内
 寺中山林竹木諸役等免除
 如有来永不可有相違者也
 慶安二年八月廿四日
 朱印(家光)

訳文



大久保 岳飛 ちゃん

平成15年4月7日生
 和俊
 両親 { 美希 (小江川)
 毎日お兄ちゃんと喧嘩ばかりの岳飛。
 でもそんなお兄ちゃんが大好き。
 これからも兄弟仲良く元気に育ってね。

言葉の履歴書

「てんてこまい」といえば、ひどい忙しさであわてて動き回ること。

こまいの「てん」は、口調をよくするための言葉でしょう。

語源には「てんてこを太鼓の音とする説」、「こまい」を手古舞と考える説があります。

「手古舞」はその舞台姿で、みこしや山車を先導する男装の女性として知られています。男まげを結び、片手に金棒を持った片はだぬぎの手古舞姿は、清元の歌舞伎舞踊「神田祭」の舞台で見ることが出来ます。

鼓の音で、「天手古」という当て字が使われました。「てんてこまい」は、その慌ただしい音に合わせて舞うところからきたとするのが、「てんてこ説」で、このほうが有力です。

手古舞はもともと、テコを使って材木を運ぶときに歌う木遣節のリード役「梛前」からきたとされる言葉でした。

「てんてこまい」説の「手古舞」は、祭りの踊り舞台で、祭りばやしに合わせ踊る舞踊。「てんて

両説とも、お祭りの踊りと関係のあるのが共通点でしょう。

すこやかさん



折川 絢人 ちゃん

平成15年4月8日生
 誠
 両親 { 由佳子 (御正新田)
 健康で思いやりがある人になってね。
 大きくなったらパパとバイクに乗ろうね。

ひとのうごき

人口と世帯数 (5月1日現在)

男	6,090人(+2)
女	6,197人(-6)
計	12,287人(-4)
世帯数	3,996世帯(+3)

()内は前月比

募集しています。

「すこやかさん」のコーナーへの投稿を募集しています。
 お気軽に、役場総務課広報係までご連絡ください。
 TEL 536-1521 (内線312)