

広報

こうなん



税の申告は正しくお早めに	2	3
平成14年度「小・中学校臨時職員」の募集について ..	4	
老人医療費の支給基準が変わりました	4	
交通災害共済に加入しましょう	5	
スポーツ少年団紹介	6	
町民ゴルフ大会のお知らせ	7	
こちら保健婦です	8	
図書館だより	9	
くらしの情報	10	11
グループ紹介・すこやかさん	12	

2002 February



No.348

平成14年度 江南町立小・中学校臨時職員の募集について

江南町教育委員会では、下記のとおり町内小・中学校に臨時職員を配置します。学校教育に理解があり、子どもたちと意欲的にかかわっていただけるかたを募集します。

1. 勤務内容及び勤務条件

勤務内容	教科指導等の充実のための非常勤講師
勤務期間	平成14年4月9日から平成14年9月30日まで
勤務時間	1日6時間 8時15分から15時(休憩時間45分)
賃金	1時間 1,500円(交通費、諸手当なし)
募集人数	小学校2名 中学校1名
採用条件	該当学校の教員普通免許状所有者で年齢20歳から50歳までのかた



2. 応募

- (1) 3月15日(金)までに江南町教育委員会に応募してください。
- (2) 選考については後日通知します。
- (3) 詳細については、江南町教育委員会(担当 青木 ☎536-1521内線211)まで電話にてお問い合わせください。

老人医療費(68歳・69歳)の 支給基準が変わりました

埼玉県では、高齢者のかたが安心して医療を受けられるように、68歳と69歳のかたの医療費の一部を支給する老人医療費支給制度を設けています。今回、支給基準である所得制限限度額の町民税課税標準額(※)の上限が206万円から47万円に引き下げられました。

この47万円の基準額は、平成14年1月に68歳になるかたから適用され、本人と配偶者のそれぞれの町民税所得課税標準額が47万円以下であるときに、老人医療の受給者となります。

なお、平成13年12月31日現在で老人医療の受給者となっているかたは、経過措置として70歳の老人保健に該当するまでは、206万円の限度額が適用されます。

※ 町民税課税標準額とは、収入から必要経費や諸控除を差し引いた額となります。

問合せ 役場・町民課 ☎536-1521内線112

明日があるから国民年金

国民年金保険料を口座振替で納めているかたに「口座振替開始通知書」が送付されます。

平成14年度4月から、国民年金保険料の納付先が市町村から国に変わります。現在国民年金保険料を金融機関の口座から振替で納付しているかたは引き続き、口座振替でご利用できます。町での口座振替情報を、法令の定めるところにより国(社会保険庁)が引き継ぎます。2月から3月にかけて「口座振替開始通知書」が送付されますので、口座情報と国の振替方法の確認をお願いします。

4月からの口座振替については、現在の江南町での口座振替と振替日、再振替等が異なりますので、ご注意ください。前納の場合は、従来どおり4月の最終金融機関営業日ですが、毎月払いの場合4月の保険料の振替は5月31日、休日の場合6月最初の金融機関営業日となります。再振替は、翌月の引き落とし日に2ヶ月分の振替となります。再振替の振替不能は、振替不能分納付案内書での送付となります。14年4月は前納以外のかたは国民年金保険料の振替はありません。

ただし、郵便局で口座振替をご利用のかたはあらかじめ口座振替の申し込みが必要です。郵便局の外務員が訪問し、口座振替納付申出書を受領しています。ひきつづき口座振替納付をご利用下さいますよう、ご協力をお願いいたします。

家族みんなで

交通災害共済に加入しましょう

市町村交通災害共済は、みなさんが会費を出しあい交通事故によって死亡したり、けがをしただとき見舞金をお支払いする相互扶助制度です。

町において、昨年4月から12月までの間に、36人のかたに合計48.8万円の見舞金が支給されました。(グラフ参照)

現在町では、5,874名のかたが加入してありますが、3月31日で期間満了となりますので、来年度の申込みを2月4日(月)より受け付けます。

申し込む場合は、会費を添え、区長さんを通して申し込んでください。

なお、幼稚園、小学校、中学校、の児童・生徒につきましては、昨年に引き続き各ご家庭での申し込みとなりますので、お間違えのないようよろしくお願い申し上げます。

※ 申込用紙がない時は、役場総務課窓口へ、役場でも申し込みを承ることがあります。

●会費

○一般……………九百円
 (昭和62年4月1日以前に生まれただかた)

○中学生以下……………五百円
 (昭和62年4月2日以後に生まれただかた)

●有効期間

平成14年4月1日から平成15年3月31日までの1年間
 (中途加入の場合は、会費を納入した日の翌日から、3月31日まで)です。

●加入できるかた

① 町内在住で、住民基本台帳に登録されているかた(外国人登録者も含みます)

② ①の被扶養者であり、修学のため町外に転出されているかた

③ 日本国内の道路上における自動車、オートバイ、自転車に乗っていて、衝突、接触、転落、転覆した事故や、歩いていてこれらの車両にはねられたり、ひかれたりした事故

④ 踏切道における電車などの接触、衝突、その他の事故

●見舞金の請求方法

加入後における請求方法については、必ず各家庭に配付されるパンフレットをよくご覧ください。

なお、請求に必要な申請用紙は役場に用意してあります。くわしくは、役場総務課交通災害共済係までお問い合わせください。

五三六一五二内線三三三

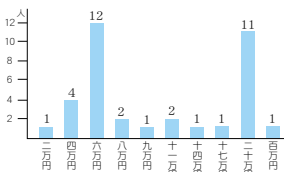

14年度

記入例

様式第1号 埼玉県市町村交通災害共済加入申込書兼会員台帳 (市町村保存)

住所	江南町中央1-1	フリガナ 氏名	江南太郎	電話番号	536-1521	会員世帯番号	
加入者氏名	江南太郎	性別	男	生年月日	明・大・昭・平	会員番号	
1	江南太郎	性別	男	生年月日	明・大・昭・平	会員番号	
2	花子	性別	女	生年月日	明・大・昭・平	会員番号	
3	一郎	性別	男	生年月日	明・大・昭・平	会員番号	
4	恵子	性別	女	生年月日	明・大・昭・平	会員番号	
5		性別	男・女	生年月日	明・大・昭・平	会員番号	
6		性別	男・女	生年月日	明・大・昭・平	会員番号	
7		性別	男・女	生年月日	明・大・昭・平	会員番号	
共済期間	平成14年4月1日から平成15年3月31日まで			平成	年	月	日
一般	3	人	2,700	円			
中学生以下	1	人	500	円			
合計	4	人	3,200	円			

注意事項
 1. 性別・一般・中学生以下の欄は○印をつけて下さい。
 2. 生年月日は中学生以下(昭和62年4月2日以降生まれ)の方だけ記入して下さい。

※住所・世帯主氏名・電話番号は必ず記入してください。

※会員証裏面の記載事項を承認の上申込みます。

埼玉県市町村交通災害共済組合

市町村
取扱者 _____

江南南サッカースポーツ少年団

江南南サッカースポーツ少年団には、小学校1年生以上の男子79名、女子2名が所属し、毎週火・木曜には運動公園のグラウンドで、土曜日には南小学校で練習に励んでいます。

サッカーの技術の向上はもちろんのこと、サッカーを通じて友達との交流を深め、精神的にもたくましく成長できればと考えています。

練習では、1年生から6年生までが6~7人のグループを作り、高学年が低学年に教えていく「ファミリー」と呼んでいる練習を取り入れています。

また、サッカー以外に田植え、稲刈り、餅つきといった様々な活動を父兄と共に協力しながら行っています。

サッカーが大好きな小学生のみならず、ぜひ見学に来て下さい。



江南南サッカースポーツ少年団

江南南小学校 6年 野本桂佑くん



父親がサッカーをやっていたこともあり、小学校1年生の時から、自然にボールをけり始めていました。

サッカーはどんな時でも気が抜けないので、試合中は緊張します。相手に先制点を取られた時、あわず声をかけ合ってみんなの心を一つにまとめていくことがチームプレーの難しいところだと思います。

後輩のみんなには日々の練習をしっかりとチームをまとめ大きな目標に向かって頑張ってほしいと思います。

第30回埼玉県サッカー少年団大会が平成13年10月6日に開幕し、2年連続4度目の優勝を果たした江南南サッカー少年団が、江南町長に優勝報告をいたしました。

北部地区予選 Aブロック ダイジェスト

10月21日 (会場: 川本天神グラウンド)

準決勝 江南南 12-0 寄居FC2001

決勝 江南南 7-0 北泉

県大会

12月2日 (会場: 埼玉スタジアム)

準決勝 江南南 2-0 上福岡少年少女

決勝 江南南 4-0 川越ひまわり



江南南サッカー少年団 西田監督

今年、ワールドカップが行われる埼玉スタジアムで、プレーできたことは、選手にとってすばらしい経験になったと思う。大きな思い出として残ると共に、将来はプロの選手としてもう一度このピッチに立とうという意欲にもつながったのではないだろうか。

また、準決勝・決勝とも練習の成果を十分に発揮し、江南南サッカーの持ち味である個人技、そして華麗なパスワークを見せ、100点満点の出来であった。この経験を生かし、選手のさらなる飛躍を期待したい。

第19回江南町民ゴルフ大会開催のお知らせ

江南バードレイクCC地域開放による江南町民ゴルフ大会を下記により開催いたしますので、ふるってご参加くださいますようお願いいたします。

記

1. 期 日 2月17日(日)
2. 会 場 江南バードレイクカントリークラブ
3. 参加資格 江南町在住在勤者、ただし、学生(専門学校生を含む)ブロ、研修生は除く。
4. 参加費 1人3,000円(ゴルフ協会員については2,000円)
5. プレー費 13,500円(食事付、消費税別途)
(プレー費、飲食費等は各自で支払い)
6. 定 員 30組 120名
7. 競技方法 (1) 18ホール、新ベリア方式とする(各トリプルボギーまで)
(2) 日本ゴルフ協会規則による。その他、ゴルフ場口ーカルルールによる。
8. 申込方法 4人1組でお申込みください。また、従来どおり個人でお申込みいただいても結構です。なお、代表のかたが申込みをする場合は、メンバーの生年月日を調べておいてください。
9. 受 付 2月10日(日)午前10時から11時30分まで町民体育館会議室において参加受付を行いますので、参加費を添えてお申込みください。
なお、受付は先着順で定員の120名になり次第締め切ります。
※ 電話及び、受付日以外の受付は一切受付ませんのでご了承ください
10. 主 催 江南町体育協会・江南町ゴルフ協会
11. 協 賛 江南バードレイクカントリークラブ



問合せ 江南町体育協会事務局(江南町教育委員会内)
TEL 536-1521内線213

トピックス

町民ジョギング大会



1月2日(水)第19回町民ジョギング大会が、北小学校前田園コースで195名の参加で行われました。今回は、オリンピック選手であさひ銀行陸上部所属の、田中めぐみ選手に特別参加をいただき、一周3kmのコースと一緒に走っていただきました。

こちら保健婦です

こころの相談をしてみませんか

——ひとりで悩まないでまずは相談を——

★精神保健福祉相談は福祉課へ

うつ病や自律神経失調症などの病気がかかる人が急増しています。無理はありません。まさに「ストレス時代」と言われるほど過酷な時代を生きているのですから、人間関係・仕事・お金・子育て・人・ストレスの原因に思い当たらない人はまずいないのではないのでしょうか。

精神保健福祉法改正により、平成14年4月から申請相談窓口が、熊谷保健所から町の福祉課へと変わります。

★こんな時はぜひ相談を

こんな症状で困っている・・・
あなた自身のこと、家族のことでも構いません。
心ざざめがちな人と会いたくない。
夜眠れない。疲れやすい。
被害妄想に陥る。幻覚がでています。

①こころの相談窓口について

自分の事、家族の事で悩んでいる場合は市町村の保健婦や専門家が相談のりです。相談内容は周囲にもれることはありませんので安心して下さい。必ずしも本人が来所しなくても構いません。
②手帳や医療費・年金窓口について
病気で通院が必要な場合、病気のために仕事につけなくなった場合など、いろいろな制度を利用する事ができます。

③生活や社会復帰について

通院しているけど状態が安定してあり家から外へ出て社会復帰したいが、どのような方がいいかわからない場合、デイケアや小規模作業所への紹介などもいたします。

・ 仕事を就きたい。
・ 仲間がほしい。

※相談内容は守秘義務によりプライバシーは守られますので安心して相談して下さい。電話でも構いません。

問合せ 役場 福祉課

壇五三六一一五二

くらしのワンポイント

気温が低く空気の乾燥しているこの時期、風邪やインフルエンザにかかると人が増えます。予防として、口の中を睡眠や休息を十分にして、疲れやストレスをためないよう心がけてください。栄養バランスのとれた食事を心がけたいものです。

風邪の予防に

りわけ有効な栄養素は、ビタミンAとC。このビタミンは風邪のウイルスの侵入口となるのどや鼻の粘膜を丈夫にします。Aの多い旬の青菜、カボチャ、ニンジンなどをたっぷり食べましょう。

予防だけでなく、風邪の回復にも欠かせないのがビタミンCです。ウイルス感染に対する免疫力を高め、ウイルスによって損なわれた細胞の修復や再生に役立ちます。ビタミンCの多い野菜としては、カ、根ミツバ、ブロッコリー、レモンがおすすめです。果物では、カキやシソはβカロテン、AとCの両方を含み優れたものです。気を付けていただければ風邪をひいてしまったというときは、温かく、水分の多い食事を。熱があるときは、温かい食事が発汗を促して熱を下げる役割を果たし、水分の多い食事が汗で出た分を補充します。

食欲がないときは、うどん、湯めた牛乳やホットココア、おかゆなどを。様子を見て、青菜やトマトを入れるおじやややかんなど、「消化がよく」のど越しのよいものを取りたいというときは、のどが痛くてせきが出るのは、粘膜が荒れている証拠ですから、刺激性の強いもの、熱いもの、固いものは控えます。

風邪をひいたときの食べ物





～ 図書館だより ～

2月のカレンダー

日	月	火	水	木	金	土
					1	2
3	4	5	6	7	8	9
10	11	12	13	14	15	16
17	18	19	20	21	22	23
24	25	26	27	28		

- ・開館時間は午前9時～午後5時
- ・○印は休館日、◇はお話し会があります。
- ・◎印は蔵書点検日のため休館します。

2002年

あなたにおすすめする「本」です。

(書名)

- ・「自分の木」の下
- ・横做犯(上・下)
- ・わかもとの知恵
- ・シェイクスピアを盗め!
- ・冷静と情熱のあいだ
- ・十二番目の天使
- ・Q&A経済のしくみ
- ・プロジェクトXリーダーたちの言葉
- ・宮崎駿の〈世界〉

⑩ 読書推進運動競読会より抜粋

(著者名)

- 大江健三郎
- 宮部みゆき
- 筒井 康隆
- ゲアリー・ブラックウッド
- 江國 香織
- オグ・マンディーン
- 小堀 隆士
- 今井 彰
- 辻 野作

(書名)

- ・敗北を抱きしめて 上・下
- ・二十世紀
- ・田の旅
- ・ケルトの白馬
- ・挨拶はたいへんだ
- ・愛のまわりに
- ・人生はいつも始発駅
- ・お姫と私の魂
- ・世界の川を旅する
- ・森の惑星
- ・哀愁のストリート
- ・インストール

(著者名)

- ジョン・ダワー
- 橋本 治
- 林 完次
- ローズマリー・サトクリフ
- 丸谷 オー
- 瀬戸内寂庵
- 藤本 義一
- 朔 立木
- 野田 知佑
- 橋本 正
- 村田 兆治
- 綿矢 りさ

(書名)

- ・図解でわかるWebアプリケーション
- ・低血圧とのつきあい方
- ・天に落ちる
- ・棒針で編むベビーニット
- ・わたしたちが孤児だったころ
- ・おあきなかつ 劇場版
- ・卵と小麦粉それからマドレーヌ
- ・タイムマシンは本当にできるの
- ・ゆきのみ
- ・呉・三国志 3
- ・地下鉄の素
- ・クラッシュ

(著者名)

- 西村めぐみ
- 寺本 純
- シエル・シルヴァスタン
- ブティック社
- カズオ・イシグロ
- A・トルストイ
- 石井 睦美
- 岡島 康治
- エスラ・ジャック・ケーツ
- 伴野 朗
- 泉 麻人
- 太田 哲也

〈新着図書案内〉

朝夕の日課となりし落葉掃き
新井 加津

年齢毒に減りゆく数や賀状書く
岡部 正次

枕ほどの白菜ふたつ供物棚
国田 育子

中島 文恵

崩れおる間所の碑文紅葉散る
宅森 清次

冬至ゆず
笠原 ひさ

プカリプカリおもちにされて
冬至ゆず

安売場ごった返しの年の暮
平山 三郎

湯もみ吸流る湯の宿聖樹五つ
大井登代子

種なすの軒にぶらり太陽の匂い
橋本 和子

北風に運び去られし終電車
河端不二子

流星雨今宵瑞穂の国包む



出稼ぎの父の帰りの年の暮
小原政男

独酌の追想あまた年の暮
新井 政男

人泥みに押され師走の街をゆく
古谷 まつ

日の当る縁に結球割って千す
笠原 久枝

ふくよかなマネキン年の瀬の店に
関口 進

小径行く落葉踏む音聞きたくて
松本 とよ

ひととせの記録悔いなく年暮るる
松本 とよ

こうなん俳句会

147

Information

役場 ☎048-536-1521
ピア ☎048-536-6262
図書館 ☎048-536-6303

内線
議事事務局 431
総務課 311・312・313
企画財政課 321・322
町民課 111・112・113
福祉課 121・122・123

税務課 151・152・153
経済課 251・252
都市計画課 241・242
建設課 231・232
同和対策課 221

国体準備室 131・132
出納室 141
教育委員会 211・212・213・214
水道課 161・162
社会福祉課 410・411

もよおし

農林公園農林学級案内(2月)

開催日	内容	時間
10日(日)	ニッパンの収穫	◎ 13:30
17日(日)	ヒナ人形	◎ 9:30
20日(水)	こんにゃく作り	◎ 10:00
22日(金)	木工工作室開放日	◎ 9:30
22日(金)	家庭菜園ほふき春作戦見学	◎ 13:30
23日(土)	木工入門教室	◎ 10:00

対象 〇～一般 〇＝小学生
受付 2月1日(金)～3日(日)
9:00～16:00

農林公園管理事務所

☎583-2301

※臨時休園日＝26日(火)

さいたま水族館2月の行事予定

日時 2月10日(日)・17日(日)
場所 さいたま水族館
内容 パン粘土を材料にして、魚やカメ、アホロートルなどのマスコットを作る
申込 水族館にて電話受付
定員 各日40名
費用 400円(入館料別途)
☎ さいたま水族館☎565-1010

第19回 みんな仲間だ手づくり音楽会

「音楽を通して障害を持つ人も持たない人も互いに理解し合い、街のこと暮らしのことを共に考えてみよう!」
日時 2月24日(日)13:00～15:30
場所 東松山市市民文化センター
☎ デイケア施設あゆみ ☎0493-74-0082

第9回 江南施設視覚障害セミナー

日時 2月8日(金)13:30～15:30
場所 江南町総合文化会館「ピアア」
講師 西川みどり氏
※ 参加を希望される方は、下記にご連絡ください。
☎ 江南施設 担当小川 ☎536-5421

市町村合併をともに考えるシンポジウム

市町村合併を含めた21世紀の新たな市町村のあり方について、みなさんとともに考えるシンポジウムを開催します。
日時 2月15日(金)13:00～16:00
場所 熊谷市「さくらめいと」
内容 ・基調講演
・パネルディスカッション
定員 1,000人
費用 無料
☎ 県地域分権合併担当 ☎048-830-2777

人権を考える県民の集い

県民に、人権尊重ととのまの擁護についての正しい理解を深めるために、下記のとおり開催します。
開催日 3月10日(日)
会場 県民活動総合センター
内容 ・人権啓発講演会 10:30～12:00
(タケムチ・カール氏)
・ワークショップ13:00～14:00
・人権発信パネル展10:00～15:00
・人権擁護委員による人権相談 10:00～15:00
・人権啓発映画上映14:00～15:30
☎ 県民生活課 ☎048-830-2829

埼玉環境カウンセラー協会

環境保全講習会
「水と大地とわたしたち」
日時 2月9日(土)
会場 熊谷市立工会館
入場料 無料
内容 ・基調講演
「地球水のあり方と、先達の考え方、取り方を語る」
・講演1
「水のことをもう少し詳しく知ろう」
・講演2
「農業と地下水汚染について」
☎ 埼玉環境カウンセラー協会 ☎042-929-5611

7カ国語で話そう!

自然習得なら、誰でも何カ国語でも話せるようになります。
日時 3月1日(金)10:30～12:30
3月2日(土)15:00～17:00
場所 東松山市市民文化センター
後援 東松山市教育委員会
参加費 無料(無料託児あり)
☎ 石井泰子 ☎0493-24-7180

しけん

自衛隊幹部候補生採用試験説明会

平成14年度幹部候補生の採用試験説明会を下記のとおり行います。
日時 2月23日(土)10:00～12:00
場所 航空自衛隊 熊谷基地
内容 ・自衛隊の概要
・幹部候補生制度の概要
・幹部候補生採用試験の概要
応募資格 22歳以上26歳未満
(大学院修士課程修了者は28歳未満)
一次試験 2月25日(土)
☎ 熊谷募集事務所 ☎522-4855

ほしゅう

柔道教室参加募集

青少年の健全育成と柔道の普及を目的に、柔道教室を開催いたします。
日時 3月4日(月)～23日(土)までの間の9日間
場所 江南町柔道場
参加費 無料
対象者 幼稚園児(年長)及び小学校1・2・3年生、その他希望者
申込 2月22日(木)までに教育委員会にお申込みください。なお、申込みの要約書に入っている人は、申込みの必要はありません。
☎ 江南町教育委員会 ☎536-1521内線214

各 種 無 料 相 談

	日 時	場 所
行政・心配ごと相談	2月26日(火) 9:30～正午	勤労福祉センター
心配ごと・結婚相談	2月12日(火) 9:30～正午	勤労福祉センター
成人健康相談	2月12日(火) 9:30～11:30	役場福祉課
教育相談	原則毎週水曜日・教育委員会へ申し込みください。	



定時制高校に入学しませんか

4年間で高校卒業の資格が得られます。年齢制限はありません。一度、高校を中途退学した生徒も、再チャレンジし元気に学んでいます。学びの楽しさということはありません。今、その志を実現させましょう。
新入生募集は、4月まで実施しています。また、中途退学した方には、編入生の制度もあります。詳しくは、各校にご相談ください。
☎ 熊谷高等学校 ☎521-0050
熊谷女子高等学校 ☎521-0015
熊谷商業高等学校 ☎571-3321

そのほか

預金保護の範囲が変わりました。
☎万一金融機関が破たんした場合でも、預金者1人当たり、定期預金等の元本1千万円までとその利息は、来年度4月1日以降も保護されます。
☎合併して、元本1千万円までとその利息は、あくまで最低保障ですので、受け取れるのは1千万円だけではありません。
☎また、当座預金・普通預金等も、平成15年3月まで全額保護させていただきます。
☎詳細は、金融機関の窓口等にお問い合わせください。

新・給水装置工事事業者

現在、町で指定している給水装置工事事業者49社のほか、新たに指定しましたのでお知らせいたします。
指定番号 52
会社名 中島設備
代表者 代表 中島 正
所在地 江南町須賀484-6
電話番号 536-0106

フロン回収破壊法が制定されました!

平成13年6月22日本法が制定され、以下の業者は知事への登録が義務付けられました。
「第1種フロン類回収業者」
登録先 泉空再生生課
登録時期 平成14年1月より
登録料金 5,500円
※ ただし、平成14年4月からは、登録先が各環境管理事務所・支所に変わります。
「第2種特定製剤引取業者」
登録先 各環境管理事務所・支所
登録時期 4月1日から
登録料金 5,500円
「第2種フロン類回収業者」
登録先 各環境管理事務所・支所
登録時期 4月1日から
登録料金 5,500円
なお、他都道府県への登録については、各都道府県にお問い合わせください。
☎ 泉空再生生課 ☎048-830-7057

全国一斉春季火災予防運動

「心かため。火を消してから次のこと」3月1日(金)から3月7日(木)まで、全国一斉に春季火災予防運動が実施されます。
この季節は、特に空気が乾燥し、風の強い日が多く、ちょっとした油断から燃えわたる火となることがあります。
皆様ひとり一人の注意で尊い人命や財産を火災から守りましょう。

農業集落排水のお知らせ

広報こうなん 4月号でお知らせしたとおり、排水設備の工事は、江南町に登録した工事が行います。今回、広報こうなん 12月号でお知らせした登録店に加え、新規登録がありましたのでお知らせします。
平成14年1月7日現在

登録番号	17
商号又は名称	近藤工業株式会社
代表者	代表取締役 近藤善彦
店舗所在地	熊谷市瀬南214-1
電話番号	525-5914
登録番号	18
商号又は名称	有限会社神設備工業
代表者	代表取締役 榊不二雄
店舗所在地	東松山市松山町1-9-13
電話番号	0493-23-2980

30日	28日	27日	25日	18日	11日	6日	6日	30日	28日	26日	26日	20日	17日	17日	14日	2日	30日
好田アユイ	橋本健一	橋本健一	大久保梅子	関口誠一	関口誠一	久保田フユ	橋本善夫	おみやみしりげます	藤野茂也	岩田大智	岩田大智	木村優	木村優	瓜田利輝	斎藤隆央	長瀬のふゆ	出雲
86	75	59	86	73	90	92	75	82	12月	12月	12月	12月	12月	12月	12月	12月	12月
小江川	橋本健一	橋本健一	小江川	小江川	小江川	小江川	小江川	小江川	藤野茂也	岩田大智	岩田大智	木村優	木村優	瓜田利輝	斎藤隆央	長瀬のふゆ	出雲

グループ紹介



扇会

会名が示す通り、私達は踊りを楽しむ会です。中にはカラオケのかたもいます。

昨年、文連フェスティバルではカラオケに乗せて踊りを披露いたしました。

内海葉帆澄先生に手ほどきを受け、皆やりがいを持って頑張っているようです。

時には踊りやカラオケのチャリティーに出演し成果を発表したり、施設の慰問などをしボランティア活動にも一役かかっております。

これからも仲良く練習していきたいと思っております。練習は毎週金曜日、自宅で行っております。

連絡先 反町一枝 ☎536-1266

広報こうなんは、再生紙を使用しています。

冷たさをもて清らかに
酔社鳩かな
松根東洋城

こんな句を読んだだけで、生つばがでさそうでですね。英語でRのつく月がないとされる社鳩ですが、なかでも厳寒期の一、二月は旬。和洋、中と、さまざまなお料理に合いますが、社鳩のあいしさを堪能できるのは、やはり生食でしょう。生の魚介類はあまり食へない欧米でも、社鳩だけは別格のようです。

端正な殻を持つハマグリなどと同じ二枚貝ですが、社鳩の外見はゴツゴツと不格好で、これといって決まった形をしていません。岩肌などにはりついていて動けないので、殻の芯を削ぎ、産毛を動かして海水を取り込み、その中のフランクtonを食へます。

歳時記

社鳩の肉質の独特な柔らかさで、運動をしないためさうこいわれるています。また、社鳩は「海の牛乳」といわれるほど栄養価が高く、病人食としても使われています。松島の 松に雪ふり 社鳩育つ

現在、日本の社鳩は、ほとんどでマガキと呼ばれる養殖もの、主な産地は広島、松島湾、伊勢湾など。養殖の方法に違いはありますが、波が穏やかでえさくとなるラフトラが豊富な場所というのが共通しています。マガキは春になると、産卵に備え生殖巣が発達するため味が落ちてきます。社鳩は、産卵後しばらくは海中を泳ぎ回っていますが、やがて棒杭や岩礁に付着し、そこでついたまま、一生を終えます。



大久保拓海ちゃん

平成13年4月5日生

両親 { 和俊さん (小江川)

美希さん (小江川)

いつも笑顔の拓海。

今日も大好きなつたい歩きをしながらニコニコ顔です。

すこやかさん



井上結季ちゃん

平成13年3月12日生

両親 { 進さん (小江川)

美由紀さん (小江川)

とても表情が豊かになり、笑顔をふりまいている結季ちゃん。明るく健やかに育ってね。

ひとのうごき

人口と世帯数 (1月1日現在)

男	6,077人(+5)
女	6,274人(+9)
計	12,351人(+14)
世帯数	3,890世帯(+6)
	()内は前月比

募集しています。

「すこやかさん」のコーナーへの投稿を募集しています。

お気軽に、役場総務課広報係までご連絡ください。

TEL 536-1521 (内線312)