

広報

こうなん



(薫風に泳ぐ 撮影地 板井)

人事異動	2
国民年金保険料の免除制度	3
介護保険料の納付のお知らせ	4
ワールドカップボランティア登録申込	5
児童手当制度のご案内	6
チャイルドシート購入費補助金制度	7
トピックス	7
こちら保健婦です	8
図書館だより	9
くらしの情報	10 11
グループ紹介・すこやかさん	12

2001 May



No.339

人事異動

町職員

退職
 菅原恵代（税務課）
 永田三千里（社会福祉協議会）
 吉野博孝（水道課）
 大谷千恵子（保育所）

特別職
 助役 三井隆司（環境防災部環境政策課）

昇格（前職）
 税務課 新井健郎（企画財政課）
 教育委員会 次長 大久保光司（教育委員会）
 水道課 課長補佐 大久保正義（建設課）

異動（前職）
 総務課 主事補 棚沢昌代（新採用）
 企画財政課 課長補佐 馬場 仁（総合文化会館）
 主任 新井知聡（福祉課）
 町民課 課長 大島 栄（経済課）
 主事補 小島洋一（新採用）
 福祉課 主任 原田智宏（税務課）
 主事補 吉野沙登美（新採用）
 税務課 主任 井上君枝（総務課）
 経済課 課長 小澤信夫（大里南部一部事務組合）
 課長補佐 馬場あき子（出納室）
 主任 稲葉啓子（企画財政課）
 都市計画課 主事補 中島真也（新採用）
 建設課 課長 中村雅夫（町民課）

主任 堀口雅美（都市計画課）
 同和对策室 主任 新井 洋（教育委員会）
 国体準備室 室長 馬場正美（建設課）
 主任 飯島正彦（企画財政課）
 教育委員会 主査 新井 端（経済課）
 主事補 水野安宏（福祉課）
 出納室 室長 栗原栄子（経済課）
 総合文化会館 局長 斉藤道夫（総務課）
 老人福祉センター 江南荘 主査 田中 弘（大里南部一部事務組合）
 主査 笠原金壽（大里南部一部事務組合）
 保育所 保育士 堀口和子（総合文化会館）
 社会福祉協議会 出向 安藤高司（教育委員会）
 大里広域市町村圏組合 派遣 水野 薫（町民課）

教職員

江南南小学校
 校長 須長 宜久（深谷市立上柴東小）
 教諭 森下 和代（東松山市立桜山小）
 “ 今村 洋子（熊谷市立成田小）
 “ 田島 俊子（深谷市立上柴東小）
 “ 島田千恵子（深谷市立桜ヶ丘小）
 “ 新井 恵子（寄居町立折原小）

江南中学校
 校長 関根 君江（本庄市立西中）
 教諭 鴻野 年伸（熊谷市立荒川中）
 “ 市川 敏雄（熊谷市立富士見中）
 “ 佐藤 恵子（熊谷市立大里中）
 “ 持田 倫武（大里村立大里中）
 “ 長谷川 博（岡部町立岡部中）
 “ 瀬山由紀子（妻沼町立妻沼東中）

江南北小学校
 校長 鴨田 均（熊谷市教育委員会）
 教諭 柴崎 明子（熊谷市立吉岡小）
 “ 松本 知美（熊谷市立籠原小）
 “ 栗原 利久（深谷市立幡羅小）
 “ 吉野 啓一（大里村立吉見小）
 “ 大澤 孝作（小鹿野町立小鹿野小）
 “ 堀 寿明（熊谷市立吉岡小）
 “ 堀越 尊夫（妻沼町立太田小）
 “ 宮下 智明（妻沼町立泰小）
 “ 横沢 一枝（寄居町立男衾小）

教諭 転入
 強瀬 哲朗（熊谷市立別府小）
 “ 田嶋喜久子（深谷市立桜ヶ丘小）
 “ 設楽喜代子（寄居町立鉢形小）
 “ 竹沢 絹枝（寄居町立男衾小）
 “ 小林 久子（寄居町立用上小）
 “ 丸橋 優子

教諭 転出
 “ 高木 聡（深谷市立南中）
 “ 養護教諭 小暮美奈子（大里村立市田小）

役場の事務室が移動しましたのでお知らせいたします。

国体準備室を独立いたしました。

江南町は、平成16年に開催が予定されている「埼玉国体の馬術会場地」となっています。開催までの期間が迫っていることから、本年4月1日より、国体準備室を独立しました。事務室は、庁舎1階の助役室前です。国体馬術競技に関するお問い合わせは、国体準備室（内線131番）にお願いいたします。

社会福祉協議会は、保健センター事務室に移動いたしました。（内線410番）

今まで助役室前にありました「社会福祉協議会」は保健センターの事務室に移動いたしました。また、社会福祉協議会のボランティアセンターを勤労福祉センター（複合施設2階）に新設いたしました。

3/26

昭和5年に江南町大字野原より出土し、現在東京上野の国立博物館に常設展示されている「踊る埴輪」のレプリカ（模造品）が、このたび役場庁舎1階に展示されることになりました。

いかにもリズムをとって踊っているように見えるこの埴輪は、代表的な埴輪として知られています。

役場庁舎にお越しの際は、ぜひ一度ご覧下さい。

また、この埴輪のレプリカ製作工程を江南町教育委員会ホームページ中の「文化財」の項目で紹介しておりますので、興味のある方はそちらもご覧下さい。 URL <http://www.konanmachi-stm.ed.jp/kyoui/>

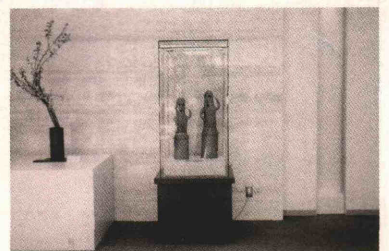

国民年金保険料を納めるのに困難なとき…免除制度をご利用下さい

経済的な理由などで国民年金保険料を納めることができないときには、国民年金保険料が免除される制度があります。「納められないから…」と未納のままにしておかないようにしましょう。

- 免除 { 法定免除…障害年金や生活扶助など受けているとき
(届出をする)
申請免除…所得がないときや納付が困難なとき
(免除申請書を提出する)

※免除される期間は、申請日の前月から翌年の3月までとなります。
(1年間免除を受けるには5月末までに申請書を提出して下さい)

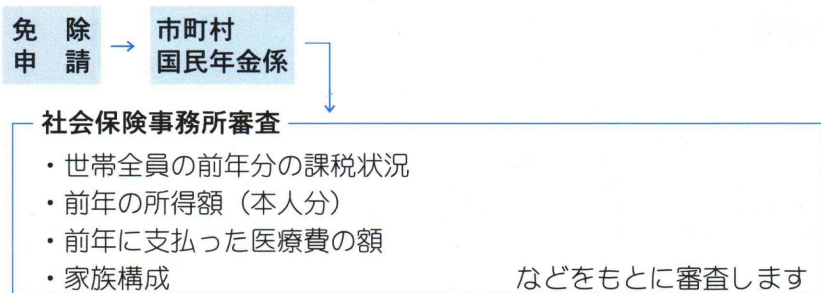

免除を受けた期間は、将来老齢基礎年金の年金額を計算するとき、納付した場合と比べ、3分の1の額で計算されますので受け取る年金が少なくなってしまいます。

そのため、10年までは後から保険料を納めることができる『追納制度』がありますので、ゆとりができた時には追納することをおすすめします。『追納保険料』は、経過年数により加算が付きまます。

◎学生の保険料納付特例

学生本人に所得がなく保険料納付が困難な学生には、申請により保険料が納付猶予されます。「追納」すれば納付とみなされ、追納しない場合は老齢基礎年金の受給資格期間には算入されますが、年金額には反映されません。また、納付特例期間中に法で定める障害者になった場合は、障害基礎年金が支給されます。

⑨ 引続き、免除（納付猶予）を希望する場合、申請書は毎年度（毎年1回4月に）提出してください。

手続きは、年金手帳、印鑑、学生証（学生納付特例申請のとき）をお持ち下さい。

国民年金のお知らせ

平成13年度の納付書は届いていますか。
4月2日に発送しています。未着の方は
ご連絡下さい。

介護保険料の納付のお知らせ

平成12年4月から始まった介護保険の保険料は、国の特別対策により、昨年は10月から、65歳以上のかたに納めていただきましたが、今年は4月から徴収が始まっています。

★ 年金から天引きのかた（老齢・退職年金受給のかた）

1年間で受け取る年金の額が18万円以上のかたは、介護保険料を年6回に分けて年金受給月に、年金から差し引かれます。

★ 窓口納付のかた

下記のかたは、年金から差し引かれずに窓口で納めていただきます。

- ・1年間に受給する年金額18万円以下のかた。
- ・老齢福祉年金、遺族年金、障害年金を受けているかた。
- ・年度の途中で65歳になったり、江南町に転入したかたなど窓口納付のかたは、7月から翌年の2月までの毎月8回で納めていただきます。

また、今年から金融機関、郵便局での口座振替ができるようになります。

お申し込みは、役場福祉課でお願いします。

★ 一年間の保険料は

介護保険料は、納めるかたの所得によって5段階に設定されています。

平成13年度の介護保険料は、右記の額です。

第1段階

生活保護受給者および老齢福祉年金受給者であって世帯全員が市町村民税非課税の方 →12,000円

第2段階

世帯全員が市町村民税非課税の方 →18,000円

第3段階

世帯の誰かに市町村民税が課税されているが、本人は市町村民税非課税の方 →24,000円

第4段階

本人が市町村民税課税で前年の合計所得金額が250万円未満の方 →30,000円

第5段階

本人が市町村民税課税で前年の合計所得金額が250万円以上の方 →36,000円

夏休み子ども特別企画 ブレーメンの音楽隊 ぬいぐるみ人形劇



1. 日時 7月20日（金）
13時30分開場、14時開演
2. 場所 江南町総合文化会館「ピピア」
3. チケット 全席指定 S席700円、A席500円
4. チケット発売所
文化会館ピピア 536-6262
八木橋 523-1111
タニタ楽器 521-5721
5. チケット発売日 5月19日（土）午前9時より
6. 問い合わせ
江南町総合文化会館「ピピア」536-6262
主催 江南町

県税の納付はお済みですか？

～県税休日納税相談窓口の開設～

日時 平成13年5月26日（土）
27日（日）
午前9時から午後5時まで
場所 熊谷県税事務所
問合せ ☎048-523-2809

2002 FIFAワールドカップ™ ボランティア登録申込概要について

1 登録申込受付開始日

2001年4月16日(月)～6月15日(金)の2ヶ月間の予定で日韓同時募集

2 登録申込受付方法

・専用申込書による郵送及びFIFAワールドカップ™オフィシャルサイト(www.FIFAworldcup.com)でのインターネットによる受付の2種類を予定

3 登録申込要項・申込書配布

2001年4月16日(月)から、JAWOC埼玉支部、県ワールドカップサッカー大会課、市町村等の窓口、FIFAワールドカップ™オフィシャルショップ等で配布

4 募集人数

・JAWOC埼玉支部ボランティア 約 1,500人
・開催地ボランティア 約 400人

5 登録申込条件

・2002年4月1日時点で18歳以上
・登録した開催地の全ての試合開催日に活動可能(6月2・4・6・26日の4日間)
・活動日に、指定された活動場所まで集合可能
・事務局が実施する研修に全て参加可能
・外国語を母国語とする場合は、日本語の日常会話に支障がなく、簡単な日本語の文章が読解可能

6 待遇

・報酬および交通費は支給しません。
・活動中の食事は、弁当または食券などを支給します。
・ユニフォームを支給します(但し、JAWOCボランティアと開催地ボランティアとは、支給されるユニフォームが異なります)
・傷害保険に一括加入します(個人負担はありません)。

※ 試合観戦チケットの配布は行いません。また、ボランティア活動中の試合観戦もできません。

7 主な業務

・JAWOC埼玉支部ボランティア
主にスタジアム内での観客誘導・座席案内・関係者送迎・エアサポート関連・メディア関連等
・開催地ボランティア
地下鉄駅・各バス発着駅・スタジアムの周辺駐車場における一般観光客輸送の案内
地下鉄駅・各バス発着駅等における一般観光客への交通・観光・イベント等のインフォメーション、病人・けが人の仲介通訳等

8 今後のスケジュール

・書類選考の後、必要に応じて面接を実施
・2001年8月に第1回全体研修を実施、秋以降、個別業務研修・実地研修を予定

9 問い合わせ先

2002FIFAワールドカップ™埼玉ボランティア事務局
TEL 048-827-8686

国の奨学金制度をご利用ください

日本育英会では、経済的事情により教育の機会を失うことのないようお手伝いします。

○貸与月額

区分	設置別	無利子貸与		有利子貸与 (利率は、上限3%)
		自宅通学	自宅外通学	
高校	国公立	18,000円	23,000円	30,000円・50,000円
	私立	30,000円	35,000円	
大学	国公立	42,000円	48,000円	80,000円・100,000円か 希望月額を選択できます
	私立	51,000円	61,000円	

○対象者・申込時期・掲載最終月等

区分	対象者	申込時期	掲載最終月
高等学校奨学生(予約)	中学3年生	9月	8月初旬
高等学校奨学生(在学)	高校在学学生	4・5・6月	5月初旬
大学・専修学校(専門課程)奨学生(予約)	高校3年生(定時制4年)・専修学校(高等課程)3年生・浪人生(13年3月卒業生)	4・5月	5月初旬
大学奨学生(在学)	大学・短大在学学生	4月	4月初旬
専修学校奨学生(在学)	専修学校在学学生	4月	4月初旬

○申込方法

在学している学校へ申し込んでください。

○奨学生の採用

所得・学力・面接等を基に決定します。

○奨学金の返還

卒業して6ヶ月後から月賦等で預貯金から自動引き落としの返還となります。

○問い合わせ先

日本育英会埼玉県支部 TEL 048-830-6651 (大学・短大・専修学校在学採用については、各在学校へ問い合わせてください。)

○参考

①日本育英会ホームページ <http://www.ikuei.go.jp/> ②2月1日現在の利率は、1.8%です。

児童手当制度のご案内

所得制限限度額を大幅に引き上げ支給対象を拡大します！

所得制限の引き上げにより、今まで受給していない方も受給できる場合があります。新たに対象となる方は、5月中に福祉課窓口へ、「認定請求書」を提出してください。児童手当は認定請求書を提出した日の翌月から支給されます。提出が遅れると遅れた分、月の手当が受けられません。必ず5月末日までに提出してください。

●支給対象

児童手当等は、6歳到達後最初の3月31日までの間にある児童(義務教育就学前の児童)を養育している方に支給されます。ただし、前年(1月から5月までの月分の手当については前々年)の所得が一定額以上の場合には、所得制限により児童手当は支給されません。

●支給額

第1子 5,000円(月額)
第2子 5,000円(月額)
第3子以降 10,000円(月額)

●支払時期

児童手当は原則として、毎年2月、6月、10月にそれぞれの前月分までが支払われます。

●平成13年度所得制限限度額 6月1日より(万円)

扶養親族等の数	自営業者等(国民年金)	サラリーマン等(厚生年金など)
0人	301	460
1人	339	498
2人	377	536
3人	415	574
4人	453	612

●続けて手当を受ける場合

現況届

児童手当等を受けている方は、毎年6月に「現況届」を提出しなければなりません。

この届は、毎年6月1日における状況を記載し、児童手当等を引き続き受ける要件があるかどうかを確認するためのものです。

この届の提出がないと、6月分以降の手当が受けられなくなりますので、ご注意ください。

かつては、限られた湖にしかいなかった北米原産のブラックバスは、最近になって全国の河川や湖沼でみられるようになった。そして、日本在来の小魚を守るしくみを持つていませんでした。その為、各地の川や湖沼ではブラックバスの増加とともに小型の魚類が姿を消してしまっていました。

その対策として、埼玉県漁業調整規則第31条で、ブラックバスを採捕した水面から、連続していない他の水面に人為的に移動させること(移植)は、できない規則を作りました。

また、荒川、入間川、越辺川でコクチバスを採捕した場合、その河川及び連続する水域にこれを再び放し、または生かしたままその水域から持ち出すことも禁じられました。健全な生態系を守るため、皆様のご理解とご協力を宜しくお願いいたします。

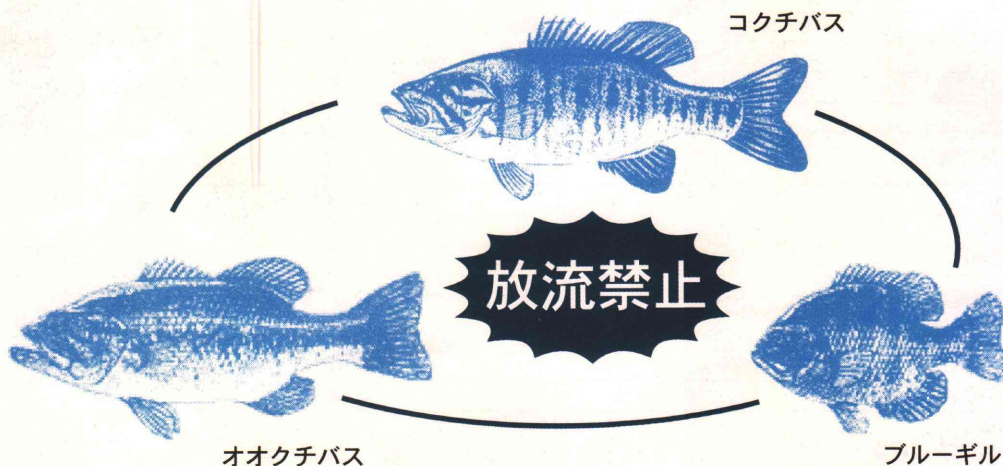

ブラックバスの移植は
できません

オオクチバス、コクチバス、ブルーギルについては、埼玉県漁業調整規則第31条により移植が禁止されています。

違反した場合には、6月以下の懲役若しくは10万円以下の罰金、或いは両方が併科されます。

移植とは、採捕した水面から、連続してない他の水面に人為的に移動させることです。

チャイルドシート購入費の補助金支給制度

2分の1補助（限度額15,000円）

道路交通法の一部改正により平成12年4月1日から6歳未満の幼児を車に同乗させる場合、チャイルドシート着用が義務化されました。

江南町では、チャイルドシートの購入費の一部を補助する事業を下記のとおり行っております。
※走行中の携帯電話の使用カーナビ等の注視も平成11年11月1日から原則禁止となりました。

☆対象者

町内に住所を有する者で、町内に住所を有する就学前の幼児（6歳未満）のために、平成12年1月1日以降運輸省の定める安全基準に適合したチャイルドシートを購入された方。

☆補助額

チャイルドシート購入金額の2分の1
（千円未満切り捨て、限度額1万5千円）

☆支給方法

□座振込

☆申請書類

- ① 補助金交付申請書（役場総務課にあります。）
- ② 領収書（感熱紙の領収書・レシート・コピーしたものは不可）
- ③ 品質保証書や製造元・品名等が確認できる書類
- ④ 振込先預金通帳（出来るだけご持参願います。）
- ⑤ 印かん

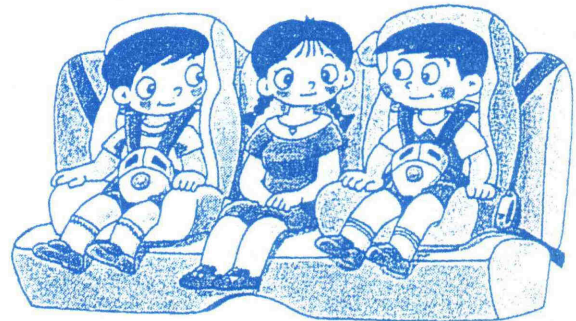

☆お問い合わせ・申請先

総務課 ☎536-1521 内線312

3/25 (日)

グラウンドゴルフ協会主催による春季グラウンドゴルフ大会が運動公園で行われました。

大会には、128名が参加し、26ホールで日頃の技を競い合いました。
おもな成績は右のとおりです。

	優勝	準優勝	第3位	第4位	第5位	第6位	第7位	第8位	第9位	第10位	スコア
	小島恵志子	磯川康彦	湯本宗一	高橋百合子	曾田シン	福田昌良	松本忠雄	萩原島吉	大島とめ子	福田義達	65 (樋ノ口)
											67 (柴)
											69 (成沢)
											69 (中央)
											70 (中央)
											70 (成沢)
											71 (樋ノ口)
											72 (成沢)
											72 (下押切)
											72 (成沢)



4/6 (金)

(株)ゼクセルヴァレオクライメートコントロール江南工場で業務時間終了後、午後5時より、環境美化及び地域社会への貢献活動として、江南工場周辺をハイキングをしながら空きカンやゴミ拾いを行う「クリーンハイキング」が実施されました。

社員約200名が参加。4チームに分かれて行われ、多くのゴミが集められ大変きれいになりました。
ありがとうございました。

こちら保健婦です

さあウォーキングで健康づくり

新緑のさわやかな季節となりました。思わず外へ出て体を動かしたくなりますね。そこで、ぜひおすすめしたいのはウォーキングです。気軽に始められ、しかも運動不足を解消し、病気の予防に高い効果が得られます。さあ、あなたもウォーキングをはじめませんか。

こり冷え性などの予防にもなります。⑤ 肥満を防ぎスリムな体に。脂肪などが燃えやすい体になり肥満防止に役立ちます。

●ウォーキングの効果
① 骨折を防ぎ、寝たきりを予防。骨に適度な刺激を与え、骨を丈夫にし骨折や骨粗しょうを防ぎます。
② 体力・持久力がアップします。肺や心臓にあまり負担をかけずに、体力や持久力をつけることができます。

③ 動脈硬化や心臓病、脳卒中などを予防。
④ 体をイキイキと活性化させます。血液循環が良くなり新陳代謝が促進され、脳の活性化に効果があります。また、血行不良による肩

●ウォーキング教室参加者募集
正しい歩き方を学ぶとともに、実際にウォーキングをしてみませんか。
日時 5月30日(水)・6月6日(水)
10時~11時30分
会場 30日(水)・町民体育館
6日(水)・保健センター
なお、講師は金谷恵次先生です。ぜひ参加して下さい。

また、毎週水曜日にはウォーキンググループの皆さんが歩いていきます。ウォーキングしたい方は、午前10時に保健センターロビーへ集まって下さい。仲間と楽しく歩きましょう。

申込先 役場福祉課

生活習慣病の危険因子である高血圧、高コレステロール、高尿酸などが改善されます。さらに、血流の流れを良くし、血圧を低下安定させます。
④ 体をイキイキと活性化させます。血液循環が良くなり新陳代謝が促進され、脳の活性化に効果があります。また、血行不良による肩



くらしのワンポイント

寒い季節に食卓で活躍してくれた土鍋も、そろそろシーズンオフでも、「鍋じまい」の前におかゆを作ってみませんか？おいしいおかゆを楽しむと同時に、おかゆでんぶんが土鍋の内部に入った細かいひびをふさいで、土鍋が長持ちするようになります。

おかゆを炊く 米の香りと甘味を引き出す

を逃がすように、注意して見守る必要があります。
炊きおろができたり米の粘り気がなくなったりするので、途中で差し水をしないように。かき混ぜると米が糊状になってしまつので、この火のまま静かに炊き上げるようにします。

待つこと一時間。表面にポコポコと穴が空くようになったら火を止め、ふたをしたまま十分ほど蒸らしてでき上がり。米の香りと甘み、なめらかな舌ざわりが楽しめる。漬け物や干物など塩気のある具がよく合います。

水の代わりに鶏ガラスープで炊き、仕上げにごま油を少々たらして食べる中華がゆも人気があります。白ごまやネギを散らしたり、ザーサイやメンマなどをつけ合わせたりすると、より中華風で彩りも鮮やかです。

では、基本的な白かゆの炊き方から。米を軽く研ぎ、土鍋に米と水を入れ、一時間ほど置いてから火にかけます。このとき土鍋の底に水気が残らないようにふいておきましょう。ぬれたまま火にかけると鍋が割れることもあります。
火は強火。沸騰したら弱火にして、吹きこぼれないようにこまめに鍋のふたを少し持ち上げて調節します。吹きこぼれる直前で蒸気





～ 図書館だより ～

5月のカレンダー

日	月	火	水	木	金	土
			①	②	3	4
6	⑦	8	9	10	11	⑫
13	⑭	⑮	16	17	18	19
20	⑳	21	22	23	24	⑳
27	⑳	㉑	㉒	㉓	㉔	㉕

- ・開館時間は午前9時～午後5時
- ・○印は休館日◇印はお話し会があります
- ・◎印は図書整理日の為休館になります

おはなし会

- 日時 5月12日(土)26日(土)
午後2時30分～3時
- 場所 おはなし室
(図書館内)
- 内容 絵本、紙芝居、等
- 対象 幼児、小学生

蔵書点検のお知らせ

※5月29日(火)から6月3日(日)まで蔵書点検とシステム入れ替えの為、休館となります。ご不便をおかけしますがご協力くださいますようお願い致します。

<新着図書案内>

<書名>

- ・そして、楽隊は行く
- ・言葉が生まれる時、死ぬ時
- ・ストレスに克つ自律訓練法
- ・ディーゼル車公害
- ・木の家三味
- ・巨大省庁天下り腐敗白書
- ・あやまちの夜
- ・熟年のための法律入門
- ・風のゴング
- ・ビートルズ
- ・ばななブレイク
- ・サルに学ぼう、自然な子育て

<著者名>

- 赤川次郎
- 町田健
- 笠井仁
- 川名英之
- 浜田久美子
- 堤和馬
- ターナル・ペ・シルン
- 渥美雅子
- 藤崎康夫
- 和久井光司
- 吉本ばなな
- 岡安直比

<書名>

- ・少年たちはなぜ人を殺すのか
- ・動物達の不思議な事件簿
- ・デジタルデバイドとは何か
- ・最新ニュースがー気にわかる本
- ・沙中の回廊上下
- ・恋わずらい
- ・21世紀人への遺言
- ・反逆者たち
- ・地果て海尽きるまで上下
- ・いのち、輝く
- ・マザー・グース・ベスト
- ・ここまで来てそれなりにわかったこと

<著者名>

- 宮台真司
- ユージン・リンデン
- 木村忠正
- 池上彰
- 宮城谷昌光
- 高橋三千綱
- 関根昇一
- 保坂正康
- 森村誠一
- 小山明子
- 谷川俊太郎
- 五味太郎

2000年度ベストリーダー

《一般書》

1. 五体不満足
2. ブラックジャック
3. 鉄道員
4. 理由
5. もものかんづめ
6. ハリー・ポッターと賢者の石

《児童書》

1. 名探偵コナンクイズ全百科
2. かいけつゾロリシリーズ
3. 星のカービィおあそびブック
4. プラレールトーマス大百科
5. もものけ姫上
6. プーさんと遊ぼう

※平成12年4月1日～平成13年3月31日迄に江南町図書館で利用回数が多かった図書と視聴覚資料です。

《雑誌》

1. 美しい部屋
2. 主婦の友
3. きょうの料理
4. クロワッサン
5. 趣味の園芸
6. オレンジページ

《CD》

1. REVIEW(GLAY)
2. 忍たま乱太郎
3. とんりのトトロ
4. クレヨンしんちゃん

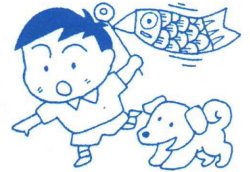

《ビデオ》

1. クレヨンしんちゃん
2. とんりのトトロ
3. 天空の城ラピュタ
4. もものけ姫
5. ルパン三世
6. 金田一少年の事件簿

落の蕾ふっくりふっくり生まれけり	梅の香をふらす旧家の風のあふ	孫の弾くピアノを離に捧げけり	下萌やほほえみおわす野の佛	下萌の息吹足裏に伝はり来	初いばり確定申告急かしけり	下萌の河岸に爪立てシヨベルカー	下萌や花壇に小さき靴の跡	息切らし走りし道や卒業す	下萌に牛置物のごとく座す	草萌て哇ゆっくりと目覚めけり
中島 文恵	笠原 久枝	笠原 ひさ	古谷 まつ	松本 とよ	宅森 清次	平山 三郎	橋本 和子	国田 育子	新井 加津	岡部 正次

町内一斉ゴミゼロ運動 <6月3日(日)>



皆様のご協力をお願いいたします。

蕪の芽の一条畑に萌出づる	初節句十二単衣を父飾る	耕人に風の和らぎ草萌へる	下萌へて淡きみどりの休耕田	草萌や歓声あがる野球場	草萌ゆる二坪の土裏返す	のの様ののの字覚える春炬燵
新井 政男	小鹿原その子	柴 益次郎	市川マツ子	関口 進	河端不三子	

こうなん俳句会

139

各 種 無 料 相 談

	日 時	場 所
行政・心配ごと相談	5月22日(火)9:30~正午	勤労福祉センター
心配ごと・結婚相談	5月8日(火)9:30~正午	勤労福祉センター
成人健康相談	6月5日(火)9:30~11:30	役場福祉課
教 育 相 談	原則毎週水曜日・教育委員会へ申し込みください。	

薬用植物をたずねる会の 参加者募集

日時 6月10日(日)10:00~14:00
 場所 埼玉県自然学習センター
 北本市荒井5-200
 内容 植栽植物の解説と薬用植物クイズ
 費用 無料
 定員 100人(申込順)
申込 問 5月10日(木)までに、ハガキに参加者の住所・氏名・電話番号・参加人数を明記のうえご応募ください。
 〒336-0007
 (社)埼玉県薬剤師会
 浦和市仲町2-17-9
 ☎048-827-0060

しけん 国税専門官採用試験

国税局や税務署において、税のスペシャリストとして法律・経済・会計等の専門的知識を駆使し、国税に関する調査や指導などの事務を行う国税専門官の採用試験を次のとおり実施します。

受験資格
 昭和49年4月2日~昭和55年4月1日生まれの者。
 昭和55年4月2日以降生まれで次に掲げるもの。

- ① 大学を卒業した者及び平成14年3月までに大学を卒業する見込みの者

② 人事院が①に掲げる者と同等の資格があると認める者

試験日と試験種目

第1次試験 6月17日(日)
 教養及び専門(多岐選択式)専門(記述式)
 第2次試験 8月9日(木)又は10日(金)
 人物試験及び身体検査
申込 問 5月1日(火)~10日(木)
 関東信越国税局人事第二課
 ☎048-600-3111

自衛隊幹部候補生及び二等陸・空士(男子)試験

防衛庁では来春採用予定の幹部候補生及び今年7月採用予定の二等陸・空士を受付けています。

◎幹部候補生
 応募資格 日本国籍を有し、平成14年4月1日現在、次に掲げるもの

- ①20歳以上26歳未満で大学卒業程度の学力を有する方
 ②大学院修士課程修了者(修了見込み含む。28歳未満)
 受付期間 5月11日(金)まで
 試 験 5月26日(土)・27日(日)

◎二等陸・空士
 応募資格 日本国籍を有し、採用予定月1日現在において、22歳以上26歳未満の者

受付期間 5月11日(金)まで
 試験日 5月18日(金)
申込 問 自衛隊熊谷募集事務所
 ☎048-522-4855

そのほか

平成13年度労働保険 年度更新のお知らせ

労働保険(労災・雇用)の申告納付は5月21日までです。必ず手続きをして下さい。

問 埼玉労働局総務部労働保険徴収課 ☎048-822-7140

法務局からのお知らせ

平成13年5月1日(火)より三市(浦和市、大宮市及び野市)が合併し「さいたま市」となったため、同日から浦和地方法務局熊谷支局は、「さいたま地方法務局熊谷支局」に変更となりました。

また、当局大宮支局で取り扱っている商業・法人登記の管轄が、「さいたま地方法務局」に変更となりますので、会社法人の登記申請、会社等の登記簿謄本及び各種証明書を申請される場合は、ご注意ください。

なお、登記簿の不動産の所在及び会社等の本店等について、市の名称の変更については、不動産(土地・建物)会社ともに変更の登記がされたものとみなされます。

問 さいたま地方法務局 ☎048-863-2211

3月				お悔やみ申し上げます								3月				お誕生おめでとう	
13日	13日	8日	3日	24日	19日	17日	17日	15日	13日	12日	12日	10日	出生者(保護者)	敬称略			
吉田くに	水野行夫	関口コフジ	笠原きち	安達湖瑠	加藤奈桜	水野蓮樹	田中真宏	秋場優希	石橋杏平	井上結季	佐高英実	上野華歩	出生者(保護者)	敬称略			
96	68	87	88	健	博文	龍樹	宏二	健吾	英治	進	良之	信行	出生者(保護者)	敬称略			
(成沢)	(御正新田)	(三本)	(押切)	(小江川)	(中央)	(御正新田)	(押切)	(千代)	(押切)	(小江川)	(御正新田)	(桶春)	出生者(保護者)	敬称略			

くらしの情 報 Information

役 場 ☎536-1521
 ピピア ☎536-6262
 図書館 ☎536-6303

内 議会事務局 431
 線 総務課 311・312・313
 企画財政課 321・322
 町民課 111・112・113
 福祉課 121・122・123

税 務 課 151・152・153
 経 済 課 251・252
 都市計画課 241・242
 建 設 課 231・232
 同和対策室 221

国体準備室 131・132
 出 納 室 141
 教育委員会 211・212・213・214
 水 道 課 161・162
 社会福祉協議会 410・411

もよおし

農林公園催物案内 (5月)

開催日	内 容	時間
12日(土)	フニの鉛筆立て作り(親)	9:30
16日(水)	まんじゅう作り	10:00
18日(金)	庭木の管理	13:30
20日(日)	花台作り	10:00
20日(日)	サツマイモの植え付けから収穫まで(小)	13:30
25日(金)	木工工作室開放日	9:30
27日(日)	木工入門教室	10:00

対象 ○=一般 (小)=小学生
 (親)=小学生親子

受付 5月1日(火)~3日(木)
 9:00~16:00

申込 農林公園管理事務所
 ☎583-2301

※臨時休園は22日(火)・28日(月)

第3回江南施設 視覚障害セミナー

視覚障害者のガイドに関するセミナーを開催いたします。

日時 5月25日(金) 13:30~15:30

場所 ベーチャット協会江南施設

申込 江南町大字板井1696(県立循環器・呼吸器病センター隣)
 江南施設 担当 小川
 ☎536-5421

深谷青年の家 ホープフルユースセミナー

対象者 県内在住・在勤・在学の18歳~35歳(高校生は除く)

期間 6月2日(土)~10月21日(日)の間の5日間

内容 ・サイクリング
 6/2(土)~6/3(日)
 [1泊2日]
 ・カヌー
 9/15(土)~9/16(日)
 [1泊2日]
 ・ピザづくり 10/21(日)

費用 12,000円

定員 30人(申込順)

申込 5月10日(木)~20日(日)
 9:00~21:00(日曜日は午後5時まで。月曜日は休み)
 深谷青年の家
 ☎571-7548

立正大学社会福祉学部公開講座

期間 5月26日(土)~7月7日(土)
 (毎週土曜日 全7回)

時間 14:00~15:30

内容

開催日	テーマ
5月26日(土)	家族の在り方と少年非行
6月2日(土)	家庭の教育力を問い直す
9日(土)	家族の変容と母親
16日(土)	先端生殖医療技術と家族
23日(土)	個人と家族の変容
30日(土)	痴呆性高齢者と家族のかかわり
7月7日(土)	小児化社会と子育て支援

会場 立正大学熊谷校舎(6102教室)

定員 100人(先着順)

受講料 無料

申込 立正大学社会福祉学部事務局
 ☎536-1328

甲種防火管理講習会

事業所では、次の場合、甲種防火管理者の選任が必要です。

どなたでも資格の取得ができますので、この機会に受講して下さい。

- ① 建築延面積が300㎡以上で収容人員が30人以上の「特定防火対象物」の場合
- ② 建築延面積が500㎡以上の「特定防火対象物以外の防火対象物」の場合

講習日 6月14日(木)・15日(金)

時間 9:00~17:00

場所 熊谷市立勤労会館

定員 150人

費用 4,300円(テキスト代)

用意する物 写真2枚(縦3cm×横2.4cm証明用6カ月以内に撮影したもの)

申込 5月21日(月)~6月8日(金)
 (土・日を除く)
 熊谷地区消防本部 予防課
 ☎522-9991

ぼしゅう

極真空手生徒募集

軟弱な世の中だからこそ、飽衣・飽食・放漫の世の中だからこそ、若者たちよ、男も女も強くなれ!

秩序ある社会の実現を目指して、女性諸君、空手道で護身術を学ぼう。

国際空手道連盟、(財)極真奨学会、極真会館廬山道場江南支部が活動しています。

指導者 総師範代 木内光明 三段
 師範代 吉村昌治 三段

場所 江南町柔道場

稽古日 毎週月・木曜日

時間 19:00~20:30

見学自由(女性も可)

黒岩道保 ☎536-8433

英会話教室受講生募集

期間 5月17日(木)~7月26日(木)
 (原則として木曜日全10回)

時間 18:30~20:30

場所 埼玉県熊谷福祉センター

内容 初心者を対象に日常会話を学ぶ。

費用 11,550円(税込)

定員 30人(先着順)

宅建合格講座

期間 5月18日(金)~10月12日(金)
 (原則として金曜日全20回)

時間 18:30~21:00

場所 埼玉県熊谷福祉センター

内容 宅地建物取引主任者試験合格をめざす。

費用 26,250円(テキスト代は別)

定員 45人(先着順)

申込 5月7日(月)9:00~電話で同センターへ ☎521-5421

グループ紹介



メルヘンクラブ

現在会員14名。全員が紙粘土で造る人形に魅せられています。生涯学習の一環から平成12年4月に大沢示先生のご指導のもと、サークルとしてスタートしました。

昨年は、初めて文化祭に参加し多くの方に作品を見ていただき「材料は紙粘土です。」と説明すると皆さん驚かれたようです。造る楽しさや皆さんに夢を与えられるよう技術向上に頑張っております。世界中でたったひとつ、貴女だけの人形を私達と一緒に造ってみませんか。

興味のある貴女！今すぐ技術室のドアをノックして下さい。部屋の中は、笑い声があふれ、とても楽しく和やかな雰囲気です。貴女をお待ちしております。

練習日 毎月第2・第4火曜日
10:00~12:00
代表者 中山京子 ☎536-4735



清水 裕善ちゃん

平成12年11月10日生

両親 { 邦彦さん
貴代さん (三本)

ただ今5ヶ月。寝がえりができてうれしそう。手を伸ばして飛行機みたいにするんだよ。のびのびと、やさしい子にゆっくりゆっくり大きくなーれ。

すこやかさん

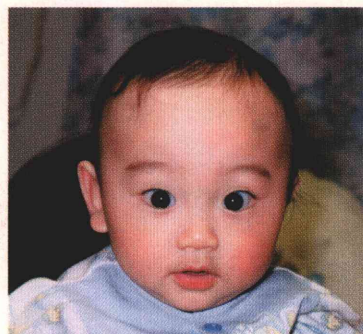

石田 剛琉ちゃん

平成12年11月11日生

両親 { 欣之さん
和美さん (千代)

カワイイ笑顔にパパもママも超メロメロなのです。大切な宝物、どうかゆっくりゆっくり大きくなってね。

歳時記

菖蒲湯は五月五日の節句の日に、風呂にシヨウブの根つきの葉を浮かべて入浴する風習のこと。シヨウブは邪気を払うといわれています。

菖蒲湯は平安時代から宮中で行われていましたが、武家政権の時代からは、菖蒲は「尚武」、武をたつとぶに通じるというので、五月五日は男の子の節句とされ、武者絵や武者人形、鯉のぼりなどを飾って、菖蒲湯に入り、男の子の成長を願うことが、広く行われるようになりました。

現在は、五月五日は「こどもの日」として、女の子、男の子を問わず、祝う日とされています。

春の大型連休中とあって、外出する家族も多いことでしょう。帰宅後、菖蒲湯で疲れをとるのも一案です。

また、公衆浴場(銭湯)でも、この日は菖蒲湯にしているところがあります。

なお、菖蒲湯に使うシヨウブは、サトイモ科の多年生草本で、川岸や池沼に自生しています。いわゆるハナシヨウブとは違います。

ところで、お米は稲の生成によって得ることができませんが、お米の表示方法は、四月から変わっています。JAS法に基づく「玄米及び精米品質基準」によって、生産直売を含むお米を販売するすべての業者に、表示が義務づけられました。表示内容は、名称・原料・産地の産地・産年・品種・使用割合・内容量・精米年月日・販売者などです。購入時には表示を参考にしましょう。

ひ/と/の/う/ご/き

人口と世帯数 (4月1日現在)

男	6,093人(-2)
女	6,288人(+2)
計	12,381人(±0)
世帯数	3,890世帯(+3)

()内は前月比

募集しています。

「すこやかさん」のコーナーへの投稿を募集しています。お気軽に、役場総務課広報係までご連絡ください。

TEL 536-1521 (内312)