

広報

こうなん



国保と老保	2
児童手当の支給年齢延長について	6
トピックス	7
こちら保健婦です	8
図書館だより	9
インフォメーション	10 11
グループ紹介	12

2000



No.328

「国民健康保険と老人保健制度」

「国民健康保険」から「国民健康保険」へ

国保の被保険者である
あなたが...



相互扶助です！国民健康保険

「権利」と「義務」をお忘れなく

日本では、すべての人が生まれてから亡くなるまで、いつでもいずれかの医療保険に加入することになっていきます。(国民皆保険)

国保(国民健康保険)は、他の健康保険などに入ることができない方に医療を保障する保険で、不意のケガや病気に備えて加入者が日頃から収入等に依りて保険税を出し合い、そこから医療費を支出しようという相互扶助の制度です。国保の加入者は医療の給付を受ける「権利」があると同時に保険税を支払う「義務」があることを忘れないようにしましょう。



●病気やケガの治療を受けたとき。あるいは、歯の治療を受けたとき。

事前に医療機関で確認してください。

●医師の指示で、あんま、ハリ、灸、マッサージなどの施術を受けたとき。また、骨折やねんざなどで接骨院の柔道整復師の施術を受けたとき。



●療養の給付を受けられない輸血のための生血代がかかったとき。

●コルセットなどの補装具代がかかったとき。



●入院時食事療養費の支給

入院中の食事は、下表の額を支払うだけで、残りは国保から支払われます。

一般加入者		1日	760円
住民税非課税世帯等	90日までの入院	1日	650円
	90日を超える入院(過去12か月の入院日数)	1日	500円
住民税非課税世帯等で老齢福祉年金を受けている方		1日	300円

※入院時の食事代は、高額療養費の支給の対象にはなりません。
※住民税非課税世帯等の方は「標準負担額減額認定証」が必要になりますので、担当窓口で申請してください。

●外来の薬剤にかかる一部負担

外来診療で薬を処方された場合、投薬ごとに下表の一部負担金を支払います。

内服薬(1日分)	外用薬(湿布・目薬など)
1種類…………… 0円	1種類…………… 50円
2～3種類………… 30円	2種類…………… 100円
4～5種類………… 60円	3種類以上……… 150円
6種類以上……… 100円	
	頓服薬(解熱剤・鎮痛剤など)
	1種類…………… 10円

※外来時の薬剤一部負担は、高度療養費の支給対象となります。
※住民税非課税世帯等で老齢福祉年金を受けている方、および6歳未満の乳幼児は上記の負担が免除されます。

●出産育児一時金の支給(30万円)

被保険者が出産したときに支給されます。

●葬祭費の支給(7万円)

被保険者が亡くなられたときに支給します。

●移送費の支給

重病者の入院、転院などの移送に費用がかかった場合、申請し国保が必要と認められたときに移送費として支給されます。

●訪問看護療養費の支給

在宅医療を受ける必要があると医師が認め、訪問看護ステーションなどを利用したとき費用の一部を支払うだけで、残りは国保が負担します。

安心して健やかな毎日を過ごす

権利 国保で受け

病気やケガでお医者さんにかかり、同じ人が同じ月内に同じ医療機関で6万3,600円以上（住民税非課税世帯は3万5,400円以上）の自己負担金を支払った場合、6万3,600円を超えた分は国保が負担するので、あとで支給されます。



ひとつの世帯で、同じ月内に医療費の自己負担額が3万円以上（住民税非課税世帯は2万1,000円以上）の場合が2回以上あったとき、それらの額を合算して、合計で6万3,600円以上（住民税非課税世帯は3万5,400円以上）を超えた分が、あとで支給されます。

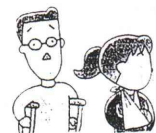

過去12か月以内に、同じ世帯で4回以上の高額療養費の支給を受けた場合、4回目以降は、1か月3万7,200円（住民税非課税世帯は2万4,600円以上）を超えた分が支給されます。



高額の治療を長い間続ける必要がある病気で、厚生大臣が指定するもの（先天性血液凝固因子障害の一部や人工透析が必要な慢性腎不全など※）については、自己負担額は、1か月1万円まで。診療を受けるときは、国保が認定による「特定疾病療養受療証」が必要です。



※血液凝固因子製剤の投与に起因するHIV感染症を含む。

支払った医療費が高額になった場合

療養の給付

次のような医療にかかった費用の3割（または2割）を支払う（一部負担金）だけで、7割（8割）は国保で負担。

- 診察
- 治療
- 投薬や注射などの処置※
- 入院や検査
- 在宅療養や看護

※外来の薬剤にかかる一部負担については、2ページをご参照ください。

医療機関の窓口で保険証を提出した

やむをえない理由で保険証をもたずに治療を受けた

療養費の支給

申請することにより、国保が審査し、決定した額の7割があとで支給されます。

※柔道整復師の施術は、国保で取り扱っている場合には、保険証を提出すれば保険診療と同様に一部負担金だけで施術が受けられます。

不慮の事故などで負傷し、国保を取り扱っていない病院で治療を受けたり旅先で急病になったなど。

特定療養費の支給

通常の療養との差額部分は自己負担となるが、通常の療養の給付と変わらない範囲の基礎部分については、一部負担金を除き国保が負担。

● 大学病院など高度の医療を提供すると認められた特定承認保険医療機関で、高度先進医療を受けたとき。

● 一般の保険医療機関で、特別室への入院や金合金などを用いた歯の治療など、厚生大臣が定める療養を受けたとき。

町の助成制度もご利用下さい。

- 人間ドック費用一部補助
- 対象者
 - 被保険者資格取得から一年を経過した人
 - 年齢40歳以上の人
 - 国民健康保険税の未納のない人
- 検査委託病院

医療法人 藤和会 藤間病院
- 検査料

人間ドック料金	38,850円
国保補助金	25,000円
自己負担	13,850円

- 申し込み

役場町民課窓口にて申請手続きをしてください。

 - 持参するもの
 - 保険証、印かん
- 高額医療費貸付制度

入院等で医療費用が高額になり、病院へ支払いが困難になった場合に、医療費を貸し付ける制度です。金額は、高額療養費予定額の8割とし、100万円を上限とします。

高額療養費が支払われる際に返還してもらいます。



義務

国民健康保険税の納付

— 国保財政の貴重な財源です —

国保の財政が健全に運営されるために、貴重な財源である国保税は加入者のみなさんに公平に負担していただくものです。必ず納期限内に納めましょう。

保険税の決め方

●その年に予測される医療費から、国などの補助金、被保険者が医療機関の窓口で支払う一部負担金を除いた分が保険税となります。

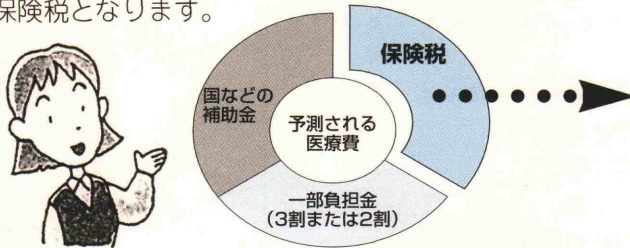

※国保では一定の所得以下の世帯に対して、保険税を減額する制度があります。

所得の把握は、みなさんの申告に基づいて算定されます。国保加入世帯は、毎年必ず申告をして下さい。

1年間の保険税

(4月から翌年3月まで)

		医療分	介護分
所得割	世帯の所得に応じて計算する → (所得-33万円) × 税率	6.5%	1%
資産割	世帯の資産に応じて計算する → +	固定資産税 × 税率 30%	—
均等割	世帯の加入者数に応じて計算する → +	1人あたり 15,400円	6,600円
平等割	一世帯にいくらと計算する → +	一世帯あたり 18,000円	—
限度額		52万円	7万円

※介護保険制度の開始に伴い、第2号被保険者(40歳～65歳未満)のいる世帯は、今までの国民健康保険の医療分に介護分を合わせて国民健康保険税として納めます。

保険税の決定は毎年7月

●その年の保険税は7月に決まりますので、決まり次第保険税納税通知書で金額や計算の内訳をお知らせします。

納税義務は世帯主

●世帯主が国保の被保険者でなくても、家族のたれかが国保に加入していれば、その世帯主が納税義務者となります。

1年分を8回で納付

平成12年度納期

1期	納期限 7月31日	5期	納期限 11月30日
2期	納期限 8月31日	6期	納期限 12月25日
3期	納期限 10月2日	7期	納期限 1月31日
4期	納期限 10月31日	8期	納期限 2月28日

●納付については、最寄りの金融機関に納めて下さい。口座振替にすると便利です。

年度の途中で国保に加入、またはやめた場合は……

資格の発生した月分から納付

例 6月に会社をやめ国保へ入る資格が発生し、8月に入る届け出をした場合

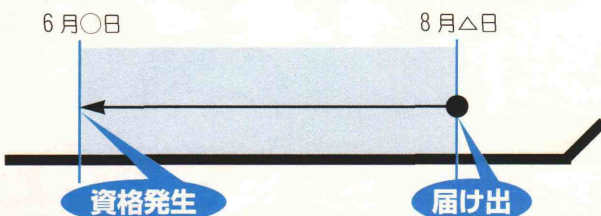

保険税は届け出をした8月分からはなく、6月分から納めていただきます。

計算方法

$$\text{1年間の保険税} \times \frac{\text{入る資格が発生した月から3月までの月数}}{12}$$

保険税を納めるのが困難なときは、役場税務課にご相談下さい。

資格のなくなった日の前月分まで納付

例 7月21日に国保をやめた場合



6月分まで納付します

特別な理由もなく保険税を長期間滞納すると……

やむをえず、次のような措置がとられることがあります。

- ①保険証を返してもらう場合があります。
- ②保険給付の全部または一部が差し止められる場合があります。

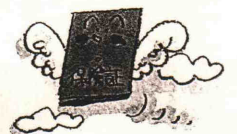

老人保健制度について

70歳以上（一定の障害がある場合は65歳以上）になると、「老人保健制度」でお医者さんにかかることとなります。「老人保健制度」は、おとしよりの費用の負担を軽くして、安心して医療を受けられるようにするために、昭和58年から始まりました。

老人保健が受けられる要件は？

次の3つの条件を全て満たしている方です。

- ①70歳以上の方、または65歳以上で一定の障害があり町の障害認定を受けた方
- ②医療保険の加入者であること
- ③江南町に住所を有すること

いつから受けられるの？

①70歳到達の場合

70歳の誕生日の翌月1日から対象となります。ただし、月の初日（1日）が誕生日の方は、その月からとなります。

（例）昭和5年6月2日生まれの方→平成12年7月1日から適用
昭和5年6月1日生まれの方→平成12年6月1日から適用

②障害認定を受けた場合

町長の認定日の翌月1日から

③転入の場合

転入の日から

お医者さんでいくら払うの？

一部負担金（窓口で支払う費用）は次の通りです。

①外来の時 外来時一部負担金

1日	530円	同じ医療機関において1ヵ月4回まで（最高2,120円）
----	------	-----------------------------

②入院した時 入院時一部負担金

1日	1,200円	※ 特 例 適 用
		<ul style="list-style-type: none"> ・老齢福祉年金受給者で住民税非課税世帯の方は1日500円 ・住民税非課税世帯の方はひと月の負担上限が35,400円 ・人工透析を行っている方はひと月の負担上限が10,000円

入院時食事療養費標準負担額

1日	760円	※ 特 例 適 用
		<ul style="list-style-type: none"> ・住民税非課税世帯の方は1日650円 ・上記の方で、過去1年間の入院日数が90日以上の方は1日500円 ・老齢福祉年金受給者で住民税非課税世帯の方は1日300円

※特例適用の場合は、申請が必要となりますので、町民課窓口で手続きをしてください。

「医療受給者証」交付の手続きは？

届け出には、印かん・保険証が必要となります。なお届け出場所は、町民課窓口です。

- ①70歳到達者
対象となる月の前月下旬に、ハガキを送りますので、ハガキにしたがって手続きをしてください。
- ②障害認定者
町に申請をして、認定を受けてからの交付となりますので、窓口で手続きをしてください。
- ③その他
転出、死亡したときは「医療受給者証」を返還してください。



老人医療費助成制度 (老人医療費)

この制度は、医療保険での自己負担分（3割等）から、一部負担金を控除した額を、町が医療機関に支払うという埼玉県の制度です。対象は68歳・69歳の方ですが、所得制限があります。

助成制度を図式にすると次のようになります。

（例）〔国保被保険者の場合〕

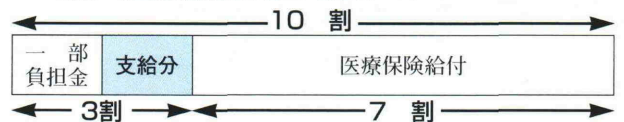

対象となる方

次の要件を満たしている方です。

- ・68歳・69歳であること
- ・医療保険に加入していること
- ・夫婦のいずれかの町民税所得割課税標準が206万円をこえないこと

一部負担金

老人保健制度の場合と同じですが、薬剤一部負担金の免除と入院時の特例適用はありません。

「老人医療費受給者証」交付手続き

該当者には、ハガキを送りますので、町民課窓口で手続きをしてください。

児童手当の支給年齢延長について

平成12年6月1日から、児童手当（特例給付）の支給対象年齢が延長されました。

- 対象 旧**；3歳未満のお子さんを育てているかた
新；義務教育就学前のお子さんを育てているかた
 （6歳の誕生日後の3月31日まで）

手続き

- 児童手当（特例給付）は、申請がないと支給されませんので役場福祉課窓口（公務員のかたは勤務先）に申請してください。
- 3歳～義務教育就学前のお子さんについて申請される場合、平成12年9月29日までに申請したときは、平成12年6月分までを上限として、さかのぼって支給されます。ただし、9月に申請した場合、事務処理上10月の支払日に間に合わない場合があります。また、10月に入ってから申請は、申請した翌月分からの支給となりますのでご注意ください。（平成6年4月2日以降生まれから平成9年5月31日生まれまでのかたへは、後日申請書等を郵送します。）
- 0歳～3歳未満のお子さんについて申請される場合は、申請した翌月分からの支給となりますので、お子さんが生まれた時や他市町村から転入されたときは、お早めに申請してください。
- 必要書類については、福祉課窓口までお問い合わせください。

★児童手当（特例給付）を現在受けているかた

現在受けている分について、現況届を平成12年6月30日までに提出してください。他に義務教育就学前のお子さんもいる場合は「額改定請求書」も提出してください。

児童手当とは

義務教育就学前の子どもを養育し、所得が制限額未満の人に支給されます。また、外国人のかたも要件を満たせば受けられます。

- ☆手当の金額；第一子・第二子・・・1人につき月額 5,000円
 第三子以降・・・1人につき月額 10,000円

（注）ここでいうこどもの順番は、18歳以上のお子さんを除いて数えます。

☆手当の支払時期；2月・6月・10月（原則4ヵ月分づつ）

特例給付とは

所得制限で児童手当に該当しない場合でも、厚生年金に加入しているかたについては、特例として児童手当と同額の手当を支給する制度です。

ただし、児童手当と同様、特例給付の所得制限額未満であることが必要です。認定や支給の手続きは児童手当と同様に行います。

所得制限について

児童手当と特例給付は、所得が一定額以上の場合、受けられません。それぞれ所得制限限度額がありますのでくわしくは、役場福祉課にお問い合わせください。

平成12年度所得制限限度額

扶養親族等の数	児童手当（万円）	特例給付（万円）
0人	170.0	361.0
1人	208.0	399.0
2人	246.0	437.0
3人	284.0	475.0
4人	322.0	513.0
5人	360.0	551.0

注1）所得税法に規定する老人控除対象配偶者又は老人扶養親族がある者についての限度額（所得額ベース）は、上記の額に当該老人控除対象配偶者又は老人扶養親族1人につき6万円を加算した額。
 2）扶養親族等の数が6人以上の場合の限度額（所得額ベース）は、1人につき38万円（扶養親族等が老人控除対象配偶者又は老人扶養親族であるときは44万円）を加算した額。

児童手当関係届出、手続き一覧

提出を必要とするとき	届出の種類
新たに支給資格が生じたとき	児童手当認定請求書
毎年6月（すべての受給者）	児童手当現況届
他の市区町村に住所が変わったとき	児童手当受給事由消滅届 児童手当認定請求書
出生などにより支給対象となる児童が増えたとき	児童手当額改定請求書
年齢要件などにより支給対象となる児童が減ったとき	児童手当額改定届
年齢要件などにより支給対象となる児童がいなくなったとき	児童手当受給事由消滅届
特例給付の受給者が退職したとき	児童手当受給事由消滅届
受給者が公務員となったとき	児童手当受給事由消滅届 児童手当認定請求書
同じ市区町村の中で住所が変わったとき	住所変更届
養育している児童の住所が変わったとき	住所変更届
受給者又は養育している児童の名前が変わったとき	氏名変更届

埼玉県知事選挙・衆議院議員総選挙が行われます。

埼玉県知事選挙

▽告示日 六月八日(水)

▽投票日 六月二十五日(日)

○投票時間 午前七時～午後八時

▽不在者投票

○場所 江南町役場一階相談室

○期間 六月八日(水)～六月二十四日(土)

○時間 午前八時三十分～午後八時

▽投票できるかた

○住所要件

平成十二年三月七日までに転入届を出し、引き続き町の住民基本台帳に登録されているかた。

○年齢要件

昭和五十五年六月二十六日までに生まれたかたで、住所要件を満たすかた。

※衆議院議員総選挙の日程によっては、日程が変更になることがありますのでご注意ください。

衆議院議員総選挙

▽不在者投票

○場所 江南町役場一階相談室

○期間 告示日から投票日の前日まで（十二日間）

○時間 午前八時三十分～午後八時

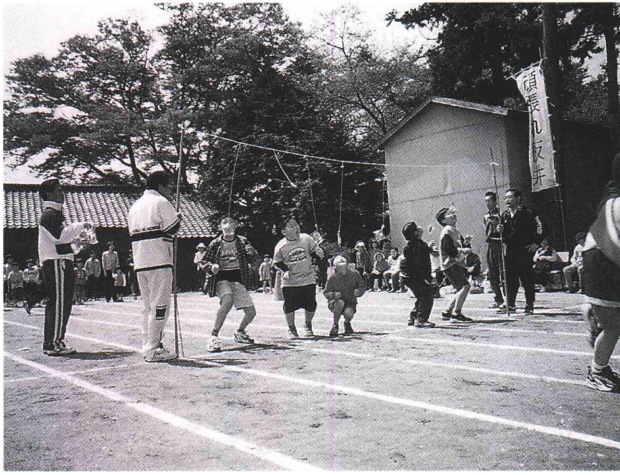

4/23 (日)

第8回板井地区運動会が、板井ゲートボール場で開催されました。

青空の下で行われた運動会には、同地区の子どもからお年寄りまで約200人が参加し、元気いっぱい競技したり、地元の祭り囃子保存会の皆さんが行ったお囃子を聞いたり、ピンゴゲームなどをして楽しみました。

4/28 (金)

江南消防団が消防庁長官より竿頭綬を授与されました。

この賞は、防災思想の普及や、消防施設の整備、防災防ぎょに関する対策の実施について、他の模範になると認められた消防本部や消防団に対して授与されるものです。

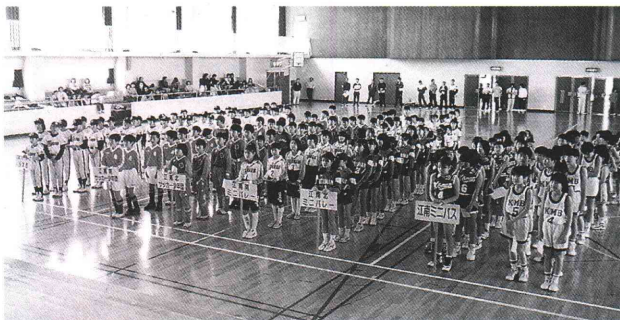

4/29 (土)

町のスポーツ少年団結団式が町民体育館で行われました。

野球、サッカー、ミニバレー、ミニバスケットの6単位団の団員たちは、元気いっばいに入場行進し、式典では立派に結団の誓いを行いました。

5/7 (日)

江南町ゴルフ協会主催によるゴルフ大会が江南パードレイクカントリークラブで54名が参加して行われました。

この大会は、市町村ゴルフ選手権大会と埼玉県ゴルフ選手権大会兼団体選手最終選考会（成年男女）の2つの県大会の選考会を兼ねており、次のかたが選出されました。

埼玉県ゴルフ選手権大会兼国体選手最終選考会

男子 萩原 聖一
女子 千野 理恵



市町村ゴルフ選手権大会

無制限 萩原 聖一 水谷 吉春
野部 享司 斉藤 康浩
50歳以上 浅見 悦雄
60歳以上 古谷 菊次
女子 千野 理恵 引間 尚江

通所リハビリに参加し元気に生活

四月から介護保険制度がスタートし、通所機能訓練の対象者が変わりました。

●対象

四十歳以上の介護保険給付サービスの対象外のかたで、リハビリの必要があるかたが対象となります。このため、介護保険で「要支援」や「要介護」と認定されたかたは利用できなくなりました。

したがって四月からは、日常生活ではほとんど自立していても、リハビリを続けないと、将来寝たきりになってしまう可能性のあるかたなどが対象となりました。

さらに、四十歳から六十四歳までのかたの中で、特定疾病（初期の痴呆、脳血管疾患など老化にともなう疾病十五種類）以外の障害により、医療終了後も引き続き機能訓練を行う必要があるかたも対象です。

●内容

日常生活における基本動作の訓

●日時・会場

月に二回の開催で、第二と第四木曜日に実施しています。時間が

練およびレクリエーション、作業療法などを実施しています。

理学療法士の指導による体操や個別訓練では、個々の状況に応じてリハビリをしてもらえます。また、必要に応じて対象者および家族に対して、家庭で継続して行える訓練の方法についても指導しています。

さらに、レクリエーションでは、風船バレーやグラウンドゴルフ、ゲームなどをして楽しく過ごします。なんととっても身近な保健センターで楽しく仲間といっしょにリハビリをすることで、毎日の生活をもっと元気に暮らせるようになれます。

午後一時三十分から三時三十分までで、会場は保健センターで行っています。また、年に一回は町外へも出かけます。

なお、送迎の必要なかたには、送迎も行っています。

◎参加申し込み・問い合わせ

通所リハビリを希望されるかたは、役場福祉課が窓口となっていますので、来所されるか、電話等でお問い合わせください。リハビリの必要があるかなど保健婦が家庭訪問をさせていただくこともあります。

役場福祉課
☎五三六―二五二（内線二二三）

くらしのワンポイント

毎日身につけるものなのに、自分の体にあっていない下着をつけている人が以外に多いようです。体に合わない下着は、着心地が悪いばかりでなく、体型を崩したり、健康を損なったりする危険もあります。そんなことにならないように、正しい下着の選び方を知っておきましょう。

ブラジャーは、トップバストとアンダーバストの差によってABCなどのカップで判断しますが、これはあくまでも目安にすぎません。胸の形には個人差があります。

大切なのは、ブラジャーのワイヤーが乳房の周囲にあって、カップと乳房の容量がピッタリと合っていることです。

また、体型は日々変化しています。購入の際はお店で採寸してもらい、必ず試着をして自分に最適なものを選ぶようにしましょう。

ガードルの場合は、ウエストを細く見せたいために、小さめのものを選んでしまうことが多いのですが、これも要注意。ガードルは本来、ヒップやお腹を補正するためのものですから、ガードルは

下着の選び方

きつい下着はさける

ウエストではなくヒップトップのサイズで選ぶことが大切です。ガードルのウエストはゆるくて「当然」ということを覚えておきましょう。どんな下着も、きつめのものは絶対に避けてください。締めつけが強いと、かえって筋肉がたるんだり、血流や内臓が影響を受けて便秘など生理機能低下を引き起こしたりします。締めつけによるムレから白癬菌というカビが発生し、かゆみに悩まされることもあります。これらは、女性の下着だけでなく、男性のブリーフなども同様です。きつめの下着は、百害あって一利なし。体型そのものは運動で引き締め、下着はつけ心地のよい柔なものを選びましょう。



～ 図書館だより ～

6月のカレンダー

日	月	火	水	木	金	土
				1	2	3
4	⑤	6	7	8	9	⑩
11	⑫	13	14	15	16	⑬
18	⑱	⑳	21	22	23	⑭
25	⑯	27	28	29	⑳	

開館時間 午前9時～午後5時
 ○印は休館日です。
 ◇印お話し会があります。

お知らせ

※ 第2土曜日(10日)第4土曜日(24日)の午後2時30分からお話し会があります。ボランティアの方達が楽しいお話を用意して待っていますので皆様お揃いでおいでください。

※ 今年も南北小学校の入学児童に、図書カードのプレゼントをさせていただきました。たくさん図書館を利用し、カードを活用してください。

■ 新着図書案内 ■ (主なもの)

(書名)	(著者名)	(書名)	(著者名)
●王国記	花村 萬月	●みんな誰かの愛しい女	林 真理子
●髪	瀬戸内寂聴	●あすか 下巻	鈴木 聡
●世界のはての泉	ウィリアム・モリス	●いのちの力をつかまえろ	山田 和尙
●発掘あるある大辞典	番組スタッフ	●幸せになる勇氣をもて	井上 保
●秘密のひとつとき	赤川 次郎	●ホワイトラブ	谷村 志穂
●夜明けの雷鳴	吉村 昭	●中学生の教科書	島田 雅彦
●銀の海、金の大地	氷室 冴子	●バリアフリーの本	竹内 恒之
●わかってきました	赤瀬川原平		

■ 新着CD案内 ■ (主なもの)

(曲名)	(歌手)
●永遠の少女	松田 聖子
●子供のためのピアノ曲集	堀江真理子
●民謡うたがたり	成田 雲竹
●さくら横ちょう	
～日本のうた～	雨谷 麻世
●LOVE IS THE MESSAGE	Misia
●THE SOUL	ドリームズ カムトゥルー

99年ベストリーダー

【一般書】

1. 鉄道員
2. 五体不満足
3. ブラックジャック
4. 理由
5. 本当は恐ろしいグリム童話

【A V】

1. クレヨンしんちゃん
2. 天空の城ラピュタ
3. 金田一少年の事件簿
4. ルパン三世
5. とんりのトトロ

【児童図書】

1. 名探偵コナンクイズ全百科
2. かいけつゾロリシリーズ
3. ものけ姫
4. プラレールトーマス大百科
5. 星のカービィ

【雑誌】

1. 美しい部屋
2. 主婦の友
3. クロワッサン
4. オレンジページ
5. 趣味の園芸

※99年度(11.4.1～12.3.31迄)に、江南町立図書館で利用回数の多かった図書です。



◎これからも、今、話題の本、人気のある楽しい本等、取り揃え、皆様のご利用を、おまちしております。

こうなん俳句会

129

初蝶の波乗りのごと風に乗り

市川マツエ

参道に今朝の箒目地虫出づ

平山 三郎

白蝶と連れ立ちちめぐる古墳群

岡部 正次

鉄びんの湯気昇らせて新茶売る

国田 育子

故郷を望む丘陵麦青む

大井登代子

風荒き日もまだありし羽化の蝶

笠原 ひさ

縋りいる初蝶なれば手を触れず

橋本 和子

両の手を上げて幼子蝶を追ふ

新井 加津

てふてふと書く短冊に蝶の舞ふ

関口 進

わが肩に触れ初蝶の遠ざかる

松本 とよ

初蝶の茶呑み話の縁に来る

古谷 まつ

白鳥の引き浮島や赤き橋

河端不三子

朝の陽に映へて白木蓮の香り立つ

柴 益次郎

蝶見つけそろりそろりと園児達

中島 文恵

不気味なる送電線下春疾風

笠原 久枝

羽根びたり合わせて蝶の止まりおり

宅森 清次

我が庭に一面香る沈丁花

小鹿原その子

初蝶の未知の世界へ挑みゆく

新井 政男



各 種 無 料 相 談

	日 時	場 所
行政・心配ごと相談	6月27日(火)9:30~正午	勤労福祉センター
心配ごと・結婚相談	6月13日(火)9:30~正午	勤労福祉センター
成人健康相談	7月4日(火)9:30~11:30	役場福祉課
教育相談	原則毎週水曜日・教育委員会へ申し込みください。	

バドミントン教室

期日 6月12日(月)、14日(水)、16日(金)
 期日 (金)21日(水)、26日(月)
 期日 19:00~21:00
 場所 町民体育館
 対象 町内在住、在勤者で高校生以上のかた

※ラケットをお持ちでないかたはお貸しします。
 かたはお貸ししません。

申し込み・問い合わせ
 6月9日(金)までに教育委員会へ
 お申し込みください。

そのほか

交通遺児等育成資金貸付制度

交通遺児等育成資金の貸付は、自動車事故により亡くなったかた、または、重度の後遺障害が残ったかたの児童(0歳から中学校を卒業するまでの遺児等)を対象にして政府資金を無利子でお貸しする制度です。

貸付対象者 貸付の対象は、0歳から中学校卒業までの子ども本人

貸付申込者 その子どもを扶養している保護者のかた

貸付金額(1人につき)
 はじめに一時金 155,000円
 貸付期間中 毎月20,000円
 小・中学校入学時 支度金44,000円

貸付期間 貸付が決定した月から中学校卒業の月まで

返還方法 割賦(月賦・半年年賦・年賦から選択)による20年以内の均等払い

返還時期 中学校卒業後1年間据え置き後、返還

返還猶予 中学校を卒業して高校・大学などに進学した場合は、在学期間中は返還を猶予

問 自動車事故対策センター埼玉支所 ☎048-524-1945

江南町在宅重度心身障害者自動車燃料購入費助成事業と生活サポート事業の一部がわかりました

自動車燃料購入費助成事業

在宅の重度心身障害者が通院などのために使用する自動車の燃料代金を助成する事業の対象者が次のように変更されました。

- ・身体障害者手帳1、2級をお持ちのかたで、自動車を所有し、自ら運転されるかた
- ・福祉タクシーを利用しない療育手帳所持者で、障害程度が㉔、A、

日に該当するかたの介護者生活サポート事業

障害児者の一時預かりなどを行う生活サポート事業の利用者負担額を1時間500円としました。

問 役場福祉課障害者福祉担当

東松山養護学校授業見学

保護者、各学校関係者、保育園、幼稚園関係者などのかたに、知的障害児への理解を深めていただくとともに、就学先の決定に向け参考にしていただくために、学校見学を行っています。

見学日 毎週火曜日10:00~11:30

※学校行事などの事情により、他の日に変更になることがあります。

※予定日以外でも見学可能な日もありますのでご相談ください。

内容 各学部(小学部、中学部、高等部)の授業見学および教育相談

対象 保護者、学校関係者、保育所、幼稚園関係者など

申込 問 埼玉県東松山養護学校就学相談部 ☎0493-24-2611

こんなときは手続きを忘れずに

国民年金では、人生の節目節目には届け出が必要になります。届け出をしないと、将来年金が少なくなったり、受け取れなくなったりするこ

とがありますので必ず届け出をしましょう。

- ★20歳になったとき
- ★就職や退職したとき
- ★第3号被保険者の配偶者(夫)が転職したとき
- ★厚生年金保険・共済組合加入者の扶養になったとき、または扶養からはずれたとき

このような節目のときに届け出を忘れた場合、社会保険事務所から国民年金加入の勧奨状が送付されます。この勧奨状は年金をもらえない人が出ないように考慮したものです。勧奨状が送られた人、また節目を迎えた人はすみやかに役場福祉課国民年金担当で手続きをしましょう。

新・給水装置工事事業者

現在、町で指定している給水装置工事事業者33社のほかに、新たに指定しましたのでお知らせします。

指定番号 35
会社名 (有)川島機工設備
代表者名 代表取締役 川島 明
住所 深谷市緑ヶ丘25番13号
電話番号 571-5052

指定番号 36
会社名 加藤水道設備工業所
代表者名 加藤 忠男
住所 行田市谷郷2510番地
電話番号 556-4701

《敬称略》													
お悔やみ申し上げます						誕生おめでとう							
4月						4月							
27日	21日	19日	17日	14日	13日	4日	3日	1日	21日	15日	8日	6日	3日
大島	坂田	山田	中山	新井	矢島	小村	岡	水野	嶋山	飯島	後藤	関口	田中
あ	忠	夏	ゆ	あ	正	ナ	盛	か	周	一	彪	菜	陸
(75)	(70)	(90)	(76)	(74)	(26)	(77)	(92)	(71)	佑	輝	也	月	月
押	樋	板	板	押	千	成	御	中	(英	(誠	(正	(喜	(智
切	春	井	井	切	代	沢	正	央	俊)	塩)	義)	彦)	美)
							新		御	御	塩	樋	成
							田		正	正	塩	春	沢
									新	新			
									田	田			

くらしの情 報 Information

役 場 ☎536-1521
ピピア ☎536-6262

議会事務局 431
内 総務課 311・312・313
企画財政課 321・322
線 町民課 111・112・113
福祉課 121・122・123

税務課 151・152・153
経済課 251・252
都市計画課 241・242
建設課 231・232
同和对策室 221

出納室 141
教育委員会 211・212・213・214
水道課 161・162
保健センター 410・411
社会福祉協議会 131・132

もよおし

農林公園もよおし物案内(6月)

開催日	内 容	時 間
10日(土)	(木)動物の型抜き (親)	9時30分
12日(月)	(園)生け垣の刈り込み (小)	13時30分
16日(金)	(木)マガジラック作り (小)	10時00分
21日(水)	(料)梅干しの漬け方 (小)	10時00分
24日(土)	(農)ジャガイモの収穫 (小)	13時30分
25日(日)	(農)ジャガイモの収穫 (小)	13時30分
30日(金)	(木)木工工作室開放日 (小)	10時00分

対象 (親)=小学生親子 (小)=小学生
(小)=小学生

受付 6月1日(木)8時30分から

申込 農林公園管理事務所
☎583-2301

※臨時休園=6月27日(火)

ぼしゅう

埼玉県女性センター(仮称)の「愛称」募集

埼玉県では、「埼玉県女性センター(仮称)」を、さいたま新都心に建設する「公立学校共済組合埼玉宿泊所(仮称)」との複合施設として、同宿泊所の3階・4階に、平成14年4月オープンします。

にぎわいと利便性のある、男女共同参画社会形成の総合拠点にふさわしい、かつ、県民から親しみの持たれる「愛称」を募集します。

【応募方法】

6月30日(金)までに、はがき、ファックスまたはE-mailで、愛称案(ふりがな)、名付け理由、郵便番号、住所、氏名(ふりがな)、性別、年齢、電話番号を明記のうえ下記まで。

【応募先】

埼玉県総務部女性政策課女性センター担当

住 〒336-8501浦和市高砂3-15-1

☎ 048-830-2922

FAX048-830-4755

E-mail a2920@pref.saitama.jp

平成12年度自衛官募集

募集項目	受 付	試 験
防衛大学校学生	10月13日まで	11月11日~12日
防衛医科大学校		11月4日~5日
航空学生	9月8日まで	9月23日
看護学生	10月13日まで	10月26日
曹候補学生	9月8日まで	9月16日
曹候補士		
2等陸海空士	男子	9月8日まで
	女子	9月8日まで
		9月17日又は18日
		9月25日

※ 日本国籍を有し、平成13年4月1日現在18歳以上27歳未満の男女(募集種目により、受付開始日および年齢制限が異なります。)

申込 自衛隊埼玉地方連絡部熊谷募集事務所 〒360-0031熊谷市末広2-119 大石ビル1階☎522-4855

熊谷警察署からのお知らせ 第2回警察官採用試験案内

試験区分	学 歴	年 齢
男性Ⅱ類	○短期大学または専修学校(2年制以上の専門課程)等を卒業(見込み)の者 ○大学に2年以上在学し、かつ62単位以上取得(見込み)の者	昭和45年4月2日~昭和50年4月1日までに生まれた者
女性Ⅱ類		昭和45年4月2日~昭和58年4月1日までに生まれた者
男性Ⅲ類	I・Ⅱ類に該当しない者	昭和45年4月2日~昭和58年4月1日までに生まれた者
女性Ⅲ類		昭和45年4月2日~昭和58年4月1日までに生まれた者

試験日 9月3日(日)

説明会 7月23日(日)9:00~12:00

会場 熊谷福祉センター
熊谷市箱田5-6-2 ☎521-5421

申込 7月17日(月)~8月11日(金)(郵送の場合は、期間内消印有効)

問 熊谷警察署警務課 ☎526-0110

放送大学学生募集

放送大学は、テレビやラジオなどのメディアを利用して授業を行う正規の大学です。高等学校の新卒者はもちろん、社会や主婦、定年退職をしたかかなど学歴に関係なくどなた

でも入学することができます。

◆学生募集要綱

- 学生の種類
 - 全科履修生…卒業を目指すコース
 - 選科履修生…1年間(2学期間)を在学するコース
 - 科目履修生…6ヵ月間(1学期間)を在学するコース
- 入学試験はありません
- 専門学校からも編入ができます
- 受付 6月15日(木)から8月15日(火)
- 授業開始 10月1日(日)

問 放送大学埼玉学習センター
☎048-650-2611

そうだん

彩の国まちかど労働相談

賃金、退職金、解雇、有給休暇、社会保険、労働保険、パート労働など仕事や職場の問題、年金や各種助成金に関する相談等を社会保険労務士がお受けします。

日時 6月17日(土)13:00~16:00

場所 深谷上柴ショッピングセンター

問 一階催事場
埼玉県北部労働商工センター
☎048-523-2817

県民相談・交通事故相談

- ①県民相談 ②交通事故相談
毎週月~金曜日(祝日を除く)
9:00~16:00
- ③弁護士による無料法律相談
毎月第1~第4水曜日(祝日を除く。要予約)13:00~16:00
- 問 埼玉県北部地域創造センター(埼玉県熊谷地方庁舎内)
①☎522-6506 ②☎521-7300

グループ紹介



フォークダンス すみれ会

「すみれ会」は平成元年4月に生涯学習の一環として、“健康とふれあい”を目的として、小松原先生のご指導のもと発足しました。

押切橋開通イベント（平成3年）をはじめ、町の行事や福祉施設への慰問活動を続け、平成10年にはシラコバト賞を受賞しました。

現在の会員は61名で、明るい町づくりに貢献したいと頑張っています。
練習日／毎週火曜日 9:30~11:30
場所／農業総合センター会議室
代表者／嶋田きみ子 ☎536-3519

広報こうなんは、再生紙を使用しています。

歳時記

時鳥は翼長が十八センチメートルほどで、背は暗褐色。胸や腹には白地に黒の横縞模様があります。鋭い迫力のある鳴き声の特徴で、「てっぺんかけたか」「ほっちゃんかけたか」などと聞こえるようです。時鳥は、五〜六月ごろに中国南部などから飛来して繁殖し、八〜九月には南に帰る渡り鳥です。日本滞在中は、里山から低山地の林に住み着くことが多いのですが、声を頼りに探しても木に止まっているときだけでなく、飛びながら鳴くこともあるので、慣れないと容易に見つかりません。

時鳥は、卵をほかの鳥に育てさせます。このような習性を托卵といいますが、時鳥の場合はウグイスの巣に卵を産み、時鳥の雛は、養親のウグイスが持ち帰る餌で育ちます。

時鳥は「不如帰」「子規」とも書かれます。トトギスは、主宰者の名から付けられたといわれています。

また、鳥とは別にホトトギスという植物もありますが、これは花びらの模様が時鳥のむな毛に似ているために、その名がついたようです。

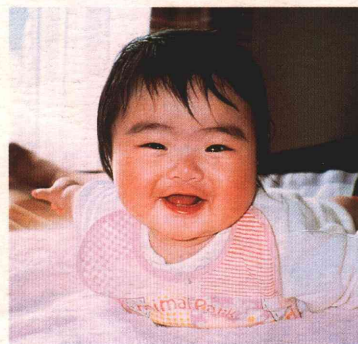
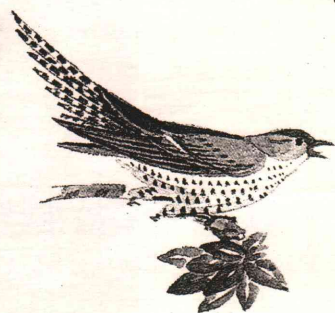

渡邊 文菜ちゃん
ふみな

平成11年11月3日生

両親 { 勇 樹さん
千 絵さん (小江川)
みんなに「パパ似だね」と言われる文菜は、誰にでもニコニコと笑顔を見せます。最近、毛布で「いないいないばあ」がマイブームらしいです。
健康で心優しくスクスクと育ててネ。

すこやかさん

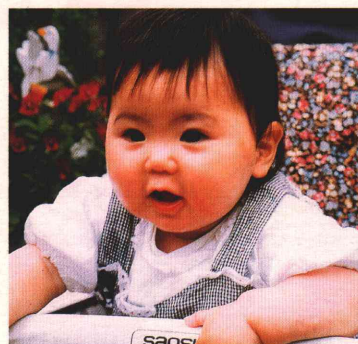

小此木あすかちゃん

平成11年10月14日生

両親 { 貴 博さん
明 子さん (千代)
歩行器に乗るとすごいスピードで走り回っているあすかです。
やさしく、元気に育ててネ。

ひとのうごき

人口と世帯数 (5月1日現在)

男	6,139人 (-5)
女	6,334人 (-10)
計	12,473人 (-15)
世帯数	3,865世帯 (+13)

()内は前月比

募集しています。

「すこやかさん」のコーナーへの投稿を募集しています。お気軽に、役場総務課広報係までご連絡ください。