

◆ 広報

こうなん



江南町の遺跡この1年	2
コンピューター2000年問題	4
中学生職業体験学習	5
トピックス	6
こちら保健婦です	8
図書館だより	9
インフォメーション	10 11
のこしておきたい江南風景	12

1999

12

No.322

江南町の遺跡この一年

1999年

三月

「塩塚二七号墳発掘調査報告書」の刊行

2

平成十一年己卯年も残すところあと僅かになりました。そこで、今回は、本年に教育委員会が行った埋蔵文化財の関連事業について紹介したいと思います。

一月～三月

野原元境内遺跡第二次発掘調査

本誌三二二号でもご紹介しましたが、「(仮)江南町デイサービセンター」建設に先立ち、「江南町遺跡調査会」が発掘調査を行いました。調査面積は約三三〇〇㎡。調査の結果、調査区内からは、古墳時代後期(六世紀後半から七世紀前半)の住居跡が二〇軒確認されました。

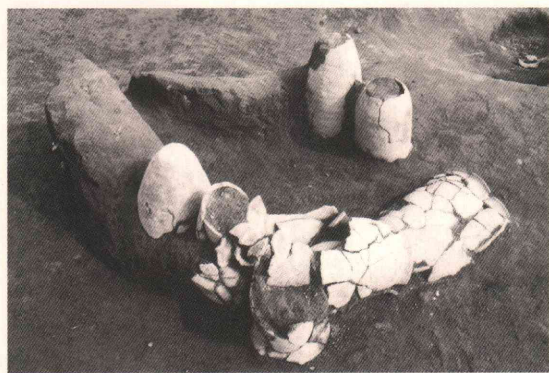

かまどに並べられた甕



古墳時代の住居跡

居跡の床面からみつかっています。また、炭化した桃核(種子)や直径三mm程の円形の種(樹種不明)が一〇点みつかっています。

本遺跡には、地形的に一〇〇軒以上の住居跡が存在していることが推測され、かなり大きな集落が存在していたこととなります。これらの住居跡は、「踊る廻輪」を出土した野原古墳群のつくられた時期と同時代のもので、おそらく、野原古墳群をつくった人々の住んでいた村の跡ではないかと推定されます。

野原古墳群の西側には本田・東台遺跡というやはり一〇〇軒以上の住居跡の存在が推定される同時期の村の跡が確認されています。須賀広から野原にかけての、和田川に面したこの南斜面一体は当時の人々にとっても暮らしやすい地域であったことがうかがえます。

三月

江南町指定史跡「権現坂埴輪窯跡群」の磁気探査

遺跡を掘らずに地中の状態を探る方法の一つに、磁気探査という物理探査方法があります。これは、土壌に含まれる磁性鉱物は、七十度以上に熱せられるとそれま

での磁性を失い、周囲と異なる新たな磁性を帯びるようになります。この特性を利用するものです。窯跡などで熱を受けた場所を、地表面からその磁気異常箇所を探査することによって、その存在(位置・深度)を推定しようとするものです。

史跡指定地内約五千㎡を一m間隔で約五千点の磁気探査を行いました。その結果、一九九一年の試掘調査で確認され現状保存されている台地崖線部における十数基の窯跡の他に、崖線部より約九〇mほど入った開析谷の頂部で二地点の磁気異常箇所が確認され、かなりの数の窯跡が存在する可能性が確認されました。また、小規模な磁気異常地点が数ヶ所確認され、埴輪を製作した工房跡の可能性も指摘されています。

可能性だけで実際のところは掘って確認してみなければわかりませんが、発掘調査は、どんなに丁寧に行っても、ある程度の破壊を伴いますので、保存がきまっている史跡指定地内での遺構分布状況の基礎的なデータをj得る手段として、この物理探査法は非常に有効であると考えられます。

教育委員会において、二千円にて頒布中ですので、興味のある方はお問い合わせください。

平成九年八月から一〇月にかけて行われた発掘調査の報告書を刊行しました。出土遺物で注目されるものとして、古墳の副葬品として石室内よりガラス玉(直径二・七mm)二四一点、水晶製切子玉一〇点、金銅製耳飾り一点、碧玉製管玉一点が出土しています。ガラス玉の着色成分・石室の凝灰岩・石室内部より検出された赤色顔料についての化学分析を行い、古墳の築造過程・埋葬儀礼・石切場遺跡についての考察を加えています。



狸塚27号墳石室

●九月

野原諏訪脇遺跡発掘調査

野原地内の個人住宅建設に伴う事前の発掘調査を実施しました。調査面積約三〇〇㎡。先の元境内遺跡第二次調査地点とは約三〇〇m程西に離れた地点ですが、古墳時代後期（七世紀前半）の住居跡二軒を検出しています。地形的に連続する、野原古墳群へと続く和田川沿いのこの付近一帯は、大規模な集落跡として、住居跡が途切れる事なく存在していることがうかがえます。

●十月～十一月

野原元境内遺跡第三次発掘調査

野原地内の個人住宅建設に伴う事前の発掘調査を実施しました。調査面積約四〇〇㎡。先の第二次調査地点の南西約一五m、諏訪脇遺跡の東約一五〇mの地点です。調査の結果、やはり古墳時代後期（六世紀後半～七世紀前半）の住居跡八軒を検出しています。注目される遺物としては、石製の紡錘車



↑紡錘車
紡錘車使用想定図

の紡錘車（糸を紡ぐためのはずみ車）、小鍛冶をおこなった時に生じたと思われる五mm～1cm程の大きさの鉄滓片（鉄屑）、砥石、炭化した桃核などが出土しています。先の第二次調査での出土遺物とも合せ、当時の人々の暮らしを想像すると以下ようになります。1・遺跡の前面を流れる和田川の沖積地を利用しての水田耕作または、台地上での畑作（鉄鋤製先）2・和田川での魚の採取（土製鍾）。3・和田川？で砂鉄を採取して鉄製品の製造（鉄滓片・砥石）。4・糸を紡いで織物の製作（石製紡錘車・編み物石）。5・集落の周辺部での桃の栽培（炭化種子）。

桃核は、第二次調査で一点、第三次調査で四点の合計五点出土しています。いずれも、住居の床面付近よりみつかっていますが、全て炭化しており、このことが幸して現在まで腐らずに残ったものと考えられます。

桃は、縄文時代の終りから弥生時代にかけて中国より栽培種が持ち込まれたと考えられています。江戸時代に品種改良が進み、現在の桃核のように4cm程の大きさのものになったと考えられています。本遺跡から出土したものはいずれも2・5cm未満で、あまり品種改良の進んでいない段階のものと考え

えられます。

桃は、その食用的価値の他に、中国では「西遊記」で孫悟空が食べて不老不死になったとされるように、また、日本でも「古事記」「日本書記」の中の黄泉国にかかるとして用いられています。焼失した住居でもないのに桃核だけが焼けた状態で出土するのは、当時の人が何か不浄のものを祓う祭祀的な行為を屋内で行ったためではないかと推測することも可能です。いずれにしても、事の当否は別として、当時の人々の具体的な生活の様子を少しずつ垣間見ることができるような結果が得られ、大変有意義な発掘調査でした。

●十二月（予定）

塩西遺跡第七次発掘調査

塩から板井地区へ通じる町道一



元境内遺跡調査風景

〇七号線の拡幅工事に伴う事前の発掘調査。調査面積約千㎡で、「江南町遺跡調査会」によって一ヶ月の調査期間で行われる予定です。七月に教育委員会で行った試掘調査では、古墳時代前期（五世紀）の土壇・中世？堀跡などが確認されています。

●十二月（予定）

「江南町石仏マップ」の刊行

町内に所在する中世から近世にかけての代表的な石仏（庚申塔・二十二夜待塔・馬頭観音・地藏など）三六鉢について写真を掲載し説明を加えています。私たちの身近にあつて、意外に見落としがちな路傍の石仏について、興味と親しみを持っていただけたらとの趣旨で作製しました。A2版四折で教育委員会において無料配布する予定です。

★教育委員会からのお願い

教育委員会では、現在町史編さん事業を進めています。みなさんのお宅に古い写真がありましたらお貸し下さい。ご協力よろしくお願いたします。（連絡は江南町教育委員会まで）

（連絡は江南町教育委員会まで）

コラム！出土品はだれのもの？

発掘調査で出土した物は、遺失物法に基づいて、所轄の警察署に届け出（実物でなく書類）をすることになっています。つまり、「土器や石器を拾得した」ということになり、6箇月間遺失物として公告されることとなります。もちろん数千年前の所有者が申し出ることは有り得ません。また、土地の所有者が所有権を主張するのも難しく、例えば遺物に先祖の名前が書かれていて、先祖代々その土地に住んでおり、さらに系図などにより正当な相続人と認められれば話は別ですが……。

さて半年が過ぎると通常の遺失物は拾い主のものになりますが、出土品の場合には「文化財」として認定され、国の管理下に置かれることとなります。つまり、個人のものにはならないということです。

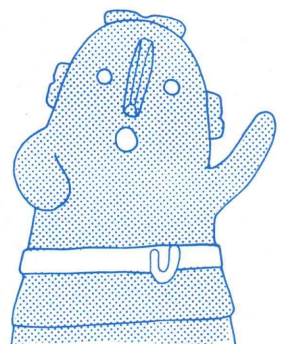

パソコン・インターネット

年末年始の準備に役立つ

今年の年末から来年にかけて、コンピュータが誤作動を起こす可能性が指摘されています。

町でも、この「西暦2000年問題（Y2K）」に備えて対応をすすめてきました。

このため、皆さんの生活に影響を与えるようなサービスの停止などといった大きな混乱は生じないと思われませんが、人類が初めて迎える「不測の時」。万が一の場合に備えて皆さん一人ひとりが念のため準備をお願いします。

ここでは、政府が発表した「コンピュータ」西暦2000年問題に関する年末年始に向けた準備について」を抜粋して掲載いたします。

▽食料・飲料水等

食料の供給や電気、ガス、水道など重要なサービスについては、2000年問題が発生することはないと考えられる。

かねてから地震、風水害などへの備えとしている二三日分の保存のきく食料・飲料水を備え、救急箱、懐中電灯、ラジオ、乾電池を点検しておいてください。

▽預貯金の記録等

金融機関や郵便局では、預貯金データのバックアップを取ることにしているため、大きな問題が発生することはないと考えられる。

預金通帳は記帳をすませ、年末年始に受け取る領収書を保管して、来年一月以降の請求書に誤りがないか十分チェックする。

▽現金引き出しについて

金融機関や郵便局では、預貯金の払い戻しに支障が生じないよう万全の体制で臨むこととしているので、例年通りの対応を勧めている。多額の現金を手元におくと盗難などのリスクを伴う。

▽灯油・ガソリン等の備え

国内には約166日分に相当する石油が備蓄されているため、おおきな問題は生じないと考えられる。

年末年始の休暇などを考慮した、例年どおりの適切な量を確保する。

▽医薬品等

医療機関や薬局などがそれぞれ必要な在庫を確保することとなっているため問題ないと考え

られる。

在宅で医療機器を使っている場合は必ず事前に主治医に相談する。

▽身近な電化製品等

各メーカーのお客さまサービス窓口やホームページなどで、早めに身近な製品の2000年問題について確認を。

なお、冷蔵庫、洗濯機、電子レンジ、炊飯器、エアコンなどは不具合は生じないと考えられる。

▽年末年始の電話等の利用

特定の地域に電話などの利用が集中した場合には回線が込み合ってしまうことがある。このため、電話やインターネットがつかなくなるかどうかの確認や急がない用件などの通話、通信はできるだけ控えて下さい。

▽年末年始の海外旅行

出発前に家族や関係者に詳細な日程を連絡しておく。
2000年問題をカバーした保険に加入する。
現地の大使館や総領事館の連絡先を確認しておく。
旅行先の2000年問題に関

する最新の情報などを問い合わせる。

▽悪質商法・詐欺などへの注意

消費者の不安をあおる悪質商法や、コンピュータの誤作動を口実とした詐欺的行為に注意する。

▽コンピュータウイルス等への注意喚起

コンピュータのプログラムをインストールしたり、電子メールの添付ファイルを開く前にコンピュータウィルスのチェックを徹底する。

▽企業における対応

必要なデータのプリントアウトなどによるバックアップの確保や社内の緊急体制の整備など危機管理の対応について再確認。



年末年始の火災予防

年末年始になりますと、何かといそがしく、火の取り扱いがおろそかになり、大きな火災になりがちです。

火については、くれぐれも慎重な取り扱いと念入りな点検をお願いします。

火災からの非難・ポイント7

- 一 天井に火が燃え移ったときが非難の目安
 - 二 非難はお年寄り・子ども・病人・障害者を優先
 - 三 服装や持ち物にこだわらず、できるだけ早く非難する
 - 四 ちゅうちょは禁物。炎の中は一気に走り抜ける
 - 五 煙の中を逃げるときは、できるだけ姿勢を低くして
 - 六 いったん逃げ出したら、再び中に戻らない
 - 七 逃げ遅れた人がいる時は、近くの消防隊にすぐ知らせる
- 以上の事項を守って火災から安全に非難しましょう。

問合せ 熊谷地区消防本部予防課

☎五二一九九九



職業体験学習で「生きる力」の育成を!

江南中2年生

～気づこういろいろな仕事を 感じ取ろう働く喜びを 見つめよう将来の夢を～

今年で3年目を迎える江南中学校の職業体験学習が、町内の50の事業所などで行われました。

2年生181名(男子89名・女子92名)が各事業所などに分かれて、出勤から退勤までの職業体験を行いました。生徒たちにとって、「働く」ということは初めての体験で、緊張しながらも、皆真剣に取り組んでいました。

事業所などの皆さんからも「あいさつがよくできる」「一生懸命頑張っていた」などの言葉がありました。また、地域や人とのふれあいは、彩の国5つのふれあい県民運動にもあるように、生徒の豊かな心の育成につながっています。

体験学習のポイント

- 実行委員会を中心に、生徒主体の取り組みをしています。
- 町内50の事業所などのご協力をいただき、生徒の選択幅を拡げ、一人ひとりの個性をのばしています。



埼玉県立畜産センター



江南幼稚園



熊谷消防署江南分署



(株)ゼクセル江南工場

職業体験学習協力事業所等一覧

事業所等の名称
(株)大塚硝子建材
J A くまがや御正支店
熊谷消防署江南分署
総合文化会館
江南クレーン教習所
江南幼稚園
バードレイクCC付属幼稚園
江南保育所
江南療護園
江南リハビリテーション
ケアパーク江南
埼玉県ブルーボードホーム愛の家
埼玉県畜産センター
埼玉県動物指導センター
深谷赤十字病院
文殊寺

事業所等の名称
ぱあまやさん M A K I
寿 賀 廣
萬 来 軒
豊 寿 司
雲 上 園
埼玉県信用金庫江南支店
北関東ペプシコーラボトリング(株)
(株)安斉鉄工所
(株)兼立電工
(株)ゼクセル江南工場
(株)東邦楽器製作所
(有)深沢製作所
ピーティエス埼玉
(有)藤和工業所
ゼリア新薬工業(株)埼玉工場
(株)コバヤシ

事業所等の名称
あつあつかあさん弁当
(株)石井シューズセンター
(株)いなげや大里江南店
瀬山石油
(有)中村石油
(有)中村友一商店
野口商店
橋本屋商店
福田商店
アーバンベル江南店
ワークマン
(株)やおよし江南店
H A C 江南店
熊谷ショートコース
バードレイクカントリークラブ
(株)高根計画アスレジャークラブ

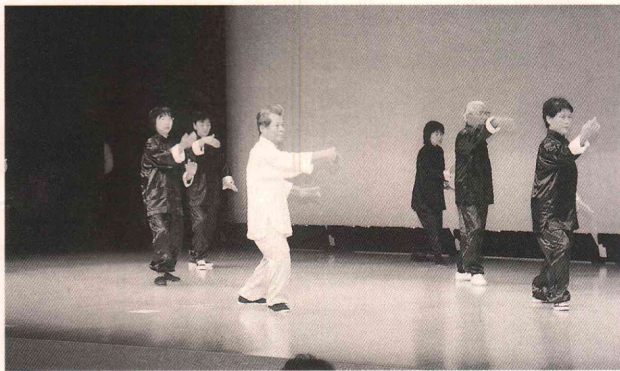

第20回 江南町文化祭

今年で20回目となる、「江南町文化祭」が、11月20日(土)、21日(日)の2日間、ピピアと町民体育館を会場に行われました。

ピピアで行われた展示の部には、書道や絵画、写真など数百点もの力作が展示され、さらに21日には芸能の発表や、フリーマーケットが行われました。

また、町民体育館では、農産物の展示・即売や、福祉まつり、商工会や建設組合による安売りなどが行われました。



10/24 (日)

第21回江南町少年柔道大会が、江南町柔道場で開催されました。

当日は、近隣市町村からもたくさんの参加があり、150名の出場者が、幼稚園の部からそれぞれ個人戦で対戦しました。



10 / 17・24 (日)・(日)

江南町ソフトボール協会主催による秋季大会が行われました。

16チームが参加して行われた大会は、熱戦の末三本ソフトボールクラブが優勝しました。

優勝

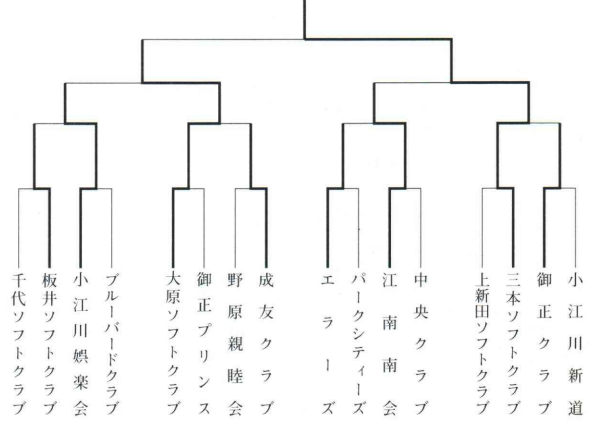

11 / 5 (金)

江南町戦没者追悼式が、5日(金)にピピアでしめやかに行われました。

当日は、第二次世界大戦に赴き、戦陣の中に散った故人を偲び、遺族や来賓が参列し、黙祷・献花を行いました。

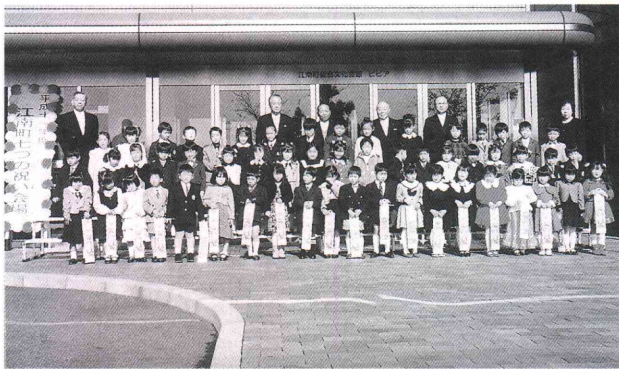
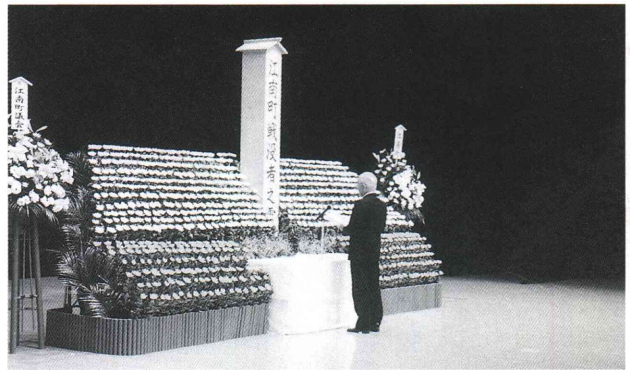

11 / 14 (日)

来春、小学校へ入学する120名の子どもたちを祝って、「七つの祝い」がピピアで行われました。

式終了後には、記念撮影やアトラクションが行われました。

11 / 14 (日)

秋の全国火災予防運動の期間中の14日(日)江南消防団と江南分署による訓練非常召集および火災防ぎ演習が、ピピアを会場におこなわれました。

実際の火災を想定した訓練が行われ、団員・職員とも本番さながらの熱心な訓練が行われました。



こちら保健婦です

年一回の健診を忘れずに！

五月から十月にかけて実施しました「がん検診・基本健康診査」の結果をお知らせいたします。

がん検診

受診者は大幅に増えました

がん検診の受診者は、胃・大腸がん検診に約五〇〇名、乳・子宮がん検診に約二五〇名、肺がん検診には約八五〇名のかたが受診され、ここ数年間のがん検診のなかでは、各検診とも最も多くのかたが受診しています。

検診結果をみると、毎年四〜五名かたに「がん」が発見されており、今年度の検診でも発見されており、

もしも精密検査の通知が届いたら精密検査の通知が届きながらも「もし」が「なかったらどうしよう」と受診をためらっているかたはいませんか？

「要精密検査」は、「疑わしいところがあるので、もう少し調べましょう」という意味で、「がん」と診断されたわけではありません。ほとんどは、「異常なし」「や」が

ん以外の病気”です。

まだ受診されていないかたは、必ず受けるようにしましょう。

基本健康診査

「異常なし」のかたが増えました

基本健康診査は、昨年度よりも六三名多い八五八名のかたが受診されました。

「異常なし」と判定されたかたは、受診者の九・一％で、一・四ポイント増えています。皆さんが積極的に健康づくり教室に参加していますので、その成果があらわれてきているのではないのでしょうか。

ただし、「異常なし」のかたは一人に一人弱ですので、引き続き健康づくりを行い、来年度はさらに良い結果をめざしましょう。

年一回の検診を忘れずに！

「がん」は、死亡原因の第二位でなお増え続けています。特に肺・

大腸がんは、急増しています。

町では、来年度も今年同様に春・秋に、胃・大腸・乳・子宮がん、夏には、基本健康診査と同時に、肺がん検診を実施する予定です。

ぜひ、忘れずに受診しましょう。



くらしのワンポイント

年末年始の仕事といえは、大掃除。大晦日にあわてないですむように、十二月に入ったら家の中の掃除を少しずつ進めておきましょう。

フローリングは、人の動きによってホコリが部屋の隅に移動していく性質があります。掃除は雑巾などで部屋の隅のホコリをかき出すようにしてから掃除機をかけ、ポロ布に床用ワックスをふくませ、汚れをこすり取るように拭きます。

この際ですから、動かせる家具はできるだけ外に出して掃除をするのがベター。家具の下のホコリや汚れも一掃してしましましょう。ときには無くしたと置いていた小物が見つかることも。

畳の掃除は、よく晴れた日を選ぶのがコツ。できるだけホコリをたたき出した後で、弱アルカリ性洗剤を雑巾にふくませ、固く絞ってから畳の目に沿って拭きます。さらに水拭き、から拭きをしてから部屋の風通しをよくし、乾燥させてください。

家具の重みでついたへこみは、よほど頑固なものでない限り、霧

年末の大掃除

フローリングは床の隅に注意

照明器具は、ハタキをかけるだけでなく、できるだけ取り外して汚れを落とします。

ステレオやビデオデッキなどオーディオ類に水気は厳禁。コンセントからプラグを抜き、掃除機の棚用ノズルでホコリを吸い取ったり、乾いた布で拭いたりします。細かい部分は綿棒で汚れを取りましょう。静電気防止のダスターやブラシなどオーディオ専用の掃除用品も市販されています。



～ 図書館だより ～

12月のカレンダー

日	月	火	水	木	金	土
			1	2	3	4
5	⑥	7	8	9	10	11
12	⑬	14	15	16	17	18
19	⑳	㉑	22	23	㉔	25
26	㉗	㉘	㉙	㉚	㉛	㉜

開館時間 午前9時～午後5時
○印は休館日

おはなし会

- 日時 12月11日(出) } 午後2時30分より
25日(出)
- 場所 おはなしコーナー
- 対象 小学校低学年まで
- 内容 紙芝居、絵本など
楽しいお話がいっぱいです。お友達と一緒に来ててください。

平成11年度 埼玉県推奨図書

埼玉県では青少年健全育成条例により、青少年の健全な育成を図るため、優良な図書を選び推奨しています。ぜひお読みください。

- (小学校低学年向き)
 - こちらは宇宙ステーション
 - 大地に地雷はにあわない
 - 空にかざったおくりもの
 - 瀬戸内少年海ぞく団
 - にじとそらのつくりかた
 - ねこが見た話
 - ぺちゃんこスタンレー (小学校高学年向き)
 - どうしたらへらせるか この有害なダイオキシン
- お助けナブラーがやってくる
- ヒーローじゃなくなっちゃった
- あしたもカンケリ
- ブラジルの大地に生きて
- ユメミザクラの木の下で
- 星空の話 (中学生向き)
- カレシの決断
- カラフル
- ミイラになったフタ
- みちるのアメリカ留学記 (高校、勤労青少年向き)
- 映画誕生物語
- ぼくは黄金の国へ渡った
- あの木あの花ゆめの種子
- ぞうのミミカキ
- 夢魂の歌声
- タンギー

- (小学校中学年向き)
 - ちょうちんくろく
 - クマゲラ
 - ケチルさんのぼうけん
 - マンヒの家
 - 海うさぎのきた日
 - あのときすきになったよ
 - そらからきたボーボ
 - ポロ
 - チョコレート王と黒い手のカイ

■ 新着図書案内 ■ (主なもの)

(書名)	(著者名)	(書名)	(著者名)	(書名)	(著者名)
● いつかスパゲティ	イッセー尾形	● 江戸川探偵長の奮戦	斎藤 栄	● 罪なくして罰せず	中坊 公平
● 黒真珠	玉岡かおる	● 海軍高雄学校	谷 恒生	● 堂々戦国史	NHK取材班
● 沈まぬ太陽 3	山崎 豊子	● 崖っぷちオヤジ	みうらじゅん	● 堂々忠臣蔵	NHK取材班
● 呪縛 下	高杉 良	● 消える森甦る森	宮下 正次	● 寅さんへのラブレター	山田 洋次
● 宙返り 上、下	大江健三郎	● さきたまの文人たち	松本 鶴雄	● 暮らしに役立つ実用折紙	山口 真
● ひらりひらりと	中山 千夏	● 素晴らしき吉本芸人たち	前田 五郎	● 少年犯罪の風景	佐木 隆三
● ピリオド	乃南 アサ	● 世界の衣装をたずねて	市田ひろみ	● 日本人対朝鮮人	永 六輔
● 元祿繚乱 下	中島 丈博	● 刹那の街角	香納 諒一	● 法華経を生きる	石原慎太郎

こうなん俳句会

(123)

- 荒武者の雅となりぬ菊人形 岡部 正次
- ふと呑る夫の作業衣菊手入れ 中島 文恵
- 起こされて我にもたれし倒れ菊 関口 進
- 菊脛酒量落ちたる者同志 古谷 まつ
- 野地藏に誰か供えし菊香る 笠原 ひさ
- 髪を梳く鏡の奥に秋の蝶 河端不三子
- 知事賞やうなづかさるる菊花展 宅森 清次
- 懸崖の菊の先端天を恋ふ 橋本 和子
- 闘魂の静かにひそむ菊花展 笠原 久枝
- 色残る菊も焚かれてしまいいけり 新井 加津
- 精魂の末の不揃い懸崖菊 大井登代子
- 新米のおにぎり弁当俵型 国田 有子
- 根上がりの小菊盆栽仕上げたり 柴 益次郎
- 宿の傘借りて「弥彦」の菊花展 井上 道子
- 菊枯れし鉢そのままに七七忌 市川マツエ



夫眠る武甲の裾や菊供へ 小鹿原その子
色あまた姿あまたの小菊描く 平山 三郎
項垂れていたる日の丸菊日和 松本 とよ
贈られし派手なネクタイ敬老日 新井 政男

各 種 無 料 相 談



特定事業者の
皆さんへ

地域振興券の換金申出
期間は、12月中です。
忘れず、年内に金融機
関で換金請求を行って
ください。

	日 時	場 所
行政・心配ごと相談	1月25日(火)9:30~正午	勤労福祉センター
心配ごと・結婚相談	12月14日(火)9:30~正午	勤労福祉センター
成人健康相談	12月7日(火)9:30~11:30	保健センター
教育相談	原則毎週水曜日・教育委員会へ申し込みください。	

そらだん

ソーラーシステムに関する無料相談

(社)ソーラーシステム振興協会では、ソーラーシステムの購入や取り付け後のクレーム問題などに関する相談を受け付けています。相談は無料です。

問 ソーラーシステム相談センター埼玉
☎0120-890-405

彩の国まちかど労働相談

賃金、退職金、解雇、有給休暇、社会保険、パート労働など、仕事や職場の問題、年金や各種助成金に関する相談を社会保険労務士がお受けします。(職業紹介は除きます。)

相談は無料で、秘密は守られます。

日時 12月18日(土)13:00~16:00

場所 深谷上柴ショッピングセンター2階催事場

深谷市上柴町西4-2-14

問 埼玉県北部労働商工センター
☎048-523-2817

30時間連続！エイズ電話相談

12月1日は世界エイズデーです。エイズについて、日ごろ悩みや疑問をお持ちのかた、この機会に相談してみませんか？

専門相談員が電話にて対応します。ひとりで悩まずに、ぜひご利用ください。(匿名可)

日時 12月11日(土)9:00~

12日(日)15:00~

受付ダイヤル 048-825-3060

問 埼玉県健康増進課
☎048-830-3557

県税の納付はお済みですか 県税休日納税相談窓口の開設

期日 12月25日(土)・26日(日)

場所 熊谷県税事務所

再就職希望登録者支援事業 あなたのカムバックを長期的に応援

「妊娠や出産、育児、または介護のために退職したけれど、将来的に働けるようになったら再就職したい」そんな皆さんのためにスムーズな再就職をバックアップしています。

登録のしたかたは、再就職の準備のための支援が受けられます。

※再就職の準備に役立つ情報誌

「Re・Be」の送付

※登録者同志の「交流会」、Re・Be ワークセミナーなどへの参加

※再就職の準備についての個別相談

※教育訓練の受講を支援する割引券の発行

簡単な手続きで登録できますので、お気軽にお申込みください。

問 (財)21世紀職業財団埼玉事務所
浦和市北浦和5-3-20

☎048-824-7001

チャリティーバザーのお知らせ

武蔵野ユートピアダイアナクラブでは、下記の日時にチャリティーバザーを実施します。衣料品や雑貨など数多く提供しますので、ぜひお出かけください。

日時 12月5日(日)10:00~

場所 埼玉縣信用金庫熊谷支店
(八木橋デパート隣)

問 武蔵野ユートピア ☎536-1911

新・給水装置事業者

現在、町で指定している給水装置工事事業者31社のほかに、新たに指定しましたのでお知らせします。

指定番号 33

会社名 (株)ヒマワリ建設

代表者名 代表取締役 黒沢代作

所在地 長瀬町大字長瀬851-11

電話番号 0494-66-3061

工業に関する統計にご協力ください

工業統計調査は、毎年12月31日現在で製造業を営む全ての事業所の1年間の製造活動を調査するものです。

この調査は、我が国の製造業の実態を正確に把握し、国や都道府県、市区町村が行う産業振興政策、中小企業政策、立地対策などの施策・計画を講ずるための基礎資料として利用されています。

12月下旬頃、県知事から委嘱された統計調査員が調査のお願いに伺いますので、事業所のみなさんにはご協力をお願いします。

問 役場企画財政課

「年末資金」取扱中

国民生活金融公庫では、現在「国の事業ローン」として、冬のボーナス資金や買掛決済など年末資金を取扱しております。

お申し込みはお早めに。

貸付 4,800万円以内

利率 年2.3% (H11.9.20現在)

返済 運転資金…5年以内

設備資金…10年以内

保証 連帯保証人、担保など

問 国民生活金融公庫熊谷支店

☎521-2731

国民年金保険料を忘れないで

年末調整や確定申告の際には、平成11年中に支払った国民年金保険料を忘れずに記入しましょう。

☆全額社会保険料控除になり、税金が安くなります。

☆前納や追納保険料も対象となります。

☆自分だけでなく家族のために支払った保険料も対象になります。

☆国民年金保険料の場合、領収書の添付は必要ありません。

くらしの情 報 Information

役 場 ☎536-1521
ピピア ☎536-6262

議会事務局 431
内 総務課 311・312・313
企画財政課 321・322
線 町民課 111・112・113
福祉課 121・122・123

税 務 課 151・152・153
経 済 課 251・252
都 市 計 画 課 241・242
建 設 課 231・232
同 和 対 策 室 221

出 納 室 141
教育委員会 211・212・213・214
水 道 課 161・162
保健センター 410・411
社会福祉協議会 131・132

もよおし

農林学級・花き園芸講座(12月)

開催日	内 容	時 間
5日(日)	ハウレンソウの収穫 (小)	13時30分
6日(月)	家庭果樹の剪定 (○)	13時30分
8日(水)	ハウレンソウの収穫 (○)	13時30分
10日(金)	(花)クリスマスデザインを楽しむ	13時30分
11日(土)	木工タツの型抜き (親)	10時00分
12日(日)	木工クリスマスツリーの型抜き (○)	10時00分
15日(水)	手打ちそば (○)	10時00分
16日(木)	(花)福寿草の寄せ植え	13時30分
18日(土)	木工タツの型抜き (○)	10時00分
19日(日)	農村文化体験(しめ飾り) (○)	10時00分
22日(水)	ネギ料理 (○)	10時00分
22日(水)	(花)松竹梅の寄せ植え	13時30分
23日(木)	農村文化体験(しめ飾り) (○)	10時00分

※(花)=花き園芸講座(対象：一般のみ)

対象 (親)=小学生親子 (○)=一般
(小)=小学生

受付 12月1日(水)8時30分～

問 農林学級=農林公園管理事務所
☎583-2301

花き園芸講座=農林公園内・植物振興センター☎583-2841

※臨時休園=12月21日(火)

森林公園のイベント情報

開催日	内 容	時 間
12月12日	自然を感じる会	10時00分
12月23日	エクササイズ・ウォーキング	10時00分
1月8日	森林公園リレーマラソン	10時00分
1月23日	ネイチャーフォトスクール	10時00分

※各イベントの内容、実施場所、参加料などについては、下記にお問い合わせください。

問 国営武蔵丘陵森林公園管理センター企画係 ☎0493-56-2225

彩の国童謡コンサート

ある人には懐かしく、またある人には新鮮に響く、埼玉ゆかりの童謡の数々をお楽しみください。

日時 平成12年1月30日(日) 14:30～

場所 熊谷会館ホール
内容 川田正子による童謡コンサート(童謡愛好団体とのジョイントあり)

費用 無料(入場整理券必要)
申込 12月15日(水)(消印有効)までに、往復はがきに住所、氏名、電話番号、希望人数(4人まで)を記入し、埼玉県文化振興課まで

問 埼玉県総合政策部文化振興課
〒360-8501浦和市高砂3-15-1
☎048-830-2887

第4回アミカル・コンサート 大里地域障害者音楽交流ふれあい事業

障害のある人となない人が、音楽を通じて交流を図ることを目的にコンサートを開催します。

日時 12月12日(日)13:00～

場所 総合文化会館「ピピア」

入場 無料

問 江南町社会福祉協議会

ぼしゅう

広域行政振興計画審議委員募集

大里地域の9市町村で構成する大里広域市町村圏組合では、21世紀の広域行政を進めるための指針となる広域行政振興計画の策定にあたり、計画内容の調査審議を行う「広域行政振興計画審議会」を設置します。

審議会では、広域市町村圏組合議員、大学教授、構成市町村住民代表の方々のほか、公募による住民の方々にご審議いただく予定です。

内容 振興計画の策定に関する調整、調査および審議

任期 委嘱の日から2年間

資格 ・広域行政に関心を持ち、意欲のある方
・大里圏域9市町村内に在住・在勤の方
・平成11年4月1日現在、満20歳以上の方

人員 3人

申込 郵便番号、住所、氏名(ふりがな)、電話番号、性別、年齢(平成12年1月1日現在)、職業を記入のうえ、「これからの広域行政に望むこと」をテーマにした小論文(400字詰原稿用紙2枚程度)を、平成11年12月28日(火)[当日消印有効]までに下記あてに提出。郵送可。応募者多数の場合は、審査により決定。

問 大里広域市町村圏組合事務局
〒360-0835 熊谷市大麻生200-2
☎048-532-7364。または役場企画財政課

ホームヘルパー養成研修

高齢者、障害者への介護に必要な一般・行政知識、介護実技、施設実習、ホームヘルプ同行訪問などを行う、ホームヘルパー2級および難病患者等ホームヘルパー養成研修を行います。

日時 平成12年1月17日(月)から3月10日(金)までの全28日間
9:00～16:00

場所 老人保健施設 はなぶさ

対象 大里郡市に在住の社会福祉などに関心のある60歳未満の方

費用 19,000円

募集 40名(定員を超えた場合抽選)
申込 12月15日(水)までに、往復はがきに住所、氏名、生年月日、電話番号、応募動機を明記して老人保健施設はなぶさへ申し込む

〒360-0853熊谷市玉井336-1
問 埼玉県大里福祉保健総合センター☎523-2813、または老人保健施設はなぶさ☎533-0003

のこしておきたい江南風景



撮影場所 大字小江川「石橋」

町の特産品の一つに栗があります。来年の豊作を祈り、集められた栗の落ち葉を燃やし、さんさんと降る陽光の中での農作業には、美しさがあります。



権田 桃花ちゃん

平成10年12月3日生
両親 { 貴さん
美紀さん(野原)
お姉ちゃんといつも仲よく遊んでいる桃ちゃんです。でも、時にはお姉ちゃんを泣かしちゃうことも…。これからも元気で明るい桃ちゃんであってほしいです。

すこやかさん

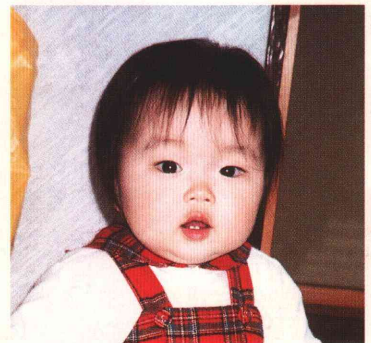

森田 智瑛ちゃん

平成10年12月29日生
両親 { 幹雄さん
邦子さん(須賀広)
智瑛が誕生してから、早1年、まだ1年、もう1年、いろいろな気持ちが交錯しながらの子育て1年間でした。これからも姉妹なかよく健やかに成長することを願います。

歳時記

斧入れて香におどろくや冬木立

蕪村

情や、もの悲しさを感じさせます。

テレビ塔二つも近き冬木立

滝井 孝作

汽車道の一すじ長し冬木立

正岡 子規

木が枯れていると思い、薪にでもしようか。そうしたら思いもかけずフレッシュな木の香りが…。寂しい冬の中に広がる木の香りをいとおしむ作者の気持ちが伝わってきます。

どちらにも、冬になって周囲の木や草もまばらになり、冬木立越しに遠くの風景が眺められるので、テレビ塔が二基も意外に近くに見える情景や、汽車の路線が一筋はるかに伸びていくさまを詠んだものでしょう。自然と隔離されたような大都会のマンションからも冬木立のシーズンには、思いもかけぬ風情を発見するかもしれません。

常緑樹が混ざっているといっても、夏は緑が深く、なく葉もまばらな冬木立は、寒空に身をさらしてそとり立つさまが、凜とした風



ひ/と/の/う/ご/き

人口と世帯数 (11月1日現在)

男	6,178人 (+ 2)
女	6,402人 (-13)
計	12,580人 (-11)
世帯数	3,867世帯 (+ 8)

()内は前月比

募集しています。

「のこしておきたい江南風景」と「すこやかさん」のコーナーへの投稿を募集しています。お気軽に、役場総務課広報係までご連絡ください。