



広報

こうなん

No. 301



まめまき

2月3日の節分の日、保育所でまめまきが行われました。

子どもたちは、鬼めがけ、元気に豆を投げていました。

1998

3

こくみんねんきん

年金について、わからないことや不安があるかた、そのままにしないでください。年金は自分自身のものです。

国民年金は、二十歳から六十歳までのかた全員が加入し、保険料を納め、老後や万が一のときに備えるものです。ですが、その内容がよくわからなかつた
りするために『そのままでもいいかな?』と思つてしまいがちですが、正しく
理解をして確実なものにしてください。

国民年金に全員が加入しているということは、自営業などで自分で保険
料を納める人だけが入っているのではなく、お勤めで厚生年金の人や、そ
の人に扶養されている奥さんなどもみな国民年金加入者です。これは、
加入のしかたや納付の方法が違うだけなのです。

ですから年金を受給するときも、厚生年金の期間や自分で納付した
期間を合わせてもらうかたちになります。厚生年金だけでいいと思つ
て手続きをしないでいると、万が一のとき何の保障もなくなつてし
まうかもしれません。

また、個人年金に頼っている人、公的年金と個人年金は違うも
のです。国民年金は、経済の変動に合わせて物価スライド制とな
つており、また受け取る年金の1/3は国が負担をしています。
これらは老後の生活の基礎を確保するためです。公的年金と個
人年金は負担の仕方も受け方も違いますので、自分の生活に
あつた掛け方を見つけてください。

少し先のこともかもしれませんが、『年金のこと』もう少
し考えてみてください。

年金 うなぎとかめ — あなたの年金 ねむっていませんか —

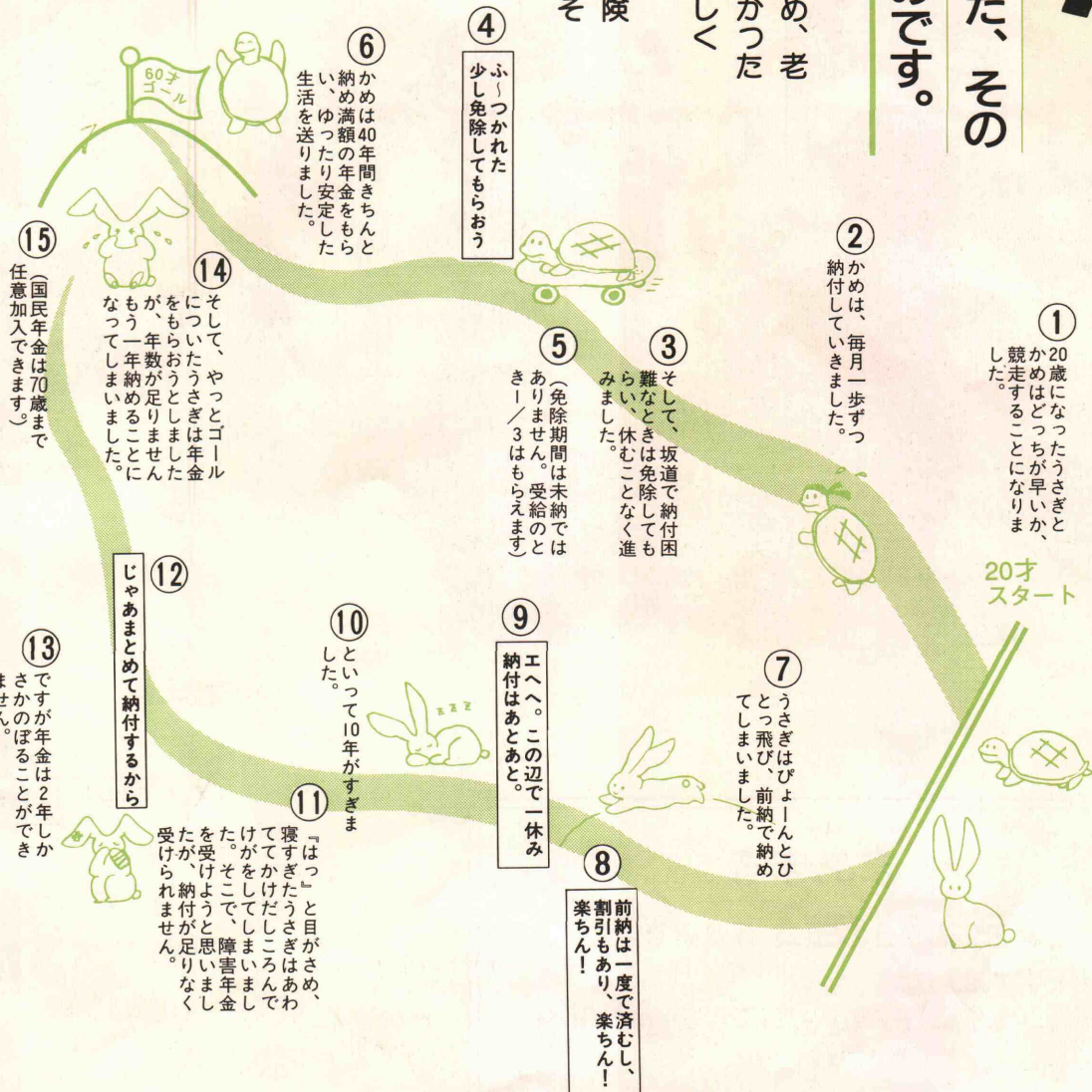

平成10年度

4月からの保険料について

今年度の保険料は二二、八〇〇円ですが、四月からの国民年金保険料は、月額二二、三〇〇円になります。
(付加納付の方は二二、七〇〇円)

▽前納割引△

四月中に、平成十年度分(平成十年四月～平成十一年三月)を一括納付すると、保険料が割引となる制度です。

「納期限は四月三十日」です。

この前納割引は、窓口納付、納税組合、口座振替のどの納付方法でもご利用できます。

※現在、口座振替以外の納付で、口座振替前納を希望の方は、早めに申込手続をしてください。

詳しいことは、住民福祉課年金係までお問い合わせください。

電話三六一一五二一(内線二二四)

| (定額) | (付加) |
|-----------------------|---------------|
| 13,300円×12ヶ月=159,600円 | 164,400円 |
| － 前納すると=155,750円 | 160,430円 |
| 割引額 3,850円 | 3,970円 |

※前納した方で、途中でお勤めになり厚生年金に変わった方は、届出をすると割引額のまま還付されます。

見本

国民年金保険料

「前納・口座振替キャンペーン」

平成10年4月から国民年金保険料の月額が変わります。納め忘れのないように前納か口座振替をお勧めします。3月～4月キャンペーン中に該当し応募された方に、豪華な記念品が当たります。

◆応募資格

県内在住の第1号被保険者で、次のいずれかに該当する方

- ① 10年度保険料1年分を前納された方
- ② 10年4月迄に新たに口座振替契約をされた方

◆応募方法

ハガキに必要な事項を明記のうえ、見本の要領でお送りください。

◆締め切り

平成10年5月15日(金) 消印有効

◆当選発表

賞品の発送をもってかえさせていただきます。

★豪華記念品★

| | |
|---------------------|-------|
| A賞 MDウォークマン | 10名様 |
| B賞 旅行券(2万円相当) | 10名様 |
| C賞 国民年金基金テレカと年金施設冊子 | 300名様 |

◆お問い合わせ 住民福祉課年金係

☎36-1521(内線224)

★協賛は国民年金基金です。

★国民年金基金に加入しましょう!

第1号被保険者(自営業者や学生の方)のための老齢基礎年金に上積みする公的な年金制度です。

お問い合わせ 0120-37-6525

| ハガキ | |
|--|-----------------------------------|
| 50円切手 | 〒336-8501 |
| 浦和市高砂3-15-1 埼玉県福祉部年金指導課 国民年金保険料「前納・口座振替キャンペーン」係宛 | |
| 応募資格 | ①前納 ②口座振替 (どちらかに○印) |
| 希望の賞品 | A MDウォークマン C 旅行券(2万円相当) (どちらかに○印) |
| 氏名・生年月日 | (昭和 年 月 日生)(男・女) |
| ご住所 | 〒□□□-□□□□ |
| 電話番号 | |

国民年金基金からパンフレットをお送りさせていただきます。

臨時福祉給付金が支給されます

所得税の特別減税に関連し、臨時特例措置として老人福祉年金等の受給者や在宅のねたきりの高齢者及び65歳以上の高齢者のうち、一定基準以下の非課税の方に臨時福祉給付金が支給されます。(本人を扶養されている方も非課税の方に限ります。)

申請期日は、平成10年3月16日、19日、20日に保健センターにおいて申請書の受付をいたしますので次の点に留意し申請してください。

なお、昨年1月(平成9年1月)以降に転入されたり、他市町村の扶養親族等に扶養されている方の場合、転入前の市町村の納税証明また親族等の納税証明が必要となりますので、注意してください。

(1) 臨時福祉給付金・老齢福祉年金

・障害基礎年金等

ア 年金証書の年金コードの先頭3桁が「635」又は「265」

イ 年金証書の年金コードの先頭3桁が「535」又は「062」

・遺族基礎年金等

ア 年金証書の年金コードの先頭3桁が「275」又は「285」

イ 年金証書の年金コードの先頭3桁が「645」「072」「082」又は「102」

・児童扶養手当

・特別児童扶養手当

・特別障害者手当

・障害児福祉手当

・福祉手当(経過措置分)

・原爆破爆者諸手当

(例) 国民年金証書の基礎年金番号
(年金コード●です)

○ ○ ○ ○ ○ ○ ● ● ● ○

以上の各年金、手当を受給している方 1人 10,000円

(2) 臨時介護福祉金 65歳以上の高齢者で、ねたきり又は痴呆の状態が6ヶ月以上継続している方や障害児福祉手当、特別障害者手当、福祉手当を受けている方のうち、市町村民税所得割非課税の方 1人 30,000円

ただし、社会福祉施設や病院等に継続して3ヶ月を越えて入院している場合には対象となりませんのでご注意ください。

(3) 臨時特別給付金 市町村民税非課税の65歳以上の高齢者のうち、「臨時福祉給付金」の支給を受けられない方 1人 10,000円

(4) その他 生活保護受給者や老人ホーム、障害者施設等に入所されている方は、別に給付金が支給されますので、申請する必要はありません。

(本年度は該当されると思う方に申請書を送付いたします)

詳しくは住民福祉課 ☎36-1521内線225へお問い合わせください。

| 3月の当番日 | 指定工事店名 | 電話番号 |
|--------------------|------------|---------|
| 1・6・11・16・21・26・31 | (株)光栄建設 | 36-1052 |
| 2・7・12・17・22・27 | (株)コバヤシ | 36-1206 |
| 3・8・13・18・23・28 | (有)笠原設備工業所 | 36-3662 |
| 4・9・14・19・24・29 | (有)松本設備 | 36-5177 |
| 5・10・15・20・25・30 | (有)加藤ポンプ店 | 36-0310 |

水道の故障・修理は、水道工事を施工した指定工事店または当番の指定工事店へお願いしてください。

文化財紹介

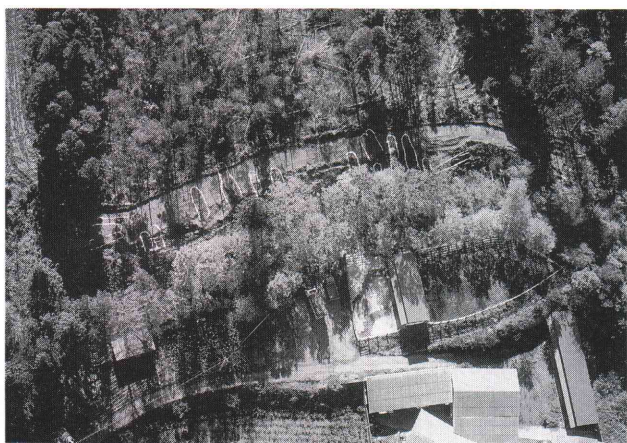
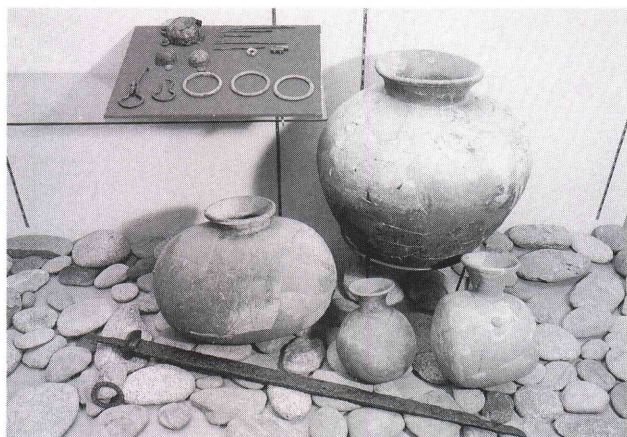

今年度、新たに3件が指定文化財となりました。いずれも発掘調査の結果、貴重な資料を得ることができ、先人たちの生活や文化が少しずつではありますが、明らかになりつつあります。これらの文化財をとおして、幾百年のときを越え、先人たちのくらしに触れることができればと思います。

有形文化財（考古資料）

しおこふんぐんだいさんしぐん にしはら
塩古墳群第Ⅲ支群（西原）

第18号古墳出土遺物

〔所在地〕中央1-1 〔所有者〕江南町

1992年に町教育委員会が発掘調査を実施した結果、第18号古墳は、全長22mと第Ⅲ支群のなかでも最も大きい古墳です。中心部には横穴式石室をもち、出土遺物等からこの古墳は6世紀後半に造られたと考えられます。

石室内からは武器や装身具等の副葬品が数多く出土し、なかでも柄元が銀板で装飾された銀装大刀は国内でも貴重なものです。また、鐔に銀象嵌を施した大刀は県内でも優品に数えられます。今回指定文化財となるものの多くは、現在ピピア内の展示ケースに展示されています。

記念物（史跡）

ごんげんざかほにわかまあとぐん
権現坂埴輪窯跡群（西群）

〔所在地〕大字千代732-1~4

権現坂埴輪窯跡群は、駒形公園の西、眼下に和田吉野川を望む標高51m程の江南台地の北端に位置しています。

今回指定となる西群はこれまで埴輪窯跡の存在が確認されていなかった地点で、1991年に町教育委員会によるゴルフ場の外周道路建設に先立つ調査で10基余りの埴輪窯跡が確認され、その重要性から設計変更され、現状保存の措置がとられています。

権現坂埴輪窯跡群は、県内でも最大規模の埴輪窯跡群であり、粘土の採掘から、製作、焼成までの埴輪製作関連遺構が良好な状態で保存されていることが想定される貴重な遺跡です。

記念物（史跡）

てらうちこだいじいんあと
寺内古代寺院跡

〔所在地〕大字柴305 他

寺内古代寺院跡は、柴沼の北西、江南台地上の標高68m程の平坦地に位置しています。

1992年から1993年の発掘調査の結果、この寺院跡は8世紀半ばに創建され、10世紀後半は焼失により活動を停止していることが確認されています。寺地を区画する東西540m、南北200m以上の大溝や整然と配置する伽藍が確認されています。当時、諸国に建立された国分寺にも劣らない規模と内容を備えていたと思われます。今回の指定地は建物跡を中心とする、金堂、講堂、中門、参道跡地内の約1万㎡余りです。

シートベルト着用を心掛けて

シートベルトの着用は、飲酒運転や駐車違反とともに地域の交通に関するモラルの尺度です。

このことについて、県ではシートベルト着用推進「ステップ方式」導入推進事業として、平成九年六月から十一月にかけて、県内九十二市町村、計九十四ヶ所で、朝・昼・夕の三回シートベルトの着用率の調査を行いました。

江南町においても、県道熊谷・小川・秩父線の大沼公園入口において調査を行いました。この結果は、つぎの表のとおりで、江南町の着用率は県の平均を大きく下回っています。あなたの命を守るためのシートベルトですので、乗車するときには、必ずシートベルトの着用をするように心掛けてください。

江南町での調査の推移(6~11月)

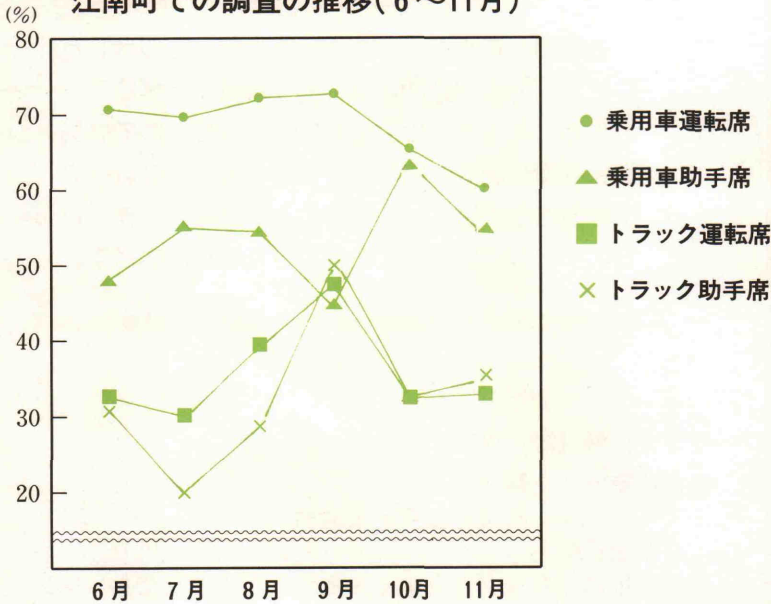

11月の調査における着用率

| | 乗・運 | 乗・助 | ト・運 | ト・助 |
|-----|------|------|------|------|
| 江南町 | 60.3 | 55.9 | 33.3 | 35.3 |
| 熊谷市 | 73.9 | 50.5 | 66.5 | 50.0 |
| 大里村 | 80.2 | 65.1 | 44.4 | 38.7 |
| 妻沼町 | 70.4 | 46.0 | 48.4 | 18.0 |
| 県平均 | 79.0 | 63.0 | 45.2 | 42.8 |

公園はみんなのもめです

立春を過ぎ一ヶ月、もう少して春本番、つぼみもほころび始める季節、ぽかぽか陽気に誘われて、コートを脱ぎ、スニーカーに履き替え、公園に出かけてみませんか。

春の陽ざしの中におもいつきり体を投げ出し深呼吸。子どもたちの笑い声、花いっぱい、みどりいっぱい空間が、きつとあなたを待っています。

でも、このたいせつな空間が、心ない人たちによって壊され、傷つけられています。

中央三丁目にある山神公園の照明の電球は、過去三回いたずらにより壊されました。



公園は、みんなの施設です。大切に気持ちよく使いましょう。

また、公園のあずまやにクズ籠が置いてありますが、これは、公園に来た人が飲食した時のゴミを捨てるためのものです。

最近、家庭の一般ゴミが捨てられていたことがありました。ルールを守りましょう。

照明の電球を壊したり、あずまやに落書きをしている人を見かけましたら、江南町役場建設課に連絡をお願いします。

連絡先

江南町役場建設課

☎ 三六一一五二一



税の申告はお済みですか

平成9年分の町・県民税申告、所得税確定申告が、2月16日(月)から町民体育館会議室で始まりました。

まだ申告がお済みになっていない人は、3月16日(月)までですので、早めにお済ませください。

小林さんに感謝状

1月28日(水)、小林實さん(柴)に国務大臣、総務庁長官より感謝状が贈られました。

小林さんは、12年と9ヶ月の長きにわたり、国より行政相談員として委嘱を受け、町を始め県などの行政に対する苦情や相談を受けていただきました。



古代から教室へのメッセージ

1月27日(火)、県立埋蔵文化財センターより「古代から教室へのメッセージ」として、県内各地から出土した多数の土器などが南小学校へ届きました。

教室では、6年生を対象に文化財に実際に触れ、何に使うものなのかを考えて、発表を行いました。また、つどいルームでは、展示や体験学習を行い、縄文土器の模様のつけ方など、子どもたちは楽しみながら、貴重な体験をしました。



食品展示交換会

1月26日(月)、勤労福祉センターにおいて、江南町農村婦人健康教室による食品展示交換会が行われました。

今年は59品の自家生産物を使った料理が出品され、昨年、黒豆の栽培の指導を受けたこともあり、黒豆を使った料理が多く出品され、展示会・試食会が行われました。



男性の健康づくりを応援します

町では、平成七年度より健康づくり事業を積極的に実施し、住民の皆さんが楽しく生き生きと健康づくりができるよう取り組んでいます。

しかし、健康づくり教室の参加者は圧倒的に女性が多く、女性のための教室のようになっているのが現状です。そこで、平成九年度より男性のための健康づくり教室を開催し、男性の健康づくりを応援しています。

●健康体操でますます元気に！

平成九年九月に、第一回目の教室を開催し、これまで四回にわたり実施してきました。対象は四十～六十歳代の男性で、内容は「健康体操」でストレッチをしたり、音楽に合わせて体操をし運動不足の解消をします。参加者の多くは初めは緊張した様子ですが、体を動かすうちに気持ちもほぐれ、楽しそうに健康体操に励み、さわやかな汗を流しています。感想を聞くと「体を動かして気持ちがいい」、「気持ちがあがる」、「男性だ

って健康づくりをしなくては」など好評です。

●ぜひ参加してください！

参加者の多くは、五十～六十歳の元氣いっぱい男性のかたです。自営業や農業のかたなど様々ですが、健康づくりに対して前向きに取り組んでいます。回を重ねるごとに、参加者同士の仲間意識が高まり、とても楽しい雰囲気となってきました。次回は三月四日（水）午後一時三十分～三時、勤労福祉センターにて実施します。運動できる支度で気軽に参加してください。こういう場合はちょっと苦手と感ずるかたもいらつしやるかと思いますが、一度、体験してみてもどうですか。

※『男性のための健康づくり教室』を実施している市町村は、近隣では江南町だけで、注目をあびていません。さらに、参加者の皆さんの希望により、平成十年度も継続して実施する予定です。町全体に男性の健康づくりが広まり、ますます

す活気のある健康な町づくりをしたいと思います。



スポーツコーナー

スキー教室

二月一日（日）、苗場スキー場を会場に町民スキー教室が開かれました。

当日は七十四名が参加し、バス二台で早朝から出発しました。

会場では、初心者を対象としたスキー教室が行われ、ブルーク、ボーゲンなど基本的な実技講習を行いました。初めて参加した人たちも基本を身につけ、午後には上手に滑れるようになりました。

小雪まじりの天候でしたが、皆楽しくスキーを行い、充実した教室となりました。



3月のカレンダー

| | | | | | | |
|----|---|----|----|----|----|----|
| 日 | 月 | 火 | 水 | 木 | 金 | 土 |
| 1 | ② | 3 | 4 | 5 | 6 | 7 |
| ⑧ | ⑨ | ⑩ | ⑪ | ⑫ | ⑬ | 14 |
| 15 | ⑬ | ⑮ | 18 | 19 | 20 | 21 |
| 22 | ⑳ | 24 | 25 | 26 | 27 | 28 |
| 29 | ㉑ | ㉓ | | | | |

○開館時間

午前9時～午後5時

○印は休館日

おはなし会のお知らせ

- 日 程 3月14日(土) 3月28日(土)
- 場 所 おはなしコーナー
- 時 間 午後2時30分～午後3時
- 対 象 小学3年生以下
- 内 容 紙芝居・絵本



○たのしいおはなしがいっぱいです。
お友だちをさそってみんなできてください。

新着図書案内

〈一般書〉

(書名)

新聞に見る雑学のすすめ
宇宙人の魂をもつ人々
家紋の話
オトナの遊び時間
調理師さん!料理にご用心
身体が知らせる危険信号
細菌が地球を救う
スリリングな女たち
英和対照で読むディルバートの法則
鏡の中、神秘の国へ
プワゾンの匂う女

(著者名)

東京新聞編
スコット・マンデルカー
泡坂妻夫
KTC中央出版編
郡司和夫
石川恭三
長崎浩
森川みどり
スコット・アダムス
ヨースタイン・ゴルデン
小池真理子

〈児童書〉

(書名)

自分さがしの旅立ち
水族館と小学生
もりのどうよう
算数がメチャとくいになれる本
ごみすて場の秘密
1ねん1くみ1ばんひみつ
ドードー鳥の小間使い
図工室・うわさのミステリー
そらとふたつくんおなかいたーい
ミッフィーのおばあちゃん
ボートがしずんだの、だれのせい

(著者名)

能重真作
鳥羽山照夫
いしなべふさこ
秋山仁
ロバート・スウインデルズ
後藤竜二
柏葉幸子
日本児童文学者協会編
グラチアノ・ヴィタレ
ディック・ブルーナ

おねがい

3月は年度末の時期です。江南図書館でも特別整理日をもうけ蔵書の点検をいたします。なお、返却日を過ぎても返ってこない本がふえています。もう一度、あなたの回りを確認してください。また、粉失の場合は届けを出してください。

3月8日(日)は電気点検のため、また10日(火)から13日(金)の間は、特別整理日のため休館させていただきます。ご迷惑をおかけいたしますがご協力をお願いいたします。

返却は 読んだ感動 消えぬうち



体育協会

生涯スポーツ推進のため、町体育協会では、平成十年度新会員を募集しています。健康増進や町民相互の親睦を図る場として、入会していただけるようお知らせいたします。

▽ソフトボール協会

活動 年三回の大会他

▽柔道愛好会

活動 水・土曜日の練習他

▽剣友会(剣道)

活動 水・土曜日の練習他

▽バレーボール連盟

活動 年三回の大会他

▽卓球愛好会

活動 金曜日の練習他

▽サッカークラブ

活動 県大会等への出場

▽バドミントン連盟

活動 木曜日の練習他

▽山の会

活動 年九回登山・ハイキング等を実施

▽ゴルフ協会

活動 大会・教室等を開催

▽グラウンドゴルフ協会

活動 年三回の大会他

▽お問い合わせは、教育委員会内体育協会事務局まで

☎三六一一五二二内線二二二

スポ少駅伝

一月二十五日(日)、大里郡少年野球駅伝競争大会が、江南町を会場に開催されました。

八市町村二十四チームが参加して行われた大会は、天候にも恵まれ、盛大に開催されました。

惜しくも、江南ファイターズは十四位と十九位でしたが、選手たちの健闘が印象に残る大会となりました。



費用 無料 (ただし、教材費5,150円、検定料 3,060円は自己負担となります。)

問合せ 熊谷女性職業センター
熊谷市仲町74(八木橋 8階)
☎23-2816

英会話教室受講生募集

日時 5月14日(木)、21日(木)、28日(木)、6月4日(木)、12日(金)、18日(木)、25日(木)、7月2日(木)、9日(木)、16日(木)
午後6時30分～8時30分

対象 基本的、日常的な会話を、これから勉強したい人

場所 熊谷福祉センター

定員 30人

費用 10,500円

申込・問合せ 5月7日(木)午前9時から
電話で熊谷福祉センターへ
☎21-5421 (先着順)

そ・う・だ・ん

行政・心配ごと相談

日常生活での困りごとや行政に対する不満などのあるかたは、お気軽にご相談ください。なお、今月は弁護士が来庁の予定です。

日時 3月24日(火)
午前9時30分から正午まで

場所 勤労福祉センター

そ・の・他

米の小売業の登録を受付ます

受付 4月1日(木)～4月30日(木)

期間 (土、日、祝日を除く)

申請用紙の配布・受付 江南町役場住民福祉課

登録要件 ①米の販売のための売場を利用できること
②米の小売業を適確に遂行できる資力要件を有すること
③新食糧法を遵守していること

登録日 6月1日(月)
(登録通知の交付は、この日以降となります。)

問合せ 住民福祉課 (☎36-1521)
または熊谷農林事務所
(☎23-2812) まで

狂犬病予防注射と畜犬登録

平成10年度の狂犬病予防注射と畜犬登録が行われます。
犬の登録は生涯1回となりました。ただし、狂犬病予防注射はいままでおり毎年必ず受けてください。

日時 4月13日(月)

場所 9:30～11:30 三本渡唐神社
13:30～15:00 江南町コミュニティセンター

日時 4月14日(火)

場所 9:30～10:20 野原文殊寺
10:40～12:00 板井研修センター
13:30～15:00 農業総合センター

日時 4月15日(水)

場所 9:30～11:30 くまがや農協小原支店
13:30～15:00 江南町役場

費用 新規登録 (1頭)
登録料 3,000円
注射料 2,750円
注射済票 550円
合計 6,300円

登録済 (1頭)
注射料 2,750円
注射済票 550円
合計 3,300円

当日会場へ持参ください。

※臨時注射

日時 5月10日(日) 9:30～12:00

場所 江南町役場

登録料 3,000円
注射料 3,750円
注射済票 550円
合計 7,300円

日曜日の場合は、注射料金が千円高くなります。

問合せ 保健衛生課 ☎36-1521
内線311

戦没者等の遺族の皆さまへ

—特別弔慰金の請求は—
平成10年3月31日までです—

- 平成7年4月1日において、遺族の中に公務扶助料、遺族年金等の受給権を有する者がいない場合に、戦没者等の死亡時に三親等内であった遺族の方に、特別弔慰金として、額面40万円、10年償還の国債が支給されます。
- 請求受付は平成10年3月31日までです。
- 詳しくは、住民福祉課へお問い合わせください。☎36-1521内225

こうなん

俳句会 102

隙間風になり法話聞きとれず
松本 とよ

胸うちに吹く隙間風通夜の席
井上 道子

四世代守り来た家隙間風
中島 文恵

気の合いし仲間揃いて鍋たぎる
市川 マツエ

鍋囲み憂世の話はずむなり
柴 益次郎

独り居の心に沁みる隙間風
新井トモ子

心には入れたくないよ隙間風
新井 加津

猪鍋と地酒で祝う誕生日
小島 孫一

隙間風そつとうなじに忍び寄る
古谷 まつ

ちゃんこ鍋足からみいし蟹と蟹
橋本 和子

寄せ鍋や具の世話するは下戸の役
宅森 清次

寄せ鍋のおかはり忙しお母さん
吉野日出美

家古りて隙間の風を許したり
笠原 久枝

隙間風たばこの煙薄らぎぬ
関口 進

寄せ鍋や家族みんなの集う幸
岡部 正次

初孫の暴れ坊主や隙間風
小原 孝子

猪鍋を誘へば電気来てるかと
国田 育子

隙間風娘の愚知の見へかくれ
大井登代子

鍋料理旅に味はう珍味かな
笠原 ひさ

寄せ鍋に絆深めり同胞と
新井 政男

訂正

二月号のすこやかさんの鳥海彩佳ちゃんの氏名に誤りがありました。
訂正しお詫び申し上げます。

もよおし

熊谷基地さくら祭へ

航空自衛隊熊谷基地では、さくら祭を開催します。染井吉野など巨木約750本が楽しめますので、ぜひお気軽に遊びに来てください。

- 日時** 4月5日(日)
午前9時～午後3時
- 場所** 航空自衛隊熊谷基地内
- 内容** 航空機の編隊飛行、ベトリオット機器等の展示、航空生徒隊によるファンシードリル、航空音楽隊による演奏、パレード、野売店他
- 駐車場** 正面(正門)からは車両での入場はできませんので、日立金属の大駐車場等をご利用ください。
- その他** 夜桜の通り抜け
4月4日(土)
午後5時30分～8時
- 問合せ** 熊谷基地総務課
☎32-3554 内線204

江南ギタークラブ定期演奏会

「こうなんギターコンサート」と題して演奏会を開催いたします。初春のひとときをギターの音色でお楽しみください。(入場無料)

日時 3月22日(日) 午後2時開演
場所 総合文化会館ピピアホール
内容 クラシック・ポピュラー・演歌・童謡など会員による演奏。特別ゲストも予定しています。

江南町いけばな芸術展

創立一周年記念華展を開催します。春の花に逢いにお出かけください。

日時 3月13日(金)～15日(日)
午前9時～午後5時

場所 ピピア展示室
問合せ 江南町いけばな芸術協会
☎36-4843

ぼしゅう

危険物取扱者試験と試験準備講習会

平成十年度第一回危険物取扱者試験及び準備講習会が次のとおり開催されます。

準備講習会
日時 5月9日(土)、10日(日)
場所 熊谷市立勤労会館
受講料 6,700円(ただし、テキスト代は別)

受付 4月13日(月)から24日(金)まで(土・日は除く)

申込書の交付、受付及び詳細については、熊谷地区消防本部予防課☎22-9991、妻沼消防署☎88-2114までご連絡ください。

危険物取扱者試験
試験日 5月24日(日)
場所 東京国際大学(川越市)
受付 4月3日(金)から17日(金)まで郵送で受付ます。(締切日消印有効)

受験申請用紙は、熊谷地区消防本部予防課、妻沼消防署に用意してあ

ります。

環境ボランティア講座

テーマ 自然環境の積極的な保全と再生の必要を今学ぶ

対象 小学校4年生以上の大里地区在住・在勤・在学者

日時 3月28日(土)
午後1時30分～4時30分

場所 熊谷文化創造館
さくらめいと月のホール

内容 講演会 講師 池谷奉文

定員 250名

申込・問合せ 3月9日(月)から3月20日(金)までに北部生活センター県民交流課へ電話またはファックスで住所・氏名・電話番号をお知らせください。北部生活センター県民交流課 ☎24-1110
FAX24-0770

パソコン(ビジネス文書)講習会

パソコンの基礎から、文書、表作成までを習得し、ワープロ検定4級資格取得を目指す。

日時 4月16日(木)～5月21日(木)のうち21日間(月～金)
9時30分～15時30分

場所 熊谷地方庁舎

応募資格 受講後、就業を希望する初心者で全日程出席可能な女性

申込み 3月22日までにはがきを持って熊谷女性職業センターに申し込んでください。

定員 30人(申込多数の場合抽選)

戸籍だより

| | | | | | | | | | | | | | | | | | | | | |
|------------------|-------|------------|-----|------|-----|-------|---------|-----|-----|-----|-----|-----|-----|-----|---------|-------|-----|-----|-------|----------|
| 関口 柴田 平田 芝 坂田 坂田 | 一月中届出 | おくやみ申し上げます | 中 央 | 梶塚 代 | 千 代 | 小 江 川 | 御 正 新 田 | 須 川 | 山 口 | 押 切 | 進 藤 | 神 岡 | 上 野 | 樋 春 | 芝 由 加 里 | 上 新 田 | 中 村 | 成 沢 | 一月中届出 | お誕生おめでとう |
| 武吉 文夫 昌信 | 年齢 | 男子 | 男子 | 女子 | 男子 | 男子 | 男子 | 男子 | 男子 | 男子 | 男子 | 男子 | 女子 | 女子 | 女子 | 女子 | 女子 | 女子 | (敬称略) | (敬称略) |
| 78歳 | 88歳 | 61歳 | 87歳 | 79歳 | 86歳 | | | | | | | | | | | | | | | |
| 板井 | 御正新田 | 押切 | 上田 | 三本 | 成沢 | | | | | | | | | | | | | | | |

町民のうごき

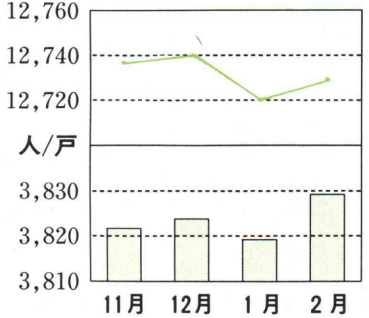

2月1日現在

| | | |
|----|---------|------|
| 人口 | 12,725人 | +5人 |
| 男 | 6,257人 | +8人 |
| 女 | 6,468人 | -3人 |
| 世帯 | 3,828世帯 | +9世帯 |

平成10年 救急車出動状況

| 救急出動状況 | 1月 | 累計 |
|---------|-----|-----|
| 交 通 | 10件 | 10件 |
| 一 般 負 傷 | 6件 | 6件 |
| 急 病 | 29件 | 29件 |
| そ の 他 | 0件 | 0件 |
| 合 計 | 45件 | 45件 |

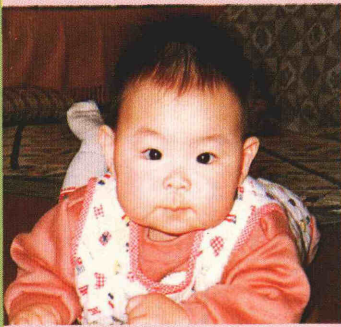

志村 朋美ちゃん女
平成9年4月9日生
両親 { 洋文さん
裕美さん 三本
ちょっと男の子みたいで
すが、いつもにこにこ顔の
朋美です。
お兄ちゃんと仲良く、元
気に育ってね。

大坂 真未ちゃん女
平成9年3月31日生
両親 { 修二さん
五月さん 小江川
いつもニコニコまぶしい
くらい笑顔がありがとう。
大きくなってその笑顔
をお父さん、お母さんにし
ていてネ。

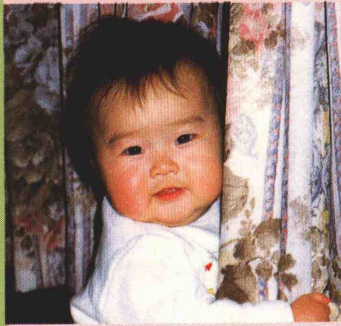

木村 明白香ちゃん女
平成9年2月28日生
両親 { 行宏さん
悦子さん 野原
お歌の大好きな明白香。
最近いろいろなことに興味
を示すようになり、毎日が
とっても楽しいです!!いつ
までも笑顔の似合う女の子
でいてほしいです。

大胡 和希ちゃん男
平成9年5月15日生
両親 { 正義さん
みゆきさん 成沢
最近、歯が生え笑うとそ
の歯がのぞいたりして、と
っても笑顔の似合う我が家
の長男です。何事にもくじ
けない強い子になってね。

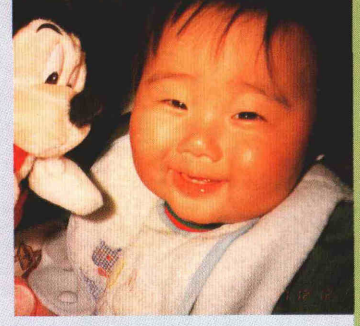

編集発行 埼玉県大里郡江南町役場総務課

(☎048513611521)

くらしのアイディア

我が家の生産物を
使った自慢料理

さつまいもの

よもぎだんご

高田 トミエさん(樋春南)



▼作り方

- ① さつまいもの皮を厚めにむき、さいの目に切って水にさらし、あくを抜きます。
- ② ①を多めの水で柔らかく茹で、小豆と同じ方法で、こし餡を作ります。
- ③ くちなしは細かく切り、カップ一の水で煮出しこしておきます。
- ④ 鍋に②と砂糖、みりんを加え煮つめ、色合いを見ながら③を約七〇cc入れ、塩で味を整えます。
- ⑤ 米粉は熱湯でこね、適当にちぎり、蒸し器で約二十分蒸し、透通ったら水に取ります。ボールに移して良く練ります。
- ⑥ よもぎは、重曹を入れて茹で水にさらします。絞ってすり鉢ですり、⑤と合せ手でこねます。
- ⑦ ⑥を棒状に丸めて、小さく切り④でからめます。

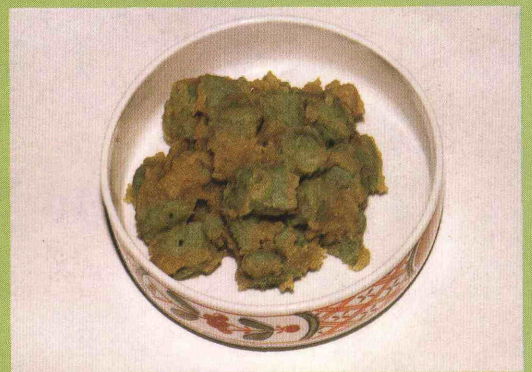

歳時記

朝のテレビ番組で、アナウンサーが「おはようございます。今日は啓蟄。穴ごもりしていた虫が這い出す季節ですね」と言うのを聞いた子どもが、「お母さん、またゴキブリが出てくるんだね」と言ったとか。

都会のマンションに住み、道路も家庭も舗装という生活をしている子どもには、虫といえばゴキブリなのでしょうか。

啓蟄の啓は開くという意味。蟄は虫が地中にこもる様子や、その虫のことをいいます。この蟄という文字は蟄居などというときにも使います。

啓蟄は、暦を二十四の季節に分けた二十四節気の一つで、新暦では三月五日か六日に当たります。地虫などが冬眠を終えて穴から出てくる季節というわけです。

しかし、南北に長い日本では、地域によって虫が冬眠を終わる時期も違います。虫が出てくるのは明け方の気温が五度くらいになったときといわれますから、九州では三月ごろ、北海道ではそれより二ヶ月程度遅いようです。