



広報

こうなん

No. 300



成人式

1月15日(休)、総合文化会館ピピアにおいて、成人式が行われました。

出席した149名は、大雪の中での成人式ということで、特に印象深いものになったことでしょう。

1998

2

しくお早めに

2月16日~3月16日

今年も町・県民税や所得税など所得の申告をしていただく時期になりました。

申告の期間は2月16日から3月16日までです。申告期限が間近になると、大変混み合いますので、なるべく予定された相談日に申告されますようお願いいたします。



▲昨年の申告相談

町・県民税申告の 必要なかた

平成十年一月一日現在、町に住所があり、平成九年中に所得があったかたは、申告が必要です。ただし、確定申告をしたかた、収入が公的年金のみのかた、給与所得だけで勤務先から給与支払報告書が町へ送られているかたは申告の必要がありません。なお、今年十八歳になったかた

や、平成九年中に町へ転入されたかたは、申告用紙をお送りしますので、申告書の提出をお願いいたします。

※国民健康保険に加入している場合は所得のないかたでも、申告をお願いする場合があります。

所得税・確定申告の 必要なかた

事業をしているかたや不動産収入、年金収入などがあるかたで平成九年中の所得金額の合計額が、基礎控除、配偶者控除、扶養控除などの所得控除の合計額を超えるかたは申告が必要です。また、サラリーマンのかたでも

つぎの要件に該当するかたは、確定申告が必要です。

◎給与の年収が、二千万円を超えるかた。

◎給与所得や退職所得以外の所得金額の合計額が二十万円を超えるかた。

◎給与をニカ所以上から支給されているかた。

申告に必要なもの

◎申告書

◎印かん・本人名義の通帳番号

◎平成九年中の所得金額が証明されるもの

◎国民年金、国民健康保険や生命保険、損害保険などの支払った

証明書

◎医療費控除を受けるかたは、医療費の領収書

◎寄付金控除を受けるかたは、平成十年一月一日現在における住所地の都道府県共同募金会・日赤支部・市町村発行の領収書

◎障害者のかた（扶養者を含む）は、身体障害者手帳または、みどりの手帳

◎学生のかたは、学生証または在学証明書

◎その他、機械化集団などへの支払証明書

申告すると所得税が 還付されるかた

確定申告をする必要のないかたでも、つぎのようなかたは確定申告をすると、源泉徴収された所得税が還付されることがあります。

◎住宅ローンなどを利用してマイホームを取得したり、増改築などをしたかた。

◎多額の医療費を支払ったかた。

◎年の途中で退職し、その後就職しなかったために年末調整を受けなかったかた。（所得税を支払ったことが記載されている源泉徴収票が必要）

還付を受けられるかたは、金融機関の預貯金口座への振り込みが便利です。申告者名義の預貯金口座番号を持参してください。

税の申告は正

申告期間

所得 税 町・県民税

申告書は、「所得税の確定申告の手引き」や「申告書の書きかた」を参考にして、できるだけご自分で書いてください。

還付申告を受けるかた

還付申告について、広報一月号や税務署からのチラシでお知らせしましたが、所得が給与所得のみのかたで住宅取得等特別控除、医療費控除を受けるかたはなるべく二月二日・四日の還付申告会場(熊谷市立勤労会館)で申告を行ってください。なお、住宅取得等特別控除を受けたサラリーマンのかたは、二年目以降は年末調整で控除が受けられます。

また、公的年金のみのかたで、源泉徴収されているかたについても還付申告説明会を一月九日に熊谷市立勤労会館で行います。

正しい申告を

所得税、町・県民税は、自分の所得の状況を最もよく知っているみなさんが、税法に従って自分の所得と税額を正しく計算して申告、納税するという「申告納税制度」を採用しています。

申告しなければならないかたが申告しなかったり、誤った申告をしたりしますと、後で不足の税金を納めるだけでなく、不足額の15%または10%の加算税が課され、さらに延滞税も納めなければならないこととなります。

町・県民税申告、所得税確定申告 (農業・給与所得者)

月日(曜日)	該当地区	会場
2月16日(月)	小江川・須賀広	町民体育館 二階会議室 ☎36-1521 (内線350)
2月17日(火)		
2月18日(水)	小江川・野原	
2月19日(木)	板井・塩	
2月20日(金)		
2月23日(月)	押切・中央	
2月24日(火)		
2月25日(水)		
2月26日(木)	押切・上新田・柴	
2月27日(金)		
3月2日(月)	成沢・三本・千代	
3月3日(火)		
3月4日(水)		
3月5日(木)	樋春・御正新田	
3月6日(金)		
3月9日(月)		
3月10日(火)		
3月11日(水)	町内全域	

※受付時間…午前9時より11時30分・午後1時より4時

◎税務署から申告相談日の通知のあったかたは、指定日時に税務署へ申告してください。

税の問い合わせ

- 町・県民税関係
役場税務課
☎三六―一五二二 内線234・254
- 所得税関係
熊谷税務署 ☎二二―二九〇五
熊谷税務相談室 ☎二四―七九六一

にせ税理士にご注意を

確定申告の時期になりますと、税金の申告手続きなどを税理士に依頼されるかたが多くなりますが、その際には正規の税理士かどうか税理士証票などでよく確かめてください。

納税者の依頼による税務代理、税務書類の作成、税務相談は、税

理士しかできません。ところが、確定申告の時期には、税務書類の作成などを税理士に依頼されるかたが多いことに便乗して、税理士資格のない人が申告書の作成などを行うことがあります。

税の標語入選決まる

平成九年度熊谷税務署管内、中学生の税に関する標語が募集され、応募三十校、七、二九七点の中から、江南中学校のつぎの生徒の作品が優秀作品として入選し、十一月二十八日表彰されました。

納税で	かがやく明日の	街づくり	江南中一年	川島	俊浩さん
納税は	未来へつなぐ	橋渡し	江南中一年	神田	裕二さん
今日もまた	どこかで税金	やくにたち	江南中二年	長谷川	智春さん
税金は	未来の町の	基礎づくり	江南中二年	伊舟城	香さん
税金は	くらしを豊かに	するしげん	江南中二年	吉田	裕道さん
税金は	明日の日本の	スタミナ源	江南中三年	金子	睦さん

家族みんな

交通災害共済に加入しましょう

市町村交通災害共済は、みなさんが会費を出しあい交通事故によって死亡したり、けがをしたとき見舞金をお支払いする相互扶助制度です。

町においては、昨年四月から十二月までの間に、三十二人のかたに合計三百二十四万五千円の見舞金支給されました。

現在、町では七千二百二十一名のかたが加入しておりますが、三月三十一日で期間満了となりますので、来年度の申し込みを二月二日より受け付けます。

加入の申込みをされる場合は、申込用紙に加入されるかたの氏名等必要事項を記入し、

- ①区長さんを通して申し込み
- ②直接役場総務課窓口または郵便局窓口で申し込み

なお、申込用紙がない時は、役場総務課窓口にあります。(郵便局窓口には申込用紙は置いてありませんので、ご注意ください。)

●会費

○一般……………九百円
 (昭和五十八年四月一日以前に生まれたかた)
 ○中学生以下……………五百円
 (昭和五十八年四月二日以後に生まれたかた)

●有効期間

平成十年四月一日から平成十一年三月三十一日までの一年間(中途加入の場合は、会費を納入した日の翌日から三月三十一日まで)です。

●加入できるかた

- ①町内在住で、住民基本台帳に登録されているかた(外国人登録者も含みます)
- ②①の被扶養者であり、修学のため町外に転出してしているかた

●対象となる交通事故

- ①日本国内の道路上における自動車、単車、自転車に乗っていて、衝突、接触、転落、転覆した事故や、歩いていてこれらの車両にはねられたり、ひかれたりした事故
- ②踏切道における電車などの接触、衝突、その他の事故

●見舞金の請求方法

加入後における請求方法については、必ず各家庭に配布されるパンフレットをよくご覧ください。

なお、請求に必要な申請用紙は役場に用意してあります。くわしくは、役場総務課交通災害共済係までお問い合わせください。

☎三六一一五二二

内線二二六

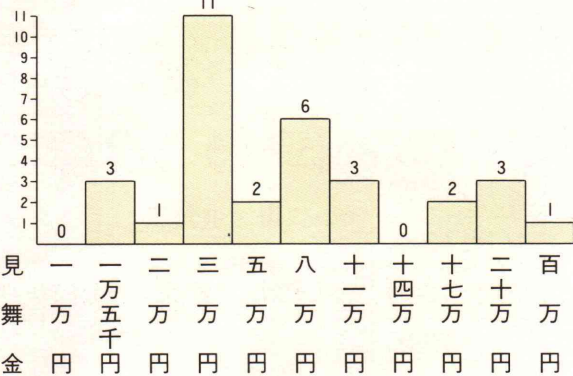

※太枠のみボールペンで記入してください。

領収証書

(埼玉県市町村交通災害共済加入者証) 037

郵便振替口座番号	00160-7-961037
加入者名	埼玉県市町村交通災害共済組合収入役
埼玉県市町村交通災害共済組合管理	
金額	¥ 320.00
納入者住所	大里市江南町中央1-1 番地
電話	(0485) 36-1521
加入者氏名	性別 生年月日
1 江南太郎	男 1979.10.20
2 "花子	女 1980.05.14
3 "一郎	男 1980.05.26
4 "恵子	女 1980.03.08
5	男女 1990.05.00
6	男女 1990.05.00
7	男女 1990.05.00
上記の金額を領収しました。	
納付場所	東京都、山梨県及び関東各県 所在の郵便局
主 署名	埼玉県市町村交通災害共済組合 048(824)1174

記入例

様式第1号

埼玉県市町村交通災害共済加入申込書兼会員台帳 (組合提出) (10年度)

住所: 江南町中央1-1
 世帯主氏名: 江南太郎
 電話番号: 36-1521

加入者氏名	性別	生年月日	会費
江南太郎	男	1979.10.20	900円
"花子	女	1980.05.14	500円
"一郎	男	1980.05.26	500円
"恵子	女	1980.03.08	500円
合計			3人 2700円
中学生以下			1人 500円
合計			4人 3200円

※会員証裏面の記載事項を承認の上申込みます。

埼玉県市町村交通災害共済組合 御中

市町村 取扱者印

押印 しないでください。

※領収(日付)のないものは無効です。

この用紙は郵便局窓口で申し込みの場合のみ使用してください。

市内局番が変わります

現在市外局番0485を使用している電話等の番号が、電話の加入者増等に伴い、番号容量を拡大する目的で、平成11年7月20日から下記のとおり変更となります。

なお、平成11年7月20日以降、市内通話を行う場合には、現在の市内局番の前に「5」を付けてダイヤルする必要がありますので、注意してください。

【番号変更方法】

	(市外局番)	(市内局番)	(加入者番号)
現 在	0485	△△	－〇〇〇〇
平成11年7月20日から	048	－5△△	－〇〇〇〇

※なお、市外局番が048となりますが、市内局番でかけられる地域は、番号変更対象地域だけとなります。

※番号変更対象地域

熊谷市・北本市・行田市・鴻巣市・羽生市・深谷市・大里郡（大里村・妻沼町の一部を除く）・北足立郡吹上町・北埼玉郡川里村・南河原村

また、不明な点等ありましたら、

郵政省 関東電気通信監理局電気通信事業課 ☎03-3243-8633まで

2月の当番日	指定工事店名	電話番号
1・6・11・16・21・26	(有)笠原設備工業所	36-3662
2・7・12・17・22・27	(有)松本設備	36-5177
3・8・13・18・23・28	(有)加藤ポンプ店	36-0310
4・9・14・19・24	(株)光栄建設	36-1052
5・10・15・20・25	(株)コバヤシ	36-1206

水道の故障・修理は、水道工事を施工した指定工事店または、当番の指定工事店へお願いしてください。

お知らせとお願い

役場庁舎新築工事のため、役場内の駐車スペースが少なくなりますので、満車の場合は、下図の来庁者用駐車場をご利用ください。市民の皆様には、工事中何かとご迷惑をおかけしますが、ご理解とご協力をよろしくお願いいたします。また、複合施設、(保健センター、勤労福祉センター、議会)に用事のある方は、複合施設前の駐車場をご利用下さい。

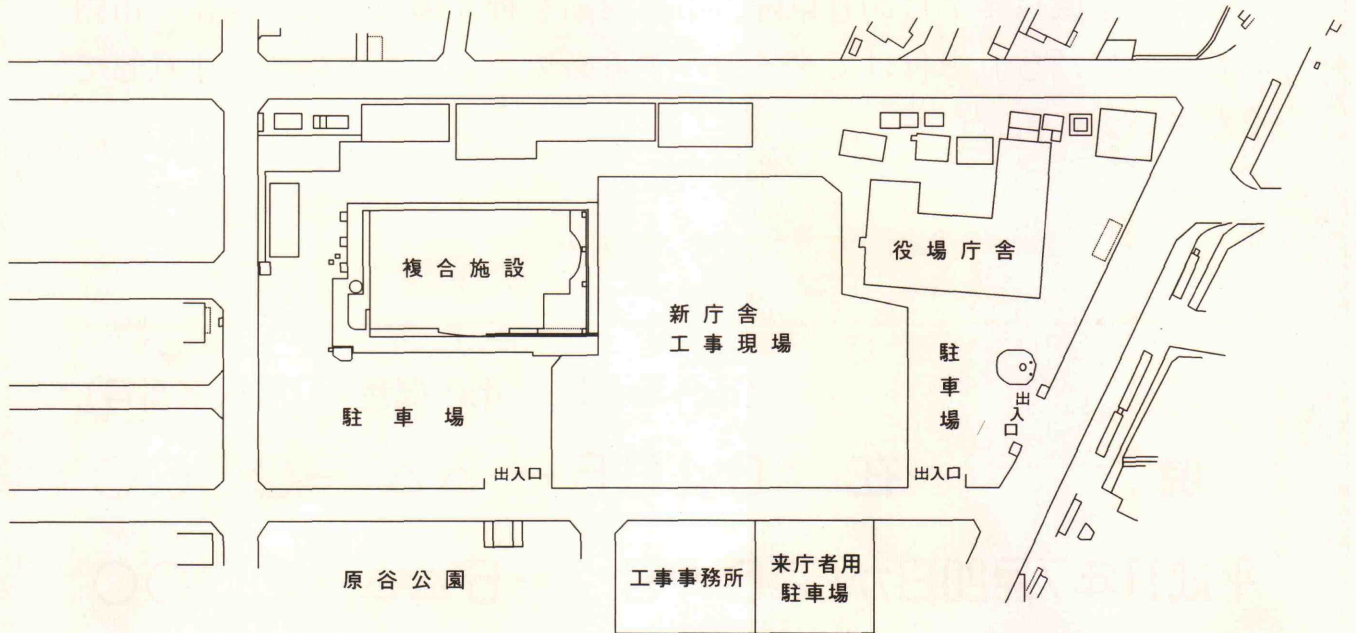

全国一斉春季火災予防運動 「つけた火はちゃんと消すまであなたの火」

三月一日(日)から三月七日(土)までの一週間、全国一斉に春の火災予防運動が実施されます。(車両・林野も同時期です)

この季節は、特に空気が乾燥し、風の強い日が多く、ちよつとした油断から思わぬ大火となる恐れがあります。

皆さん一人ひとりの注意で尊い人命や財産を火災から守りましょう。

また、昨年熊谷地区消防組合管内に発生した火災件数は八十一件で、前年に比べ四件の減少です。

また、火災による死者は六名です。なお、火災原因では、第一位が放火で十九件、第二位がたばこで十三件、第三位が放火の疑いで九件です。

これらの火災原因は、皆さんの日頃の注意や、その努力により防止できるものと思います。

火災予防運動の重点目標は次のとおりです。

- 一、住宅防火対策の推進
- 二、地域における防火安全体制の充実
- 三、特定防火対象物における防火安全対策の徹底

火の用心 七つのポイント

- 一、家のまわりに燃えやすいものを置かない。
- 二、寝たばこや、たばこの投げ捨てをしない。
- 三、天ぷらを揚げるときは、その場を離れない。
- 四、風の強いときは、たき火をしない。
- 五、子供には、マッチやライターで遊ばせない。
- 六、電気器具は正しく使い、たこ足配線はしない。
- 七、ストーブには、燃えやすいものを近づけない。





庁舎新築工事安全祈願祭

役場庁舎新築工事に伴う安全祈願祭が、1月16日(月)に行われました。

当日は、町長をはじめ関係各位のご参列により、おごそかに新築工事の安全が祈願されました。

工事期間中は、町民の皆様には大変ご迷惑をおかけいたしますが、ご理解とご協力をよろしくお願いいたします。

工事完了予定日 平成11年8月20日

出初め式

江南消防団の出初め式が1月4日(日)に町役場庁舎前で行われました。式終了後には、大沼公園において三分団による一斉放水や火災予防を呼びかける広報が行われました。

2・3月は空気が乾燥し、火災が発生しやすい時期ですので、火の元にはくれぐれも注意してください。

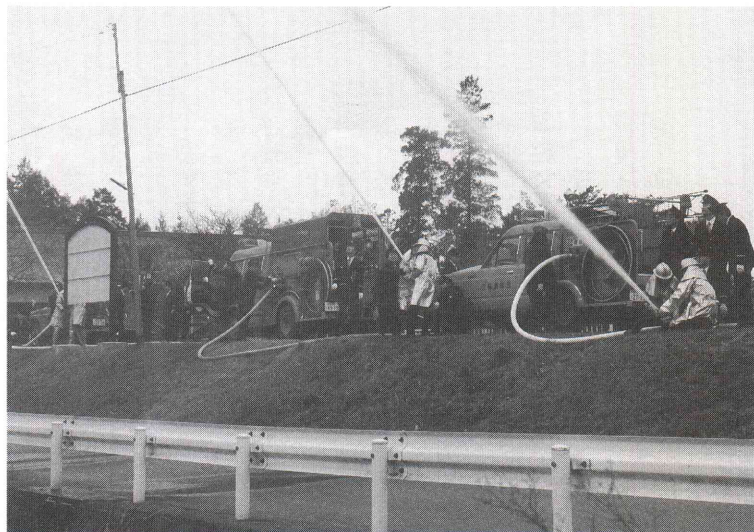

こちら保健婦です

健康づくりは「食改」とともに

急速に進む高齢化や生活習慣の変化に伴い、心臓病・がん・高脂血症・糖尿病などの生活習慣病が増えています。その原因の一つに食生活が深くかかわっているといわれています。

食改ってなに？

みなさん、食生活改善推進員「食改」をご存知ですか？

「私たちの健康は私たちの手で」を合い言葉に、自分・家族・地域の食生活改善をめざして、活動しているのが食改の皆さんです。

現在会員は約三十名、台所をあずかる主婦が中心です。

健康づくりの案内役

正しい食生活を普及していくために、健康づくりの案内役として様々な活動を行っています。

①食生活の見直しとして、米・牛乳・乳製品を使った調理講習

②正しい食習慣を伝えるための親子料理教室

※九年度は、夏休み中に小学四年生の親子十六組が参加し、楽

しいひとときを過ごしました。

③健康まつりへの参加

※九年度は、試飲コーナーで来場者に、健康茶（よもぎ・はとむぎ・どくだみ・ハーブ）を飲んでいただきました。

その他、会員相互の親睦を深めるために、年一回視察研修も実施しています。

楽しい調理講習

毎回の調理講習は、和気あいあい、笑い声が絶えません。楽しさと同時に献立のレパートリーも増え、かつ自分自身や家族の健康に役立つと好評です。

また、なかにはこの講習会で習った料理を、隣近所の方におすそわけしたり、作り方を教える会員も増えてきており、徐々に地域へと活動の輪が広がってきています。



現在、会員募集中です！

健康で美しい人生を送るために、会員として自らの手で食生活の改善をめざしてみませんか。

スポーツコーナ

バドミントン大会

十二月七日、江南町バドミントン大会が町民体育館で行われました。

当日は、町外からも多くの参加があり盛大に開催されました。結果はつぎのとおりです。

▽一般男子Aの部

優勝 野口・井上(東松山市)

準優勝 横滝・桜井(江南町)

第三位 板倉・星野(妻沼町)

▽一般男子Bの部

優勝 高橋・佐藤(吹上町)

準優勝 矢島・三井倉(大里村)

第三位 柴崎・清水(妻沼町)

▽一般女子Aの部

優勝 板倉・石井(深谷市)

準優勝 田村・鈴木(東松山市)

第三位 朱谷・吉岡(小川町)

▽一般女子Bの部

優勝 近藤・坪野(東松山市)

準優勝 水村・新井(深谷市)

第三位 坂本・三友(寄居町)

第四位 関口・富岡(江南町)

▽一般女子Cの部

優勝 坂野・牧野(深谷市)

準優勝 中島・小林(川本町)

第三位 飛田・小和瀬

ソフトバレー大会

十二月十四日、第一回江南町ソフトバレー大会が町民体育館で開催されました。

七チームが参加し、リーグ戦で行われた大会は、熱戦の末優勝がひまわりチーム、準優勝がキンキキッズチームとなりました。

結果はつぎのとおりです。

優勝 ひまわりチーム 五勝一敗

準優勝 キンキッズチーム 四勝二敗

第三位 成沢チーム 三勝三敗

第四位 上新田チーム 三勝三敗

第五位 RUNチーム 三勝三敗

第六位 マイティズチーム 二勝四敗

第七位 野原チーム 一勝五敗

※勝率が同じ場合は、得失点率により順位を決定

柔道教室

教育委員会の主催による柔道教室をつぎのとおり開催しますのでこの機会にぜひご参加ください。

期日 平成十年二月十六日(月)・

十八日(水)・二十一日(土)・

二十三日(月)・二十五日(水)

図書館だより

2月のカレンダー

日	月	火	水	木	金	土
1	②	3	4	5	6	7
8	⑨	10	11	⑫	13	14
15	⑬	⑭	18	19	20	21
22	⑮	24	25	26	27	⑯

- 開館時間
午前9時～午後5時
- 印は休館日

おはなし会のお知らせ

- 日 程 2月14日(土)
- 場 所 おはなしコーナー
- 時 間 午後2時30分～午後3時
- 対 象 小学3年生以下
- 内 容 紙芝居 絵本



- たのしいおはなしがいっぱいです。
お友だちをさそってみんなで来てください。
- 3月8日(日)は電気点検のため、休館します。

新着図書案内

〈一般書〉

(書名)
他人をほめる人、けなす人
きものを楽しむ
和食でアトピーに勝つ
痴呆予防と介護
インザ・ミソスープ
好き・嫌い
ももこの世界あっちこっちめぐり
庭木、花木の手入れのしかた
マルチメディア、ビックバン
無鹿

(著者)
フランチェスコ・アルベロニ
日本放送出版協会
福原洋子
P H P 研究所
村上 龍
山田邦子
さくらももこ
般越亮二
竹村健一
遠藤周作

※このほかにもたくさんあります

〈児童書〉

(書名)
もののけ姫(上・下)
動物の人のたんじょう
公害をしらせにきたかっぱ
学級イベントのアイデア100(1～4)
かぎばあさんの魔法クラブ
あかりンゴとあおりンゴのしあわせ
エンピツ1本事件を追え
シャッターチャンスはいちどだけ
どこでも行くぞ車イス
ペンギンじるしれいぞうこ

(著者)
宮崎 駿
大竹 三郎
松谷 みよ子
学習研究社
手島 悠介
おの 悠介
おの 悠介
黒田 清洋
石川 文洋
石田 俊二
廉田 俊文
竹下 文子



節分とは立春、立夏、立秋、立冬の前日をいい、もとは年4回ありました。季節の移り変わる時という意味。立春は旧暦で1月7日前後になって正月と重なり、新しい年の初めの大事な行事とされていましたが、次第に節分といえば立春の前日(現行暦では2月3日、または4日)をいうようになりました。

昔は新しい春には、神が訪れて祝福を与えてくれるという信仰があり、神をむかえるためには、おはらいをしなければならず、豆まき、鬼打ち、やいかがしなどをして邪気をはらったのです。

※やいかがし(焼い嗅がし)は、豆まきの豆を炒る時、炉の火に臭いの強い物をくべて臭くして唱えごとをいったりします。続いて虫の口焼きといい、イワシの頭をあぶって害虫の名を唱え、害虫たちの1年間の活動を封ずるおまじないです。



ゴルフ教室

江南町ゴルフ協会主催によるゴルフ教室が、十月二十七日から十一月一日までの六日間、江南ゴルフ練習場において開催されました。十五名が参加して行われた教室は、江南ゴルフ練習場薄井秀也プロの熱心な指導により充実した教室となりました。

二十八日(土)・三月二日(月)
四日(水)・七日(土)
以上九日間
時間 午後六時三十分～
場所 江南町柔道場
参加費 無料
対象者 幼稚園児(年長)・小学生
その他希望者
申込み 二月十二日(木)までに教育委員会へお申込みください。
問合せ 教育委員会社会体育係
☎三六一一五二二(内22)

サッカー

平成九年十一月十六日・二十三日・二十四日の三日間、第二十六回埼玉県サッカー少年団大会中央大会が、大宮サッカー場他五会場で開催され、江南南サッカー少年団が出場し、準決勝で蕨塚越、決勝で川口戸塚を破り優勝しました。

結果

準決勝
江南南 4-1 蕨塚越
決勝
江南南 1-0 川口戸塚

ジョギング大会のお知らせ

今回で十五回目となる町民ジョギング大会を、つぎのとおり開催いたしますので、ご家族・ご近所揃ってご参加ください。

期 日 平成十年三月一日(日)
場 所 北小学校前田園コース
種 目 3kmの部
(小中学生・一般男女)
5kmの部

受 付 (中学生以上・一般男女)
江南町学校給食センター
で午前九時三十分から

2月2日(月)~13日(金)までに教育委員会へ申し込みしてください。

詳細については教育委員会窓口にある募集要項をご覧ください。

問合せ 江南町教育委員会 ☎36-1521 内線237

そ・う・だ・ん

行政・心配ごと・人権相談

日常生活での困りごとや行政に対する不満などのあるかは、お気軽にご相談ください。なお、今月は弁護士が来庁の予定です。

日時 2月24日(火) 午前9時30分から正午まで
場所 勤労福祉センター

江南町教育相談

教育上の諸問題について相談に応じています。秘密は守りますので安心してご利用ください。

相談日 原則として毎週水曜日
申込み 江南町教育委員会 ☎36-1521 内線237

そ・の・他

資料提供のお願い

町教育委員会では、現在「江南町史近現代編」の編集にあたり、明治~昭和期の資料(主に御正・小原村時代の文書、日誌、写真)を探しております。特に第二次世界大戦前後の混乱した時代の資料がありましたら、ぜひ教育委員会町史編さん係までご一報ください。

連絡先 江南町教育委員会町史編さん係 ☎36-1521内線256

国民年金は70歳まで

任意加入できます

国民年金の老齢基礎年金を受けるには、次の期間を合わせて、最低でも原則25年以上必要です。

1. 保険料を納めた期間
2. 免除を受けた期間
3. 任意加入できながしなかった期間
4. 厚生年金保険や共済組合の期間
5. 第3号被保険者で納付とみなされる期間

これまで65歳になるまで加入しても25年に満たなかった人は、無年金者になってしまいました。しかし、このような無年金者を無くすため65歳以上70歳未満の特例があります。

〈加入対象者〉

昭和30年4月1日以前に生まれた人

〈任意加入することができる期間〉

65歳以上70歳未満の期間で25年を満たすまで

〈手続き〉

住民福祉課年金係へ

年金を受けている人が

亡くなった時……

年金を受ける権利は、死亡により消滅します。その場合には、遺族の方が速やかに「年金受給権者死亡届」

を提出しなければなりません。もし、届出が遅れ、年金をもらい過ぎた場合には、遺族の方から年金を返してもらうこととなります。

〈提出期限及び届出先〉

14日以内に住民福祉課年金係

〈添付書類〉

死亡した人の年金証書・死亡を証明する書類等

町税の納税には

便利な口座振替を

●口座振替による納付とは……

公共料金などの自動振替とおなじように、町税を金融機関の預・貯金口座から自動的に振替納税する制度です。

●口座振替にすると……

(1)あなたの指定した預・貯金口座から、自動的に税金が払い込まれますので納め忘れがありません。

(2)納税のために、わざわざ役場や金融機関へ出かける必要がありません。

(3)1度手続きをすると、翌年度からの分も自動的に口座振替となります。解約の手続きをしない限り、毎年継続されます。

●申し込み方法は……

手続きの用紙は、役場、または金融機関の窓口にて用意してあります。預金通帳、印かん、納税通知書を持参して、お申し込みください。

問合せ 役場税務課 ☎36-1521 内線234・254

こうなん 俳句会 101

- 着ぶくれてまだ夢持ちていたりけ 井上 道子
- 着ぶくれていても匂へる貼り薬 新井 加津
- 着ぶくれの宇宙遊泳大成功 小島 孫一
- 着ぶくれて人も鏡も避ける日々 松本 とよ
- 着ぶくれて口の重たくなりけり 宅森 清次
- 着ぶくれを気にせぬ齢となりけり 岡部 正次
- ひとりつ子祖父母の愛に着ぶくれ 国田 育子
- 着ぶくれの後姿に老の影 柴 益次郎
- 着ぶくれて山宿しきる女将かな 笠原 久枝
- 着ぶくれしままで早出の夫送る 大井登代子
- 着ぶくれてますます愛らし嬰児かな 中島 文恵
- 着ぶくれて足の重たき螺旋階 橋本 和子
- 道路工事旗振る人夫着ぶくれて 市川マツエ
- 着ぶくれの友の歩幅に合はず旅 関口 進

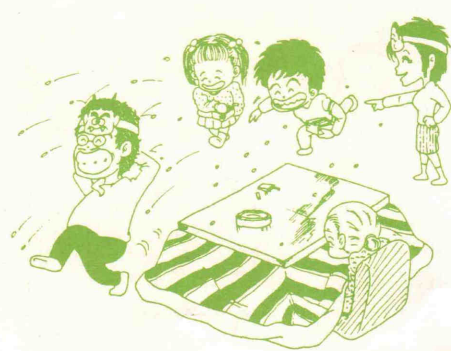

- 着ぶくれて残業の夫待ちわびる 笠原 ひさ
- 着ぶくれの母の手仕事あてどなく 吉野日出美
- 着ぶくれし夫の背中の中丸まりて 河端不二子
- 着ぶくれて亡き母想い米を研ぐ 古谷 まつ
- 白昼の大地ゆらしめ大根引く 沢田乃美子
- 着ぶくれて肩触れ合ひし顔と顔 小鹿原その子
- 着ぶくれて学童守る旗を振る 新井 政男

も・よ・お・し

平和資料館映画会

「うしろの正面だあれ」
 日時 2月14日(土)
 午後2時～3時30分

「はだしのゲン」
 日時 3月14日(土)
 午後2時～3時30分

「はだしのゲンII」
 日時 3月28日(土)
 午後2時～3時30分

場所 埼玉県平和資料館
 東松山市岩殿241-113

定員 160人(先着順)

費用 入館料のみ必要
 (大人 100円、大高生50円、
 中学生以下、65歳以上、障
 害のある人及び付き添いの
 人1名は無料)

問合せ 埼玉県平和資料館学芸担当
 ☎0493-35-4111

畜産体験教室

卵のあれこれ

主婦等を対象にその鮮度、栄養、
 おいしい食べ方、良い卵の見分け方
 を知ってもらう。

参加者に新鮮卵を持ち帰ってもら
 い、1週間置きに取り出し調理する。
 そのときの、鮮度や味について学習
 してもらう。

日時 2月13日(金)
 午後1時30分～4時

牛乳のあれこれ

主婦を対象に種々ある牛乳(成分

無調整牛乳、低温殺菌牛乳、低脂肪
 牛乳等)の違いを学び、さらに、加
 工品のアイスクリームの製法を体験
 学習する。

日時 3月12日(木)
 午後1時30分～4時

対象 一般

場所 畜産センター

参加費 無料

定員 それぞれ30人(申込順)

持参品 エプロン

申込み 参加を希望される人は、電
 話またはFAXで、住所、
 氏名、年齢、電話番号を畜
 産センターへ報告してくだ
 さい。

問合せ 埼玉県畜産センター
 ☎36-0311 FAX36-0315

ぼしゅう

彩の国

いきがい大学学生募集

応募 県内在住の満60歳以上で通
 学可能な人

資格 学可能な人

申込 2月2日(月)～2月20日(金)
 (当日消印有効)

期間 (当日消印有効)

募集 住民福祉課で配布の募集案
 内を参照してください。

内容

★一年制課程(抽選)

申込 募集案内に印刷してある所
 定の往復はがきの入学申込
 書に①住所②氏名③電話番号
 ④性別⑤生年月日⑥年齢
 ⑦希望学園⑧過去3年間の
 申込状況を明記して、往信、
 復信共50円切手を貼り、(財

埼玉県高齢者生きがい振興
 財団(〒336-0011浦和市高
 砂3-13-3 衛生会館内 ☎
 048-831-2206)へ。
 記入もれがあった場合は、
 受付できないことがありま
 す。

★二年制課程(選考)

申込 募集案内に印刷してある所
 定の入学申込書に必要事項
 を記入し、小論文(600文
 字以内)を作成の上、80円
 切手を貼った宛先明記の返
 信用封筒を同封して、各学
 園(東松山学園〒355-0072
 東松山市石橋1587 ☎0493
 -22-0295、伊奈学園〒362-
 0801 伊奈町小針内宿1600
 県民総合活動センター内
 ☎048-728-2299)へ。

平成10年度江南町

ボランティア相談員募集

いじめ、登校拒否の問題の重要性
 にかんがみ、学校長の指導のもと、
 教員の相談活動を補完し、さわやか
 相談員と連携して、地域において児
 童生徒との相談・援助活動を行う「ボ
 ランティア相談員」を中学校に配置
 します。

地域の児童生徒・保護者に信頼さ
 れ、子供の「心の悩み」に対して親
 身になって相談に応じることができ
 る知識や経験を有する人を若干名募
 集します。

申込み 所定の応募書類を揃えて、

戸籍だより

お誕生おめでとう

十二月中届出

(敬称略)
 () 保護者

押切

滝沢賀寿真

伊藤幸

樋本春

野原

中野唯

小江川

寺島ひとみ

千代

安彦里咲

畑山奈々

パークシテイ

佐藤良亮

花木鶴吉

林茂三郎

後藤治夫

加藤治夫

島田ゆき

十二月中届出

年齢

88歳

84歳

50歳

51歳

83歳

御正新田

樋本春

樋本春

押切

おくやみ申し上げます

(敬称略)

町民のうごき

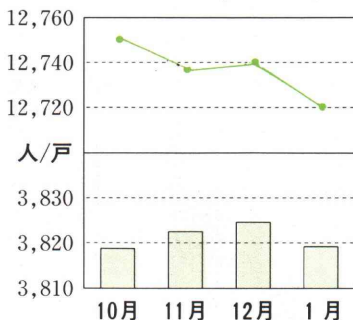

1月1日現在

人口 12,719人 -21人
 男 6,248人 -9人
 女 6,471人 -12人
 世帯 3,819世帯 -5世帯

平成9年 救急車出動状況

救急出動状況	12月	累計
交通	4件	75件
一般負傷	2件	21件
急病	14件	175件
その他	6件	50件
合計	26件	321件

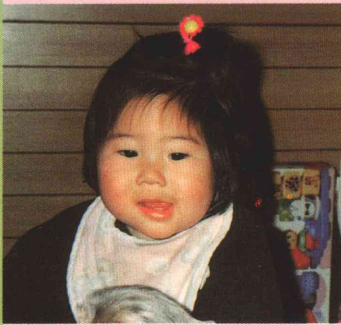

島海 彩佳ちゃん女
平成9年3月8日生
両親 { 好さん
英子さん 板井
パパが一番好きな彩佳ちゃん。
我が家の宝物。
健康でやさしい子に育ってくださいネ。

関根 彩ちゃん女
平成9年3月11日生
両親 { 芳和さん
幸江さん 御正新田
私の大好物はイチゴです。
お口のまわりを赤くして「ムシャムシャゴックン」。
いつも明るい元気な彩です。みんなから愛される子になってネ!

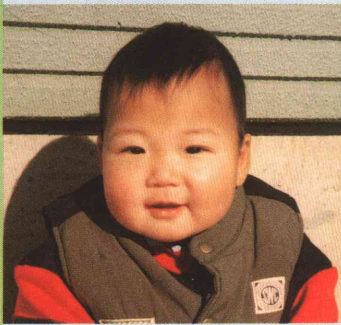
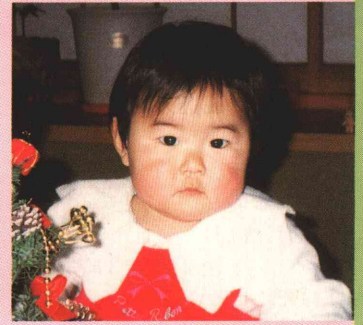

反町 竜太ちゃん男
平成9年4月2日生
両親 { 勲さん
七重さん 中央
パパと一諸にお風呂に入るのが好きな我が家の長男です。お姉ちゃんにいつも泣かされているけど、健康で元気な子に育ってほしいと思います。

野本 直弥ちゃん男
平成9年7月15日生
両親 { 誠さん
真弓さん 小江川
離乳食が始まり、食べることの楽しさを1つ知りました。たくさん食べて、元気で素直な男の子に育って欲しいです。

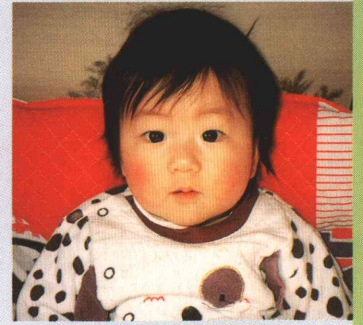

くらしのアイデア

我が家の生産物を
使った自慢料理

切り干し大根と

ひじきのいため煮

細井和子さん(板井)



- ▼材料
- 切り干し大根.....六〇g
 - ひじき(乾).....三〇g
 - ごぼう.....小一本
 - 人参.....半本
 - 推茸.....三〜四枚
 - ピーマン.....二個
 - サラダ油.....大さじ二
 - だし汁.....カップ二



- 調味料① 砂糖.....大さじ二
油.....大さじ四
みりん.....大さじ二
塩.....少々
- ▼作り方
- ①切り干し大根は、水で良くもみ洗いし、堅めに茹でておきます。
 - ②ひじきを戻し、食べやすい大きさに切っておきます。
 - ③ごぼうは、細かいさがきにし、酢水につけてあくを取り、下茹でします。人参も細かいさがきにします。
 - ④ピーマン・推茸は細切にします。
 - ⑤鍋でサラダ油を熱し、①②③と④の推茸を加えていためます。
 - ⑥⑤にだし汁と調味料①を加え、汁気がなくなるまで煮ます。
 - ⑦⑥にピーマンを加え、好みによりゴマ油を入れます。

歳時記

家々に主あり朝雪を掻く
竹内 俊吉

(ハンディ版入門歳時記)

雪の朝、どの家でも早起きして雪をかいているさまを詠んだ句です。雪国の冬の普通の風景ですが、これからの世の中、高齢世帯が多くなりますので、雪かきや屋根の雪下ろしは一層大変になるのではないかと、ふと気になります。

日本は南北に細長い国ですので、雪があまり降らない地方では、雪かきなどやったことも見たこともないという方もいることでしょう。一方、いわゆる雪国の豪雪地帯では、雪かきは冬の生活に大きなウェイトを占めています。

車道は除雪車が除雪してくれませんが、その車道まで出る部分はそれぞれの家で除雪しなければなりません。除雪しきれなくて、踏み固めて道を作ることもあります。

※主要道路及び通学路を主体に、町においても除雪作業を行っておりますが、住民の皆さんが、せっかく道路まで除雪しても、この道路除雪のため、出入口等がふさがれてしまうことがあります。

公共道路(主要道路)を早期に除雪する必要があることから、ご理解とご協力をお願い申し上げます。