



広報

こうなん

92

6

No.232



—— 幼稚園児がお花に水くれ ——

6月1日から一週間、〘水道週間〙が始まります。じゃ口をひねれば、いつでもどこでも安全でおいしい水を送りつづける水道。この水道は、わたしたちの生命や暮らしに不可欠なものです。〘一滴の水も地球の贈り物、この大切な水、有意義に使いたいものですね。



きじまるくん

今月の特集・わたしたちの水道

編集発行 平成4年6月1日 江南町役場 (☎0485-36-1521)

発行人 江南町長 柴田 忠雄

快適で豊かなくらしのために

じや口をひねれば、いつでも、どこでも、すきなだけ、きれいな水を送りつづける水道。この水道は、わたしたちの生命やくらしのライフライン（生命線）として、とても大切な働きをしているのです。

しかし、この水道も毎日のくらしのなかでは、あまりにも身近にありすぎて、あんがい知らないことがたくさんあります。ちよつとした知識や工夫によって、快適で豊かなくらしが約束されます。

水道に対するみなさんのご理解を深めていただき、正しくご使用されることを願って水道特集をさせていただきます。

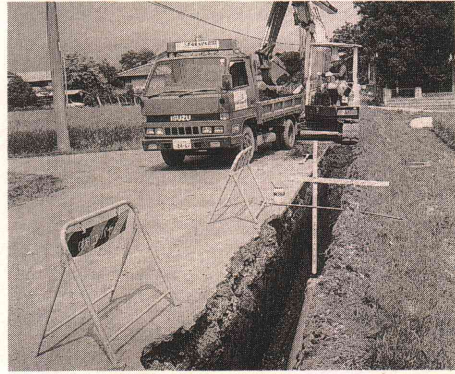

水道事業とは

水道は、みなさんの家庭にゆたかで、きれいな、おいしい水をたえまなく送りつづけるために、施設の拡張や改良、整備工事、あるいは日常の運転や管理を行っています。しかし、これには多額の資金が必要となり、これらは国や公庫などからの借入金ですべてをまかなっています。そして、この借入金はみなさんからお支払いいただく水道料金収入のなかから毎年返済し、また利息を払いながら事業を行っています。

このように、水道事業は水道料金収入だけでまかなう独立採算制をとっております。

第四次拡張事業を実施しています。

近年、江南町においては、住宅工場などの新規申し込みが増えるほか、集落排水の普及により、水洗トイレを設置される家庭が増えるなど、生活様式の変化により水の使用量が非常に多くなっており、今後も、増大していくものと思われれます。

このようなことから、町では長期的な水需要に対応し、安全かつ安定した給水をするため、目標年度を平成七年度とした第四次拡張事業の認可を取得し、平成元年度から平成六年度の継続事業として浄水場の県水受水施設、配水池、

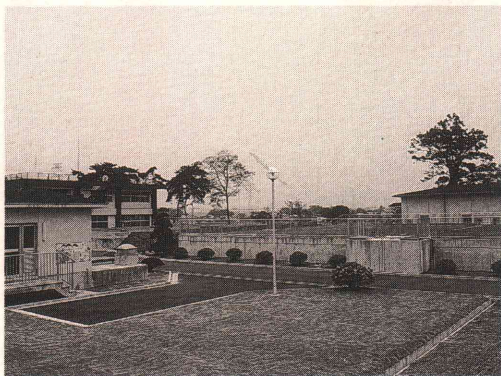

配水ポンプ棟、配水ポンプ、電気計装設備の施設整備及び配水管網の整備などの工事を実施しております。

すでに本年三月までに、浄水場の工事はすべて竣工となりました。このことにより、配水施設能力が一〇、〇〇〇 m^3 /日となり、使用量が多くなる夏も余裕のある給水ができるようになりました。また昨年四月からは、県水（利根川の水）を受水することができ、冬の井戸枯水による給水制限などの心配もなくなり、安定した給水ができるようになりました。

今年度からは、水道管が細いため水圧が低く水の出が悪い地域に対し、水道本管の布設工事などを行っています。

工事にご協力くださいますようお願いいたします。

水の上手な使い方

水は無限にあると思われがちですが、電気やガスと同じように、わたくしたちの手でつくりだすものです。水も大切な資源として、上手に使うようにしましょう。

バケツ洗いでは5杯ですむ洗車も、ホースでの流し洗いでは6杯の30杯以上必要です。

小さめの浴そうでも200リットルの水が入るため、残り湯はすてないで掃除や洗濯などに再利用するよう心がけましょう。

“ためすぎ”では1回200リットルですむ洗濯も、流しすぎでは2倍以上の420リットルも使います。

じや口の開け閉めにちよつと気をつけるだけで、おどろくほど使用水量がちがってきます。



水道課からのお知らせ

こんなときには
お届けください

- 家を新築なさるとき
 - 引越して来られるとき
 - 引越して行かれるとき
 - 水道の所有者が変わるとき
 - 水道の使用者が変わるとき
 - 長い間お留守にされる時
 - アパートのような場合で、使用者や代表者が変わるとき
- 以上のような場合には、一週間くらい前までに、必ず水道課までお届けください。

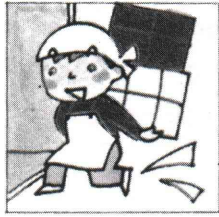

水道料金とお支払い方法

水道料金は、基本料金（使用水量にかかわらずかかる料金）と従量料金（使用水量に応じてかかる料金）から計算されています。
例えば一般家庭（二ヵ月）で58㎡使った場合の水道料金を計算してみましよう。計算方法は次のようになります。

▶水道料金の計算例◀

- ☆一般家庭・使用水量58㎡（2ヵ月検針の場合）
- ①基本料金 20㎡まで…………… 1,600円
 - ②従量料金
 - 21㎡～40㎡……………110円×20㎡＝2,200円
 - 41㎡～58㎡……………120円×18㎡＝2,160円
- 計 5,960円
- ※上記により算出された額に $\frac{103}{100}$ を乗じてください。
 $5,960 \times \frac{103}{100} = 6,138$ （1円未満は切り捨て）
 58㎡…………… 6,138円

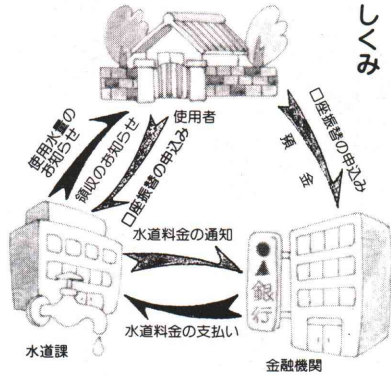

水道料金の請求は、一般家庭の場合、検針月の翌月、二ヵ月に一回です。水道料金は、口座振替、直接納付、納税組合のうち、いずれかの方法によってお支払いいただきます。

お支払いには、大変便利な口座振替をご利用ください

口座振替のお申し込みをさせていただくと、あとはあなたの預金口座から自動的に水道料金が支払われます。留守がちな人、お忙がい人、共働きの人、商売をされているご家庭では特に便利です。

口座振替のお申し込み

役場水道課、又はあなたがお取り引きをしている金融機関へ、預金にご使用になっている印鑑と通帳、最近お支払いいただいた水道料金の領収書をお持ちになってお申し込みください。簡単な手続きを一度するだけでも安心です。

水道

メーターと検針

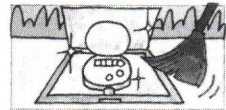

水道メーターは、皆さんが使用になつた水量を正確に計り、水道料金の計算資料とします。そして水道メーターの検針は、基準日を決め、検針員が二ヵ月ごとにおうかがいして使用水量をお知らせします。検針した使用水量は、翌月水道料金としてお支払いいただくこととなります。

水道メーターは、みなさんのご家庭と水道課を結ぶ大切な窓口です。いつも正確に能率よく検針が

できるように、みなさんのご協力をお願いします。

- 犬は放し飼いにしないで、出入り器から離してつないでください。
- 水道メーターボックスの上には物を置かないでください。
- 家の増改築などで水道メーターが床下や屋内になるときは、屋外の見やすい場所に移してください。

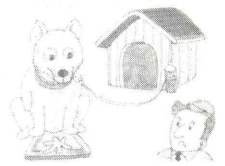

水道が故障したとき

漏水は、大切な水を無駄にするばかりでなく、ご家庭の水道料金負担も大きくなります。わずかな漏水でも、そのまましておかないですぐに修理するようにしましょう。

- じゃ口からの漏水は 殆どの場合、コマやパッキンを取り替えるだけで直ります。
 - 水洗面所などの漏水は 便器の中をいつも水が流れているときは漏水です。すぐに修理するようにしましょう。
 - 水洗面所、ガス湯沸器、太陽・電気温水器などの修理は、器具を設置した指定工事店又は販売店、器具メーカーにお申し込みください。
- 水道課では修理を行いません。

お問合せ・ご相談は：

水道に関する事なら、どんなことでもお気軽にお問い合わせ、ご相談ください。
 役場水道課 三六―一五二―
 内線二三三、二五三

水道の故障・修理は
当番の指定工事店へ

6月の当番	工事店名	電話番号
1・6・11・16・21・26	(株) 光栄建設	36-1052
2・7・12・17・22・27	(株) コバヤシ	36-1206
3・8・13・18・23・28	(有) 笠原設備工業所	36-3662
4・9・14・19・24・29	(有) 松本設備	36-5177
5・10・15・20・25・30	(有) 加藤ポンプ店	36-0310

あなたがひろげるきれいな選挙

埼玉県知事選挙

午前7時から
午後6時まで

《各投票所》

投票日 **6月21日(日)**

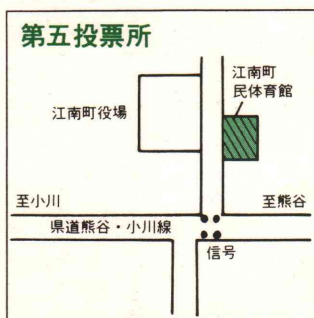
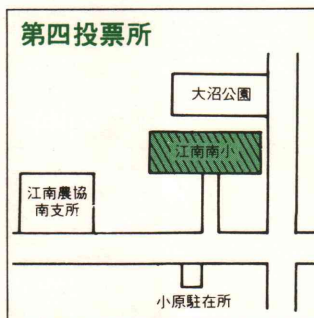
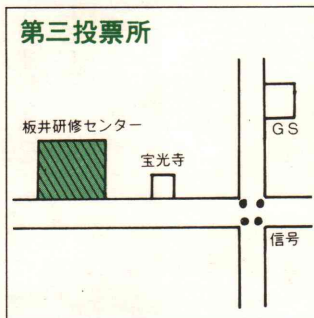
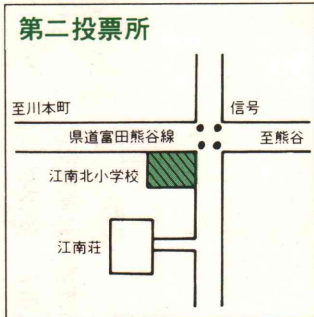
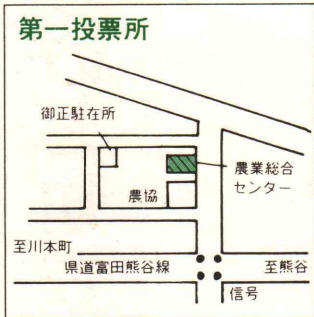

おもな日程

告示日……………六月一日 (月)
投票日……………六月二十一日(日)

開票日……………六月二十一日(日)
開票時間……………午前七時から午後六時まで
即日開票……………午後七時より

開票所……………勤労福祉センター

投票できるかた

日本国民で年齢満二十歳以上で江南北町に引き続き三ヵ月以上住所があり、町の選挙人名簿に登録されているかた。

選挙時登録基準日……………五月三十一日
選挙時登録日……………五月三十一日

したがって、公職選挙法による選挙権の条件は

◎ 昭和四十七年六月二十二日以前に生まれたかたで

◎ 平成四年二月二十九日以前から江南北町に住んでいて

◎ 町の住民基本台帳に引き続き記録されており、選挙人名簿に登録されているかた。

★埼玉県内の他市町村へ転出される人へ

平成四年三月一日以降、埼玉県内の他市町村へ転出される人は、投票日当日は、前住所地の投票所で、投票することができません。

ただし、投票ができる人は、下記の要件が必要になります。

- 前住所地の選挙人名簿に登録されていること
- 転出先の市町村が発行する「引き続き県内に住所を有する旨の証明書」または「住民票の写し」が必要となります。

なお、一度転出した後、さらに他の市町村へ転出すると、原則として投票することができません。くわしくは、町選挙管理委員会におたずねください。

投票入場券

投票入場券をよくご覧いただき、入場券に記載されている投票所へ入場券を持参してください。入場券を紛失した場合でも、投票日に投票所の受付に申し出れば

投票所

投票所は、いままでどおり五カ所設置します。各投票区投票所は図のとおりです。

●町内の各投票所

投票区	投票所
第1	農業総合センター
第2	江南北小学校体育館
第3	板井農業研修センター
第4	江南北南小学校体育館
第5	町民体育館

こんなときは不在者投票

投票は、投票日に有権者が投票

所に行つて、自分で候補者の氏名を書いて投票するのが原則です。しかし、やむを得ない事情による場合の例外として不在者投票制度が設けられています。

● 選挙人(有権者)が、自分の投票区域外で職務に従事している場合(出張など)

● 選挙人が、やむを得ない用務や事故のため、町を離れて旅行中または滞在中の場合(新婚旅行など)

● 選挙人が、病気、負傷、妊娠などのため、歩行が著しく困難な場合。

期間 六月一日(月)から六月二十日(日)(投票日の前日)まで
時間 午前八時三十分から午後五時まで

場所 江南北町役場内
持参するもの 入場券と印かん

問い合わせ

江南北町選挙管理委員会
☎ 三六一一五二一内線二二六

海外視察研修レポート

第一日・二日目 江南↓成田↓ブリスベーン市内ほか

橋本 和子
大谷千恵子

平成三年度、第二回江南町海外

視察が平成四年一月二十八日から八日間の日程で行われました。今回から七回にわたり、一日ごとの感想を報告書としてまとめたものを掲載いたします。ただし、今回は初日と二日目を掲載いたします。一月二十八日、午後一時半より吉田団長以下十五名元気にそろい出発式を勤労センターにて行い、町長より出発にあたってあいさつを受けて午後二時に成田に向い役場を出発する。



午後四時五十分、成田に到着。

その後、搭乗手続きを済ませ機内へ、午後九時離陸する。機内放送

によるとケアンズまでの所要時間七時間、日本との時差は二時間とのこと。

午前六時三分ケアンズ空港に到着する。空港内は色彩が鮮やかで外国人の服装も派手だが、身のこなしや働いている動作など日本人に較べると、こせこせしていない様子が見られ、やはり大陸に住む人の違いかなと思われた。

一時間ほどの休憩時間があるので、売店で買物をしてみる。コアラ、カンガルーのぬいぐるみが目につき、さすがオーストラリアという感じがする。食生活に関心があつたので、売店をのぞいて見ると飲物は比較的安く、野菜などの料理は高いと思われた。

再び飛行機に乗りブリスベーンに向かう。空は快晴ではるか下の方に真っ白な雲が雪のように見え高さを実感する。海も青かった。

午前九時四十分ブリスベーン空港に到着。現地ガイドさんの出迎えを受け専用バスにて市内視察に向かう。

ブリスベーンは、クイーンズランドの州都でシドニー、メルボルンに続くオーストラリア第三の都

市であり、街路樹に真っ赤なポインセチアやフェニックスがいたる所で見られ、高層ビルの谷間にトロピカルムードがあふれている。

沖繩の緯度に当たり亜熱帯気候であるが、年間をとおして過ごしやすという。街の中で出会ったビジネスマンの服装はワイシャツと半ズボンで背広姿にはお目にかかるなかつた。珍しい服装といのか、男性のスタイルに驚いた。



市街地は碁盤の目状に区画整備されており、市街地を抜け郊外へ行くとき信号がない。それは、ラウンドアバウトと言って十字路は直進出来ない様に中心がリング形に

なり、それから四つの路に別れているので、信号が無くても済むということである。

ローンパイン保護区は、コンクリートや鉄格子で囲ってしまうのではなく自然に生息している状態で動物が飼育されている。また、この保護区は日本人が経営しているとのこと。



一日十八時間も眠ると言われているコアラはアボリジニ語で水を飲まないと言う意味でユーカリの木の上にすみ、ユーカリの葉きり食べない動きの鈍いおとなしい動物である。両手をおなかの前に連ねて係員に乗せてもらい、記念撮影。いがいと重いと言うのが実感であつた。

コアラの他にもカンガルー、エミューなどが自由に歩き回っていた。面白いことにカンガルーもエミューも前進はするが、後退の出

来ない動物とのこと。そこで、この国のシンボルとして航空会社をはじめ、あらゆる広告、お金にこのカンガルーの飛びはねている絵が描かれており、まさに前進しようとする意気込みが国全体にみながぎつていた。

保護区の見学終了後、宿泊地のゴールドコーストへ向かう。

世界一長い高速道路を走る。料金は無料とのこと。さすがに福祉国家であると感じた。沿道はほとんど草原で気温が高いが雨が少ないのか、草は秋のように茶色の枯れ草の中に緑の草が生え変わってきたと言う感じの草原で地面の色はレンガ色をしていて、いかにも砂漠のように思える。草原の中に、たまに杉の木のような木がパラパラと立っている。車窓から田圃や畑はないか見ていたが、住民がたまに見えるだけで農夫らしき人には全然出会うこともなかつた。

ゴールドコーストは、三十kmにもおよぶ美しい海岸線の総称でサーファーズ、マーメイドなどと言う十数カ所のビーチから成り立っている。平均の晴天日が年間二百八十七日と言うだけあって窓から見た海岸線は海と空の青さ、フェニックスの緑が太陽にまぶしく輝いていた。

午後四時十分にホテル到着。疲れたが雄大な大地や景色、珍しい動物が見られ貴重な一日でした。



自転車の安全な乗り方教室

4月23日、江南中学校で新入生(197名)を対象に交通安全教育指導が中学校校庭で行われました。

これは、通学および日常生活における交通ルールや交通安全についての知識を学ぶもので、熊谷警察署のおまわりさんや交通指導員さんの見守るなか、自転車での横断や安全な乗り方を身につけたようでした。

御正新田でマス釣り大会

5月5日の子どもの日に御正新田地区で、恒例となった子どもマス釣り大会が行われました。

農業用水路をせき止め、そこへ放流したニジマスは約110キロ。午前9時から始まり、集った人は200名以上、子どもにまじって大人も参加し、大会は午前中で終了しましたが、子どもはもちろん、大人も十分に楽しめた一日でした。



仲人さんに感謝状

4月28日、複合施設3階の議会会議室で農業後継者のみなさんに仲介の労をとった媒酌人の褒賞式が行われました。

仲人をしていただいた5名のかたの功労をたたえるために、感謝状と褒賞金が贈られました。これからも豊かな経験を生かして、ご活躍いただきたいものです。



町内のカーブミラーをきれいに

4月19日(日)昨年に引き続き、小原・御正駐在所連絡協議会、江南町交通指導員合同で、町内のカーブミラー清掃を行いました。この日は、強風でしかも小雨まじりの天候のなかを手際よく、1枚1枚手で拭かれたカーブミラーは、見ちがえるほどきれいになりました。

町内の交通事故がすこしでも減るよう、今後もこの奉仕活動が続けるとはりきっていました。

“クリーンハイキング”

(株)ゼクセル江南工場で、地球環境保護活動と社会貢献活動の一環として、工場周辺をハイキングしながら空カンやゴミ拾いを行う「クリーンハイキング」が4月19日に実施されました。

昨年に続いて行われたこの活動には、町内の文殊寺までの二コースに約130名が参加し、ゴミ袋を色分けした分別収集で行われ多くの空カン、空びん、ゴミが集まりました。

今後もこの活動を定着させていきたいとのことでした。



埼玉県消防操法大会出場結団式

8月19日開催される、第17回埼玉県消防操法大会に江南町消防団が出場することになり、5月17日町勤労福祉センターで結団式が行われました。

この操法大会は、消防団員の技術の向上と士気の高揚を図り、消防活動の充実発展に寄与することを目的としています。町消防団は昭和55年に出場し、準優勝に輝き、今回も入賞を目指し夜間や休日を返上しての訓練が行われ、期待にこたえるようがんばっています。



乳幼児の健康相談について

保健センターでは、乳幼児（乳児・一歳半児・三歳児）健診のほかに、二〜三カ月児を対象とした乳児相談、十一〜十二カ月児を対象とした一歳児相談を実施しています。

乳 児 相 談

生後二〜三カ月頃になると、物をじっと見たり・目で追ったり、あやすと笑ったり、表情があらわれかわいらしくなってきます。昼間は起きて、夜は眠るという睡眠のリズムがつくられる時期でもあります。

育児についての悩み事も出てくるころです。たとえば、抱きぐせ、ミルクの飲みが悪い、離乳食はどうすすめていけば……など、特に初めてのお子さんを育てるお母さんにとって心配ごとはつきないかもしれません。育児書とにらめっこして一人で悩んでいるお母さんまずは保健婦に相談してみませんか。

相談内容は、身体計測、運動・精神発達のチェック、育児について

ての話などです。赤ちゃんは、やはり赤ちゃんが好きなので、隣りに横になっていいる友達をじっと興味ぶかげにみつめています。たくさんのお友達と会える機会は、なかなかないものです。お母さんもたくさん赤ちゃんをみることは大切なことです。親子で友達をつくる場にもなります。

一 歳 児 相 談

一歳頃になると、お母さんのそばでひとり機嫌良く遊べるようになります。いたずらも好奇心のあらわれで大切なことですが、思いがけないケガや事故にあり可能性も高くなります。けれども、これらの大部分は親の注意で防げますので、年齢による事故内容の特徴をつかんでおくことが大切です。

また、歯が数本生え、食事でも離乳食から幼児食へと移りかわる時期ですが、離乳が終わったからと言って、すぐに大人の食事が食べられるわけではありません。このように、育児について新たな不安と心配をもつお母さんが増えてき

ます。

相談内容は、身体計測・歯のブラッシング指導・育児についての話などです。お母さん同志で情報交換してみるのもいいでしょう。

乳幼児相談は、対象者数が十五名前後ですので、健診に比べ時間的にゆとりがあります。育児書とにらめっこなどせずに、まずは子どもの様子を良く観察したり、触ってあげましょう。そして自分で問題解決できる力を養うために、ぜひ、乳幼児相談をご利用ください。対象者には個人通知をお出しします。

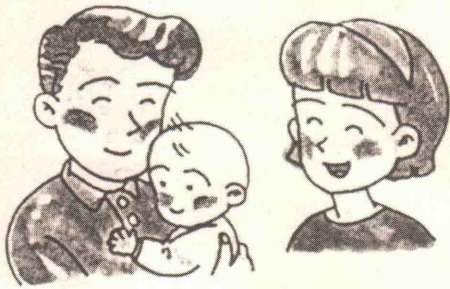

ス ポ ー ツ

剣道教室

四月十五日から二十二日までの五日間、教育委員会主催による剣道教室が町民体育館で行われました。

この教室は、新しく剣道を始め小学三〜六年生を対象に行われた。十二名の参加がありました。剣友会の人たちの指導により、すでに剣道をやっている子どもたちといっしょに基本から指導を受けていました。

五日間の教室で技だけでなく礼儀作法も身につけ、充実した教室になりました。



コ ー ナ ー

卓球大会

第十四回江南町卓球大会が四月十九日、町民体育館で行われました。町外からも多くの参加があり熱戦が繰り広げられました。町内からは、卓球愛好会から多くの出場があり、試合だけでなく大会の運営にも協力していただきました。結果は、つぎのとおりです。

▼一般男子の部

- 優勝 関塚浩二（深谷市）
- 準優勝 森川正寛（熊谷市）
- 三位 山本龍治（北本市）

▼ベテラン男子の部（45歳以上）

- 優勝 平山雅康（江南町）
- 準優勝 小沢信之（江南町）
- 三位 波田野秀夫（花園町）

▼一般女子の部

- 優勝 内田早苗（江南町）
- 準優勝 小林俊江（北本市）
- 三位 飯塚恭子（江南町）

悪場は「アクバ」と読まれ、「悪場東」と「悪場南」が町の中央部にあります。大字は樋春に属していましたが、かつて樋春村の入会地であった名残のようです。地名の残る土地をみると、悪場東は干いた台地上と湿潤な谷が占めています。悪場南は中沼に面する谷地形の場所です。両地点とも幾度か開墾されたようですが地目は山林が占めています。また地名の東・南の方向からみる中心地点は、「大原」に当たります。等高線を見ると大原から山神付近は悪場東へ向う方向と悪場南へ向う方向の分水嶺に当たっています。目に見える程の境界ではありませんが雨水の流路を分けていたようです。しかし田を潤す程の水量ではなく、さりとて、畑に耕すにはあまり適さなかつたらしく、昭和二十年代の航空写真を見ても山林がほとんどです。

地名辞典等によると悪場は、「アク」が、アクト・アクツ・アクタ・アクバ等に同類の意味があり低湿地・耕作に適さない土地ということから、悪い土地の意味を持つようです。この場合の悪い土地とは作物の稔りが良くないということでしょう。しかし、この様所は、動植物の憩うオアシスとなり、山林は保水涵養林となります。「アク」はこのように水を指します。そして「アク」の語自体が、「アクア」（ラテン語・ギリシャ・ローマ時代の標準語）から来ており、「アカ」（閩伽）も同じ意味を持っています。古い時代に日本へ入った言葉のひとつと考えられています。町内では、戦国時代末の後北条氏の家臣団名簿に「加井坊」の名がみえています。これは仏に供える浄水を汲む井戸のある場所・人と呼ばれる名前なのでしょう。

「悪」は総じてあまり良い意味には使われていません。この反対を意味する言葉が多く、辞典に記載される用例が豊富です。多少とも異った意味に用られる場合は、物事や勢いの激しいこと、たけだけしいことを強調したときに使う場合です。鎌倉幕府を開いた源頼朝は三男ながら戦場で活躍し、その勇猛なところから悪源太義平と呼ばれていました。力を誇示する武士には「悪」が使われることがあったようです。「悪」に使用された「悪」と水を意味する「アク」の語が同様の言い方をするとはおもしろい取り合わせです。水は人間に欠くべからざるもので、命そのもの、血のアカと同じ視している宗教は幾つもあります。水の性質は、どんな場所へも姿を変え染みわたり、生きものをいやします。この力に昔の人は神や仏の力をみたようです。また、その力は、どんな悪人をも救いつつて漏らすところがないからでしょう。か、神仏や自然に対する素朴な畏れを先祖は地名に付しています。



中沼の谷津を流れる小川

四月二十九日、平成四年度江南町スポーツ少年団結団式が町民体育館で行われました。野球、南サッカー、北サッカー、南ミニバレー、北ミニバレー、ミニバス、六つの団の子どもたちは、元氣いっぱいに入場行進をし、立派に結団の誓いを行いました。なお、式典の中ではスポーツ少年団に功労のあった指導者と保護者に表彰が行われ、また平成四年度指導者へ本部長より委嘱状がわたされました。



スポーツ少年団

四月二十九日、平成四年度江南町スポーツ少年団結団式が町民体育館で行われました。

●北ミニバレースポーツ少年団

場所 北小学校体育館

時間 土曜 午後二時～四時
日曜 午後三時～四時半

対象 北小学校三年生以上の女子

●野球スポーツ少年団

場所 江南町運動公園

時間 土曜 午後一時半～四時
日曜 午前九時～十二時

対象 南・北小学校三年生以上の男子

◎詳しくは、役場内教育委員会へ
☎三六一一五二内線二三七

団員を募集しています

町のスポーツ少年団では、引き続き団員の募集を行っています。

スポーツをおして健康な心と体を育てながら楽しく活動してみませんか！
特につぎの団では、団員を募集しています。

問合せ ☎ 23-2811
■医師による面接・訪問相談
 日時 毎月第2火曜日
 13:00~14:00
 場所 熊谷保健所 問診室
 受付 熊谷保健所 保健婦課
 ☎ 23-2811

そ の 他

国民年金には保険料の

免除制度があります

国民年金の第1号被保険者は、ご自分で保険料を納めることになっています。しかし、いろいろな事情で保険料納付が困難な人には「保険料免除制度」があります。

★つぎのような人が保険料を免除されます・・・

①法律で定められた要件に該当しているとき **〔法定免除〕**

生活保護法による生活扶助や障害基礎年金を受けている人

②本人が申請して承認されたとき **〔申請免除〕**

所得が少ない人、病気やケガなどでお困りの人、その他特別な理由がある人

★免除期間の年金額は・・・

この期間は、加入していたものとして受給期間に算入されますが、年金額を計算するときは、納めた場合の1/2になります。

★免除期間の保険料は・・・

過去10年前までにさかのぼって納

めることができますので、生活にゆとりができたときは追納しましょう。

★手続きは・・・

印かんと年金手帳をもって役場住民課年金係まで

人権擁護委員の日

人権擁護委員制度をご存じですか。6日1日は、人権擁護委員法が施行された日です。

日本が戦後新しく生まれ変わったとき、何よりもまず国民の基本的人権の擁護と人権思想の普及高揚が強く求められ、基本的人権の尊重を基調とした日本国憲法が制定されました。

人権は、人間が平和に生きて行く上で、最も大切な権利です。自分だけでなく、あなたもわたしもみんな人権が尊重されなければなりません。つまり人権は共存するものなのです。

お互いに人権を守って明るい社会をつくるのが、わたしたちの願いです。

町には、町長から推せんされ、法務大臣が委嘱したつぎの人権擁護委員がおります。

氏名 柴 芳夫さん
 住所 大字柴153番地
 電話 36-0931

氏名 木村 巳美さん
 住所 大字千代108番地1
 電話 36-2281

相談は無料で、秘密は守られます。お気軽にご相談ください。

児童手当制度について

●**児童手当の目的**

児童手当は、児童を養育する人に手当を支給することにより、家庭における生活の安定と、次代の社会を担う児童の健全な育成及び資質の向上を目的としています。

●**児童手当のしくみ**

●**支給の対象**

児童手当は、3歳未満の児童を養育している人に支給されます。ただし前年の所得が一定額以上の場合には、所得制限により支給されません。

●**児童手当の額**

第1子（平成3年1月2日以後に生まれた児童）
 5,000円（月額）
 第2子
 5,000円（月額）
 第3子以降
 10,000円（月額）

●**児童手当の支給**

手当は、毎月2月・6月・10月に、それぞれの前月分までが支給されます。

※平成4年1月からの制度改正により、支給の対象となる児童の年齢については、経過措置がありますので、くわしくは「住民課福祉係」までお問い合わせください。

こうせん

俳句会 35

鯉こい光の飛沫散らしけり 宅森 清次
 鯉こいはためき交す青き空 岡部 正次
 矢車は風に鳴る鳴るいそがしく 柴 益次郎
 過疎の村矢車の音清々し 小島 孫一
 雨あがり緑を泳ぐ鯉のぼり 瀬山 芳久
 矢車の音も静かに朝の里 佐藤慎治郎
 素晴らしき風に泳ぐや鯉のぼり 吉沢 猪祐
 朝風にはためき匂ふ吹流し 関口文三郎
 子は父となりて端午の日を祝ふ 笠原 久枝
 写生児の紙をはみ出す鯉こい 井上 道子
 風立ちて夢ふくらます鯉のぼり 笠原 ひさ
 朝風に銀鱗跳ねる鯉のぼり 新井 加津
 鯉こいおろし大きな夢たたむ 古谷 まつ
 矢車や風のいたづら音みだれ 新沢 直江

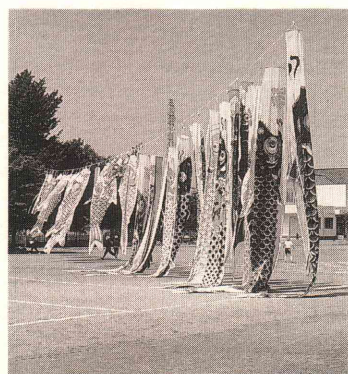

風招き己が身まかす鯉こい 橋本 和子
 荒波を乗り越へ泳げ鯉のぼり 新井トモ子
 この気迫今の世に欲し武具飾る 松本 とよ
 矢車の音ほど鯉の泳がざる 佐藤 花枝
 腹一ぱい風を吸い込み鯉のぼり 市川マツエ
 子供の日五歳で逝きし子の写真 関口 米子
 大空に鮮やかに舞ふ鯉のぼり 富岡 牧子
 大空を五色に染めて吹流し 小原 鹿子
 高々と家紋入りたる吹流し 長谷川津千代
 電線に邪魔されながら鯉のぼり 中島 文恵
 子の夢を問へば大なる端午の日 沢田乃美子
 大空に廻る矢車休みなく 小泉 美津
 わが里にまだある葦屋鯉のぼり 新井 政男

も よ お し

農林学級 (6月・7月)

開催日	内 容	時 間
15日(月)	家庭菜園を365日楽しむ(夏作)	午後1時30分
18日(木)	梅干の漬け方	午後1時30分
21日(日)	じゃがいもの料理	午前10時
5日(日)	じゃがいもの収穫	午前10時
5日(日)	七夕作り	午前10時

費用 無 料
 受付 一般県民
 問合せ 農林公園管理事務所
 ☎83-2301

花き園芸講座 (6月)

開催日	内 容
11日(木)	花木の病虫害とその防除法
15日(月)	家庭菜園を365日楽しむ(夏作)
19日(金)	簡単な挿し木の密閉挿し
22日(月)	花を良く咲かすアジサイのせん定
25日(木)	ハナショウブの株分け

※時間は、午後1時30分
 対 象 一般県民
 受 付 毎月1日の午前8時30分から行います。
 問合せ 大里郡川本町本田5768-1
 農林公園内・植物振興センター ☎83-2841

甲種防火管理者資格

認定講習会

事業所では、建築延面積 300平方メートル以上で、収容人員30名以上(特定防火対象物)または 500平方メートル以上で収容人員50名以上(特定対象物以外の防火対象物)の場合、甲種防火管理者の選任が必要です。この機会にぜひ受講してください。

日 時 6月25日(木)・26日(金)
 午前9時～午後4時30分
 場 所 熊谷市立勤労会館
 定 員 200名(定員になりしだい締め切ります)
 受講料 テキスト代として3500円を申込時に納入してください。
 写 真 二枚(たて4センチメートル×よこ3センチメートル、証明用、六ヵ月以内に撮影したもの。)
 申 込 5月28日(木)から6月10日(水)期日まで。
 (ただし、土曜日の午後と日曜日は除きます。)
 問合せ 熊谷地区消防本部予防課
 ☎21-1207

ぼ し ゆ う

英会話 (初級) 教室

これから英会話を勉強したい人、日常的な会話を身につけたい人、大歓迎!
 日 時 6月23日(火)～7月23日(木)までの毎週火、木曜日の10回

①6/23日(火)、②25日(木)、③30日(火)、④7/2日(木)、⑤7日(火)、⑥9日(木)、⑦14日(火)、⑧16日(木)、⑨21日(火)、⑩23日(木)の6時30分～8時30分

場 所 埼玉県熊谷福祉センター
 受講料 10,300円(テキスト代として1,000円程度)
 定 員 30名
 申込み 6月6日午前9時から電話で受付 ☎21-5421(定員になりしだい締め切ります)
 問合せ 埼玉県熊谷福祉センター
 ☎21-5421

そ う だ ん

痴呆 (ぼけ) の相談

- 同じことを繰り返し話したり尋ねたりする。
 - 今までできた計算(ひき算・たし算)を誤ったり、買物でミスをするようになった。
 - 性格が変化した(がんこ、怒りっぽい、くどい、あきっぽくなったなど)
 - 衣類がきちんと着られない。
 - トイレの水を流し忘れたり、便器の外に排尿したりする。
 - 食事をとった直後でも「食べてない」といって何度も食べる。
 - 被害妄想が強くなる。(金・物を盗まれた、隠されたなどという)
- 保健婦による電話相談
 日 時 毎週月曜日～金曜日
 9:00～12:00

氏名	年齢	敬称略
小久保次郎	83歳	千代
木村志夫	71歳	野原
吉野豊彦	80歳	野原
増田てる	62歳	野原
松本定一	68歳	御正新田
大橋正吉	74歳	押切
上田とめ	77歳	三本
鈴木此作	83歳	成沢

四月中届出 (敬称略)

おくやみ申しあげます

氏名	年齢	敬称略
野口寛典	二男	(政樹)
パークシテイ	長男	(収)
福田匠	長女	(実)
折居千絵	長女	(謙二)
神山ありさ	長女	(和朋)
小林千明	長女	(高史)
小江川彩乃	二男	(守正)
内田竜二	長男	(一彦)
小倉勇太	二女	(康弘)
大場勇太	二女	(浩之)
石田紗也佳	二女	(内保護者)
三本美咲	二女	(敬称略)
萩原美咲	()	(敬称略)
成沢美咲	()	(敬称略)

お誕生おめでとう

戸籍だより

町民のうごき

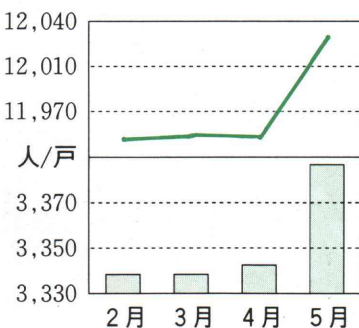

5月1日 現在

性別	人口	増減
人口	12,029	+81
男	5,932	+31
女	6,097	+50
世帯	3,388	+46

平成4年 救急出動状況

救急出動状況	4月	累計
交通	4件	14件
一般負傷	2件	6件
急病	8件	49件
その他	1件	9件
合計	15件	78件

なくしたいね
 交通事故

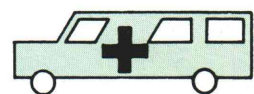

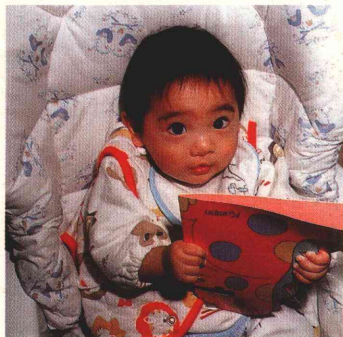

吉野 典孝ちゃん
 平成3年7月7日生
 吉野孝之・理恵さんの
 長男(10ヵ月) 樋春
 「初めて持たせてもらった厚紙に真剣な顔。この後、振り回して顔にぶつけそうになり、取り上げられてしまいました…」

栃澤 愛里ちゃん
 平成3年6月27日生
 栃澤憲一・栄さんの
 二女(11ヵ月) 御正新田
 「つたい歩きも出来る様になり、とても目が離せなくなりました。これからも元気でこのびと育ってほしいです。」



松本 彩ちゃん
 平成3年6月23日生
 松本公男・道代さんの
 長女(11ヵ月) 柴
 「小学生のお兄ちゃんたちが遊んでくれてたすかります。元気で明るく、やさしい子に育ってほしい…」

町田 尚美ちゃん
 平成3年7月24日生
 町田勝憲・克枝さんの
 二女(10ヵ月) 千代
 「ちょっと小さくて、泣き虫だけど、健康でやさしい女の子に育ってくれば幸せです……。」

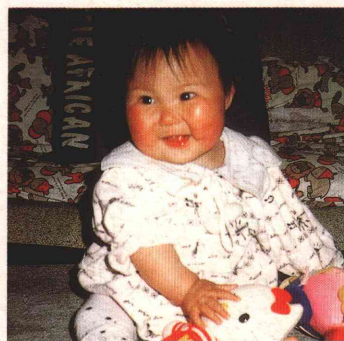

- ▼材料
- ひき肉……………一〇〇g
 - じゃがいも……………中四個
 - 玉ねぎ……………中一個
 - サラダ油……………大さじ一杯
 - 砂糖……………大さじ二〜三杯
 - しょう油……………大さじ二〜三杯
 - 酒……………大さじ一杯
 - 片栗粉……………大さじ一杯



市川 久子さん (下押切)

くらしのアイディア
 我が家の生産物を
 使った自慢料理
 変わり肉じゃが

▼作り方

■じゃがいもは皮をむき、ひと口大に切り水にさらす。
 ■玉ねぎはみじん切りにする。
 ■なべにサラダ油を入れて熱し、みじん切りにした玉ねぎを透きとおるまでいためる。
 つぎに、ひき肉を入れ色が変わったたら水切りしたじゃがいもを加え、油がなじんだ所で水(ひたひたになるくらい)と大さじ二〜三杯の砂糖としょう油、大さじ一杯の酒を入れ、落としぶたをして中火で煮る。
 ■いもが柔らかくなったら、片栗粉を同量の水で溶いて入れ、とろみがついたら火を止めて出来あがり。子どもからお年寄りまで喜ばれます。



も短命です。
 ときにはうるさいな、と感じるアブラゼミのなき声ですが、短い命を精いっぱい謳歌しているのだと思うと、許せますね。

となき始めます。
 アブラゼミは、他のセミと同様幼虫の間土の中で生活し、やがてはい出るとセミガラを脱ぎ捨てて成虫になります。
 成虫になってからの寿命は、わずかに一週間。幼虫として土中にいる七周年に比べると、あまりにも短命です。

梅雨が終われば、きらめく太陽の季節がやってきます。
 梅雨明けとほぼ前後して、セミのなき声がかきこえはじめます。
 ヒグラシ、ニイゼミ、ミンミンゼミなど、盛夏を中心に幾種ものセミが出そろいますが、一番「夏らしい」のは、やはりアブラゼミでしょう。炎天下、朝早くから夕方までジージーとなくその声が、一層暑さをかきたてます。
 アブラゼミは、北海道から九州まで、ほぼ全国的に見られる中型のセミ。朝方の最低気温が寒い地方では十八・九度以上に、暖かい地方では二十一・二度以上になるとなき始めます。

編集後記