



広報

こうなん

92

2

No.228



成人おめでとう

1月15日、勤労福祉センターで「成人式」が盛大に行われました。今年の新成人は、222名。成人になった喜びの中にも緊張をかくしきれない気持で記念撮影をしています。大人としての第一歩をふみだした顔には、責任と将来の夢がいだかれているようでした。

今月の特集・税の申告はお早めに!!



きじまるくん

編集発行 平成4年2月1日 江南町役場 (☎0485-36-1521)
発行人 江南町長 柴田 忠雄

しくお早めに

2月17日～3月16日

たの税が生きている



▲昨年度の申告相談

今年も町・県民税や所得税など所得の申告をしていただく時期になりました。

申告の期間は2月17日から3月16日までです。申告期限が間近になると、大変混み合いますので、なるべく定められた日時に申告されますようお願いいたします。

なお、今年は所得税確定申告（農業・給与所得者）、町県民税申告を同一日程で行いますので、よろしくお願ひします。

町・県民税申告の

必要なかた

平成四年一月一日現在、町に住所があり、平成三年中に所得があったかたは、申告が必要です。ただし、確定申告をしたかた、給与所得だけで勤務先から給与支払報告書が町へ送られているかたは申告の必要がありません。なお、今年十八歳になったかた

や、平成三年中に町へ転入されたかたは、申告用紙をお送りしますので、申告書の提出をお願いいたします。

※国民健康保険に加入している場合は所得のないかたでも、申告が必要です。

所得税・確定申告の

必要なかた

事業をしているかたや不動産収入、年金収入などがあるかたで平成三年中の所得金額の合計額が、基礎控除、配偶者控除、扶養控除などの所得控除の合計額を超えるかたは申告が必要です。また、サラリーマンのかたでも

つぎの要件に該当するかたは、確定申告が必要です。

◎給与の年収が、一千五百万円を超えるかた。

◎給与所得や退職所得以外の所得金額の合計額が二十万円を超えるかた。

◎給与を二カ所以上から受けているかた。

申告に必要なもの

- ◎申告書
- ◎印かん
- ◎平成三年中の所得金額が証明されるもの
- ◎国民年金、国民健康保険や生命

保険、損害保険などの支払った証明書

◎医療費控除を受けるかたは、医療費の領収書

◎寄付金控除を受けるかたは、平成四年一月一日現在における住所地の都道府県共同募金会・日赤支部発行の領収書

◎障害者のかた（扶養者を含む）は、身体障害者手帳または、みどりの手帳

◎学生のかたは、学生証または在学証明書

◎その他、機械化集団などへの支払証明書

申告すると所得税が

還付されるかた

確定申告をする必要のないかたでも、つぎのようなかたは確定申告をすると、源泉徴収された所得税が還付されることがあります。

◎住宅ローンなどを利用してマイホームを取得したり、増改築などをしたかた。

◎多額の医療費を支払ったかた。

所得が給与所得のみのかたで住宅取得等特別控除、医療費控除を受けるかた

還付申告について、広報一月号・税務署からのチラシでお知らせしましたが、なるべく二月十三日

税の申告は正

正しい申告を

所得税、町・県民税は、自分の所得の状況を最もよく知っているみなさんが、税法に従って自分の所得と税額を正しく計算して申告、納税するという「申告納税制度」を採用しています。

申告をしなければならなかったが申告しなかったり、誤った申告をしたりしますと、後で不足の税金を納めるだけでなく、不足額の15%または10%の加算税が課されさらに延滞税も納めなければならないこととなります。

所得税

町・県民税

申告期間

この社会あな

・十四日の還付申告会場で申告を行ってください。

なお、住宅取得等特別控除を受けたサラリーマンのかたは、二年度以降は年末調整で控除が受けられます。

◎年の中で中途で退職し、その後就職しなかったために年末調整を受けなかったかた。(所得税を支払ったことが記載されている源泉徴収票が必要)

還付を受けられるかたは、銀行農協などの預金口座への振り込みが便利です。申告者名義の預金口座番号を持参してください。

申告書は、「所得税の確定申告の手引き」や「申告書の書きかた」を参考にして、できるだけご自分で書いてください。

税のお問い合わせ

町・県民税申告・所得税確定申告 (農業・給与所得者)

相談日程

月日	該当地区	会場
2月17日(月)	小江川・須賀広・野原	役場二階 会議室 36-1521 内線 222
2月18日(火)		
2月19日(水)	小江川・塩・板井	
2月20日(木)		
2月21日(金)	押切・千代	
2月24日(月)		
2月25日(火)	押切・上新田・柴	
2月26日(水)		
2月27日(木)	成沢・三本	
2月28日(金)		
3月2日(月)	樋春・御正新田	
3月3日(火)		
3月4日(水)		
3月5日(木)	町内全域	
受付時間……午前9時より午後4時まで		

◎税務署から申告相談日の通知のあったかたは、指定日時に税務署へ申告してください。

- 町・県民税関係
 - 役場税務課
 - ☎三六一一五二一内線234・254
 - 所得税関係
 - 熊谷税務署 ☎二二一一二九〇五
 - 熊谷税務相談室 ☎二四一七九六一

■にせ税理士にご注意を

確定申告の時期になりますと、税金の申告手続きなどを税理士に依頼されるかたが多くなりますが、その際には正規の税理士かどうか税理士証票などでよく確かめてください。

納税者の依頼による税務代理、税務書類の作成、税務相談は、税理士しかできません。

ところが、確定申告の時期には、税務書類の作成などを税理士に依頼されるかたが多いことに便乗して、税理士資格のない人が申告書の作成などをする場合があります。このような「にせ税理士」は、法律に違反するだけでなく、依頼したかたに迷惑をかける結果になります。

税の標語入選される

平成三年度中学生の税に関する標語が募集され、数多い作品のなかからつぎの作品が優秀作品として選ばれました。

関東信越国税局長賞佳作 江南中二年生 大橋朋恵さん

見つけたよ 税金納めた いい笑顔

熊谷税務署長賞 江南中一年生 原田直樹さん

納税は 夢と希望の 第一歩



春の全国火災予防運動

三月一日から三月七日まで

毎日が火の元警報 発令中

今年も三月一日から七日までの一週間、恒例の春の全国火災予防運動が行われます。

暖房器具をつけているのをうっかり忘れてしまった、ということはありませんか。寒気が緩むのと同じように、火に対する注意が緩み始めるのもこの時期です。しかし、三月は、空気が乾燥しています。

また、春一番などの強風が吹くなど、火災の発生しやすい条件がそろっています。いま一度、家族全員で「火の用心」について話し合ってください。そして、この期間中に消防署で実施される、消火訓練をはじめとする、さまざまな行事に積極的に参加しましょう。煙の恐ろしさをはじめ、火災の際の避難方法や、消火器など各種の防火機器の正しい取り扱い方法を習熟するように、心がけてください。

火災で亡くなった人の

約半数が六十五歳以上

平成二年の一年間に、全国では

五万六千五百五件の火災が発生し、千八百二十八人が亡くなっています。これは、平成元年より八十一人多く、一日当たりに換算すると、約五人が火災で亡くなっていることとなります。

火災のなかで死者が最も多いのは住宅火災です。建物火災での死



者のうち約九割を占め、千百三人が平成二年中に住宅火災で亡くなっています。

死者の年齢層をみると、六十五歳以上の人が約半数近くを占め、死者発生率が若年層に比べて、極めて高い現状にあります。ですから、お年よりの部屋は出口に近い

所にするなどの配慮が必要です。

これだけは守ろう

「火の用心」七つの要点

- ①寝たばこやたばこの投げ捨てをしない
 - ②子どもは、マッチやライターで遊ばせない
 - ③風の強いときは、たき火をしない
 - ④天ぶらを揚げるときは、その場を離れない
 - ⑤家の周りに燃えやすいものを置かない
 - ⑥ふろの空だきをしない
 - ⑦ストーブには、燃えやすいものを近づけない
- あくまで火災を防ぐのは、一人ひとりの「火の用心」の心構えです。全国統一の防火標語、「毎日が火の元警報 発令中」であることをお忘れなく。

●AT車限定免許

AT車に乗る人は

同じタイプの車で教習できる

マニュアル車よりスムーズな運転ができるので、AT（オートマチック）車に乗る人が増えています。現在、AT車は、普通乗用車の新規登録台数の七割を超え、最近では、タクシーなどの営業車にもAT車を見かけるようになりました。ところが、一方では、D（前進）とR（後進）を間違えて急発進してしまい、追突事故や人身事故などを起こすというAT車独特の事故も増えています。

三時間短い教習時限数

は、女性に人気があるようです。また、年齢が高くなるほど、AT車教習課程を取る傾向がみられます。男性は五十代で六割弱、六十代以上で八割の人がこの制度を選んでいきます。女性ですと五十代以上の人の九割が、AT車教習課程を希望しています。

そこで警察庁は「AT車限定免許制度」を制定しました。すでに平成三年十一月一日から、全国で実施しています。

では、この制度を実際どれだけの人が利用しているのでしょうか。

女性と高齢者に人気

警察庁は、制度がスタートした十一月一〜十五日までの間、全国千四百七十六校の指定教習所を対象に、入校状況をまとめました。

これによると、AT車の教習課程を選んだ人は、全体の二六・五％。男性の六・一％に対して、女性は四一・七％が選択しています。操作が複雑でないAT車の限定免許

AT車に乗る人にとっては、実際に運転するのと同じタイプの車で技能教習が受けられるので、運転操作も安心してできます。また、AT車の技能教習には、当然ですが、「クラッチのつなぎ」や「ギアチェンジ」がありません。そのため、AT車の技能教習の最低時限数（二十四時間・一時限は五十分）は、マニュアル車の二十七時間と比べ、三時間短くなっています。もし、どうしてもマニュアル車を運転しなければならなくなったら、運転免許試験場でマニュアル車の実技審査を受けるか、教習所でマニュアル車による限定解除教習を受けるかしてAT車限定が解除されれば、マニュアル車の運転ができるようになります。

家族みんなで

交通災害共済に加入しましょう！

市町村交通災害共済は、交通事故により災害を受けたみなさんに見舞金を支給し、みなさんの生活の安定と福祉の増進に寄与することを目的としています。

町においては、昨年四月から十二月までの間に、二十八人のかたに見舞金合計二百四十二万円が支給されました。(グラフ参照)

現在、町では七千三百六十一名のかたが加入しておりますが、三月三十一日で期間満了となりますので、来年度の申し込みを二月十日より受け付けます。

申し込む場合、一般会員(現在中学三年生のかたを含みます。)および、幼稚園より下の子は会費を添え区長さんをおして申し込んでください。

また、幼稚園、小学校、中学校の児童・生徒については各学校でとりまとめを行いますので、家庭での申し込みと重ならないよう注意してください。

■会費

○一般会員 (中学三年生以上) 九百円

○小人会員 (〇歳～中学二年生) 五百円

■有効期間

平成四年四月一日から平成五年三月三十一日までの一年間(中途加入の場合は、会費納入時から三月三十一日までです。)

●対象となる交通事故
日本国内の道路路上における自動車、単車、自転車または電車などに乗っていて、衝突、接触、転落転覆した事故、または歩行中にこれらの乗物にはねられたり、ひかれた場合。

●加入できるかた
町内在住で、住民基本台帳に登録されているかた(外国人登録も含まれます。)

※三月三十一日までに転出されるかたは加入できません。
◎加入後における見舞金の請求方法については、各家庭に配布されるパンフレットをよくご覧になってください。

なお、請求に必要な申請用紙は役場に用意してあります。
くわしくは、役場総務課交通災害共済係までお問い合わせください。
☎三六一一五二二
(内線二二六)

昨年4月から12月までの間に支払われた各見舞金別のべ人数

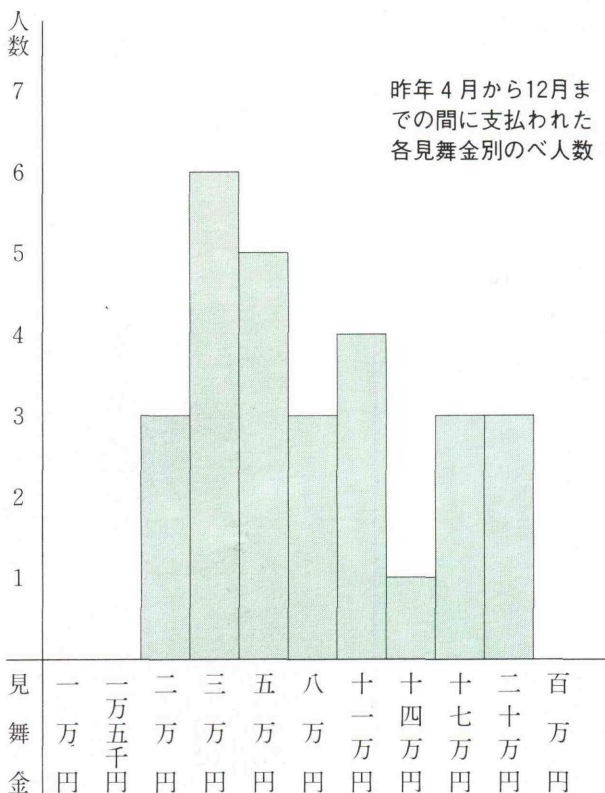

歳時記 梅見

梅見は俳句の季語では冬でしょうが、それとも春でしょうか。歳時記を見ると、梅見は春です。ところが、冬の部にも梅がありまいた。探梅、探梅行、尋梅などとあります。探梅とは、山を歩いて早咲きの梅をいち早く見つけることで、用意された梅を見る梅見や観梅とは違うのです。何とも風流な話ですね。

ところで、梅を見るのは梅見、単に花見というと桜を見ることです。でも昔、花といえば梅のことだった時代があるようです。

日本に現存する最古の歌集『万葉集』(七五九年までの四百年余りの約四千五百首などを収録)には、梅の歌は百余首、桜は四十余首でした。これが『古今和歌集』(九〇五年に勅撰)では、桜百余首に対して梅二十首弱と人気が逆転しました。

いまは観梅、花見とも人気がありますが、グループや団体には、桜の花は見ごろが短いので、梅見がもてはやされています。

最近、家に自然を取り入れようというので、若い人が盆栽に興味をもちはじめ、盆梅のファンも増えていくとか。また、元気なお年よりが多くなり、梅林で吟行する姿をよく見かけるようになりました。

水道の故障・修理は 当番の指定工事店へ

お問合せ・ご相談は……

水道に関する事なら、どんなことでもお気軽にお問い合わせ、ご相談ください。

役場水道課 ☎三六一一五二二
内線二三三、二五三

2月の当番	工事店名	電話番号
1・6・11・16・21・26	(有)加藤ポンプ店	36-0310
2・7・12・17・22・27	(株)光栄建設	36-1052
3・8・13・18・23・28	(株)コバヤシ	36-1206
4・9・14・19・24・29	(有)笠原設備工業所	36-3662
5・10・15・20・25	(有)松本設備	36-5177



—成人式でタイムカプセルを開封—

成人式の日思い出の品の入ったタイムカプセルを開けようと南小学校を昭和59年3月に巣立った6年1組の卒業生たちはこの日、卒業時に約束したタイムカプセルを開封しました。

このカプセルは当時、校舎の改築などで校庭に埋められなかったため、クラスの代表者が家で保管していたもので、思い出の品を見ては大喜び。当時の担任の松崎先生も駆けつけ、笑い声や歓声があり8年前をなつかしんでいました。

—福祉標語入選表彰式—

12月21日、江南町三校PTA連絡協議会（南・北小学校・中学校）で福祉推進標語の入選作品表彰式が町民体育館で行われました。

これは、三校が福祉教育に重点をおき活動していることから標語を募集し、町のみなさんが福祉活動を推進し、心豊かな明るい町にしようというもので作品の中から、北小5年生の広沢麻衣子さんの作品“ふれあいの心が生み出す豊かな福祉”を每户配布することになりました。



—消防団出初め式—

江南町消防団の出初め式が1月5日に町役場庁舎前で行われました。式終了後には、三分団による一斉放水や町内の火災予防広報も行いました。

2月・3月は、火災の発生しやすい時期です。火の元にはくれぐれもご注意ください。





—高齢者の健康づくり訪問活動—

1月20日、上押切参宮記念会館において老人クラブ加入者38名を対象に高齢者健康づくり訪問活動が行われました。

これは、高齢者の健康づくりを積極的に支援するため、各字の老人クラブを対象に保健婦、歯科衛生士や保健課職員が各字を訪問し、健康相談をはじめ適度な運動や食生活を指導し、健康づくりの手助けをするものです。

写真は五健体操（歌にあわせての体操）で楽しく過ごすようすです。

—大里郡議員研修行われる—

1月21日、勤労福祉センターでテレビでおなじみのNHK解説委員として活躍されている岡村和夫氏を迎えて大里郡町村議会議員研修会が行われました。

当日は、「国際情勢と日本の選択」という演題で、めまぐるしい国際情勢などをテレビ口調そのまま話していただき、出席されたみなさんは、熱心にテレビでは聞くことのできない講演に耳を傾けていました。



—ジョギング大会—

1月2日、第9回町民ジョギング大会が町給食センター前で行なわれ155名のみなさんが参加しました。

この日は、とても暖かくジョギング日和となり、こどもからお年よりまで、おもしろい走り、新春の走り初めを楽しみました。



お年よりは調理の工夫で

多様な食生活を!

一日三十品目を

目標に

バランスのとれた栄養素を摂取するには、できるだけ多くの食品からとるのが良いとされています。一般的には、一日三十品目が目標となっています。しかし、厚生省で毎年実施されている国民栄養調査により、国民が一日に摂っている食品の数は、平均して二十二品目ということです。まだまだ、摂取する食品の数をふやさなければなりません。

お年よりは

調理の工夫を

一般に年をとって来ますと、どうしても食事がかたよりがちになります。肉や油っこいものが嫌いになり、さっぱりした和風の食事を好む人が増えてきます。また、味覚が衰えてきますので逆に濃い味を好む人もいます。したがって

調理の工夫をこらさないと、とかくかたよった食事になってしまいます。

お年よりが食べやすいように、しかもお年よりが好むように上手に調理し、見た目にも食欲のそそるような食事を食卓にのせるようにいたしましょう。

お年よりは水分の摂取も大切!

なお、お年よりの場合には水分の摂取にも気をつける必要があります。一般に、成人では一日に一リットルの水を飲み、食物に含まれている一・一五リットルの水と、体内で栄養素が分解されて生ずる〇・三五リットルの水計二・五リットルを尿や汗などにして排出しています。しかしお年よりは、しばしばトイレに行くのを嫌がってできるだけ水を飲まないようにしたり、食べる量が減るので食物に含まれている水分量が減り脱水状態に陥ることもあります。食べ物と同時に水分も適量を摂取

するように注意しましょう。



お年よりの献立 ひとことアドバイス

子どもとお年よりが同居する家庭では、カレーやスパゲティなどが、食事は、お年よりにとって最大の楽しみ。ときには、野菜の煮つけや焼き魚を食卓にのせてください。

スポーツ

バドミントン大会

十二月十五日、町民体育館において第九回江南町バドミントン大会が行われました。参加者は、百二名で町外からも多くの参加があり、好ゲームが繰り広げられました。

結果は、つぎのとおりです。

▽一般男子ダブルスの部

優勝 萩原 猛・米田光利
(東松山市)

準優勝 高橋良典・小菅 尚
(江南町・行田市)

三位 矢島中行・上田 悟
(東松山市)

▽一般女子ダブルスの部

優勝 篠田洋子・長尾由紀子
(江南町)

準優勝 内木弘子・永野晴美
(深谷市)

三位 上野佐恵子・滝沢公子
(深谷市)

▽初心者女子ダブルスの部

優勝 黒田容子・桜井佳子
(熊谷市)

コーナー

準優勝 関口ヒサ子・浅香かつ子
(江南町・熊谷市)

三位 大島孝子・谷島えり
(江南町)



綱引き大会

第二回大里地区綱引き大会が十二月八日、寄居町総合体育館で行われました。男女合わせて三十六チームが出場し、江南町代表の四チームも健闘しました。特に女子の部では須賀広、千代両チームが決勝トーナメントへ勝ち進む活躍でした。

結果は、つぎのとおりです。

ふるさと再発見

地名は語る

「庚申塚」

第20話

二月は一年でもっとも寒い日が続く、春の待ち遠しい月ですね。

テレビやラジオなど娯楽の無かった頃、気心の知れた村人達は集い合って、杯を重ねて寒さを払ったようです。けれど、いつの時代でもあまり頻繁だと何処からか横やりの入るものです。そこで誰もが納得する名目を考えて会を催すことに知恵を絞ったようです。

江戸時代の民間信仰には、正月の行事から始って、師走大晦日まで多数の行事が行われ、現在もそのままのかたちで、あるいはかたちを少しづつ変えながらも継続しているものがあります。先月号で紹介したように道祖神・馬頭観音と同様に、多数造られた石造物に庚申塔があります。庚申の信仰は奈良時代に中国から日本へ入り、江戸時代に広く民間に普及しました。

庚申塚はコウシン塚又はカノエ塚とも読みます。野原地区の小字地名にみえますが、塩・小江川・千代・成沢地区などには庚申塔を乗せた土盛の塚が残っていました。これは小字地名より詳しく通称で呼んでいたようです。野原の庚申塚地名の場所にもかつて石造物を

祀った塚があったのではないでしょうが。

地名の由来となっている「庚申」とはどんな意味を持ち、数多く造られた石造物や塚はどんな目的を持っていたのでしょうか。庚申は、干支の十干、十二支の組み合わせの一つで庚（かのえ）と申（さる）です。六十回に一回、巡ってくる日や年をいいます。中国渡来の道教に元づく暦法で明治時代まで一般に使用され、現在でも日常生活

習慣に大きな影響を及ぼしている考え方です。庚申信仰は道教にある三尸説と結びついています。三尸は人間の体に住み、庚申の夜に人間が寝ている間に体を抜け出し、天に上り天帝にその人の行いの善悪を告げます。天帝はその報告により人の寿命を縮めるので、これを防ぐため当日は寝ずにいると三尸は天に上れず天帝に人の罪科を報告できないというものです。

奈良時代の末に庚申信仰が渡って来た当時は、慎み深く教えを守っていたのですが、時代が降るにつれ、



野原、宮脇所在の庚申塚

大衆化し、多分に娯楽的色彩が加ったようです。村中の仲間が集り眠らないためには、順番に物語や芸をしたり、酒食を用意するなどして過ごしました。この集りは「講」と呼ばれ幕府の農民支配からも許されていたようです。二月は農閑期に当り、春に始める農作業の相談も加えて、村人が集うことが度々だったのでしょう。町内に残る庚申塔（青面金剛・庚申など）も、天に上れなかった三尸の供養と己のしよく罪の目的で造られ、十一月・二月に多く建立されています。たいいてい、数名から十数名、あるいは「講中」、「村中」の名が碑文にしるされています。

婦人バレーボール大会

十二月一日、秋季字別婦人バレーボール大会が町民体育館で行われました。各字より十二チームが参加して行われ、御正坂上チームと小江川チームが優勝しました。出場チームと結果（決勝）は、つぎのとおりです。

● 出場チーム

- 上押切、御正坂上、須賀広、御正坂下、成沢、上新田、小江川、下押切、樋春北、千代、野原、板井

▽Aブロック決勝

御正坂上 二一〇 上新田

▽Bブロック決勝

小江川 二一〇 板井

- ▽一般男子の部
 - 予選リーグ
 - 須賀広綱引同好会 一勝一敗
 - 小江川 〇勝二敗
 - (両チームとも決勝進出ならず)
- ▽一般女子の部
 - 予選リーグ
 - 須賀広綱引同好会 二勝〇敗
 - 千代クラブ 二勝〇敗
 - 決勝トーナメント
 - 須賀広綱引同好会 三位
 - 千代クラブ 五位



今月のスポーツ

二日 町民スキー教室

(武尊オリンピア)

二十四日、柔道教室
(江南中柔道場)

そ の 他

国民年金には保険料の免除制度があります

国民年金の第1号被保険者は、収入にかかわらず、一律月9,000円の保険料を納めなければなりません。しかし、経済的な理由などによりどうしても保険料を納められない場合もあります。そのようなときに、国民年金には「保険料の免除制度」があります。

①法定免除……法律で定められた要件に該当すれば受けられる

- 生活保護法による生活扶助を受けている人
- 障害基礎年金や障害厚生(共済)年金(3級は除く)を受けている人

②申請免除……本人が申請して、認められることにより受けられる

- 所得の少ない人や、病气やケガなどで経済的に困っている人
 - 火災や風水害などを受けて、一時的に納められない人
 - その他、納めることが困難な人
- 上記に該当するときは、未納のままにしないで届出してください。

なお、免除を受けた期間については、将来老齢基礎年金の年金額を計算するとき、3分の1の額として計算されます。

くわしくは、役場国民年金係内線224におたずねください。

恩給欠格者の皆様へ

— 請求はお済みですか —

平和祈念事業特別基金(総理府所管の認可法人)では、いわゆる恩給欠格者の人で、外地等に勤務した経験を有し、加算年を含めた在職年が3年以上で、請求時において日本国籍を有する人には内閣総理大臣名の書状を、さらに70歳以上の人には高齢者の順に併せて銀杯を贈呈しております。

(注)つぎの人は、この事業の対象になりません。

- 年金たる恩給または旧軍人軍属としての在職に関連する年金たる給付を受ける権利を有する人。
- 恩給欠格者のご遺族および戦後、ソ連またはモンゴルの地域に強制抑留されたことのある人。
- 戦傷病者戦没者遺族等援護法上の

軍属(雇員、傭人、工員等)および準軍属の人。

〔請求書類の送付先・

お問い合わせ先〕

〒112 東京都文京区大塚5-3-13
平和祈念事業特別基金 業務第1課
☎03-3945-4704

なお、請求書類は町役場住民課にも置いてあります。

大里広域市町村圏組合の事務所を移転

大里広域市町村圏組合の事務所は、現在熊谷市役所(7階)に置き、16ミリ映画フィルムなどの貸出業務などをいたしておりますが、本年4月1日から住所移転することになりましたのでお知らせします。

移転先 熊谷市大字大麻生200番地2(大里広域クリーンセンター所在地)

☎32-7364

▼ 案内図

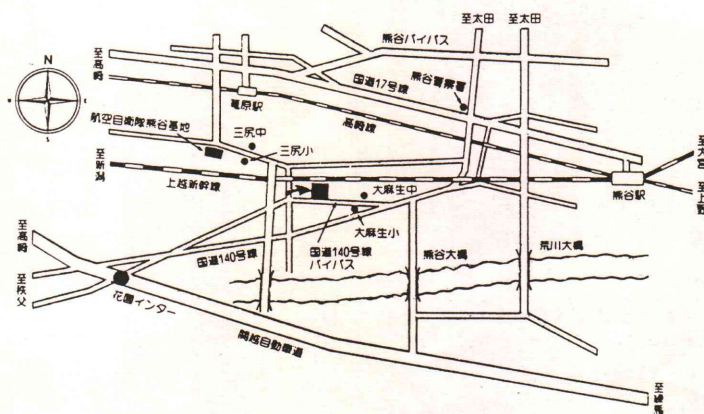

こうなん

俳句会 31

床ぬくし時計止めたき寒の朝

岡部 正次

酒造蔵に熱気みなぎり寒仕込み

小島 孫一

寒鴉碍子つかみて叫びをり

宅森 清次

寒餅を吾が娘に送る親心

瀬山 芳久

振りかぶる竹刀の気魄寒稽古

佐藤慎治郎

寒行や御詠歌の声堂に満ち

吉沢 猪祐

寒桜生命の限り咲きにけり

関口文三郎

生みたての掌にあるぬくみ寒卵

井上 道子

一口が身にしみ通る寒の水

笠原 ひさ

寒の墨かすれし筆の重さかな

松本 とよ

寒風に託鉢の音遠ざかる

新井トモ子

大寒に身を引きしめて向かいけり

新井 加津

喉に染む水のうまさよ寒稽古

中島 文恵

寒紅梅主なき家に香を放つ

長谷川津千代

禅寺のふるまい粥や寒牡丹

佐藤 花枝

野地蔵の茶碗に光る初氷

古谷 まつ

黒帯を指す子今朝も寒稽古

笠原 久枝

寒牡丹菰をかぶりて咲きにけり

小泉 美津

降り立ちし無人の駅や寒椿

市川マツエ

荒行の滝に打たれて寒に入る

関口 米子

病む友の室にはほのな寒の菊

富岡 牧子

世の風に耐へつつまじ寒椿

橋本 和子

柄杓より六腑清めし寒の水

新沢 直江

寒星や逢へば言へなくなる別れ

沢田乃美子

しみじみと母校に咲きし寒椿

小鹿原その子

寒道を蹴り駅伝の襪揺れ

新井 政男



ぼ し ゆ う

緑の推進員を募集

対象 自然保護に関心を持つ、20歳以上の県民（一般職の公務員を除く）

任期 平成4年4月から平成5年3月まで

定員 150人

内容 緑の保全や自然保護に関する、原則として自由な活動。その他、ポスターの掲示、研修会への参加など。

応募方法 町役場、各地方県民センター、各環境管理事務所に備え付けの応募用紙に必要事項を記入して、県庁自然保護課へ

締切 2月29日(土) (消印有効)

問合せ 県庁自然保護課
☎048-824-2111内線2423

青少年相談員募集

町では、友情精神をもって青少年に接し、健やかな成長を助ける青少年相談員を募集しています。

活動としては、小学生キャンプやバススキーなどがあり、活動を通して子供たちと触れ合い、楽しい思い出を作っていくことを目的としています。あくまでもボランティアですので、時間の都合がつく時に活動に参加していただければ結構です。

その他の活動としては、クリスマス

スパーツやスキーツアーなど楽しいイベントがたくさんあります。

資格 満18歳から満30歳まで

募集人員 約10名

申込方法 役場住民課へお電話ください。

☎ 36-1521内線224

申込期間 2月1日～2月20日まで

も よ お し

農林学級(2・3月)

開催日	内 容	時 間
2/6日(日)	すのこづくり	午前10時
20日(木)	手打ちそばづくり	午前10時
23日(日)	かぶの収穫	午後1時30分
2/21日(日)	木工ブックエンド	午前10時
1日(日)	かぶの収穫	午後1時30分
5日(木)	にんじん料理	午前10時
8日(日)	にんじんの収穫	午前10時

費用 無 料

対象 一般県民

問合せ 農林公園管理事務所
☎83-2301

花き園芸(2月)

開催部	内 容	費 用
14日(金)	フルーツポマングを楽しむ	1,200円
17日(月)	セントポーリアを楽しむ	無 料
21日(金)	サギソウの植付け	1,000円

※時間は、午後1時30分

対象 一般県民

受付 毎月1日の午前8時30分から行います。

問合せ 大里郡川本町本田5768-1
農林公園内・植物振興センター ☎83-2841

こどもの家庭看護教室

熊谷保健所では、0～6ヵ月の子どもさんをお持ちのお母さんを対象に、こどもの家庭看護教室を開催します。

日時 平成4年2月28日(金)
午後1時～3時30分

場所 熊谷保健所 多目的室

講師 ●さいとう小児科医院院長斉藤および 洪太先生…こどもによくある病気・けが・事故・上手なお医者さんのかかり方。

内容 ●深谷赤十字病院看護婦…病気・けが・事故予防のための日常生活の心がけ。病気・けが・事故の時の家庭看護と救急処置

●保健婦…知っておきたい母子保健事業。

費用 無料 ただし、当日実技に使用しますので履きふるしたストッキングをご持参ください。

保育 こどもさん同伴でご参加ください。

定員 30名

申込 熊谷保健所 保健婦課

問合せ ☎23-2811

氏名	年齢	敬称略
田中 ます	87歳	千代
飯塚 ハナ	84歳	小江
福島 はる	79歳	樋春
新井 長寿	76歳	押切
安齊 清治	77歳	押切
長谷川 長	82歳	三本
福田 一治	82歳	成沢
大胡 照子	60歳	成沢

十二月 中届出

おくやみ申しあげます

氏名	年齢	敬称略
真下 光翔	二男	(歩)
柴崎 太	二男	(貞夫)
板井 瑞稀	長女	(一也)
小江川 彩加	長女	(茂)
御正新田 紗依	長女	(英之)
福島 梓	二女	(教)
押切 隆寛	二男	(司俊)
成沢 隆寛	()	(敬称略)

お誕生おめでとう



町民のうごき



平成3年 救急出動状況

1月1日 現在

人口	11,942	+9
男	5,893	+6
女	6,049	+3
世帯	3,342	+3

救急出動状況	12月	累計
交通	4件	65件
一般負傷	2件	23件
急病	8件	104件
その他	2件	23件
合計	16件	215件

なくしたいね

交通事故

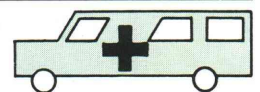



駒井 雅之ちゃん
 まさ ゆき
 平成3年4月24日生
 駒井晴夫・明美さんの
 二男(9ヵ月) 小江川
 「二番目って、何をす
 のも早くたくましいですね!
 お兄ちゃんと同じように、
 元気に育ってほしいと思
 います……」とお母さん

杉田 江美ちゃん
 え み
 平成3年2月22日生
 杉田 保男・早苗さんの
 長女(11ヵ月) 押切
 「お散歩と甘い菓子や絵
 本が大好きな、おませな江
 美です。健康で明るい子に
 育ってほしいですね……」
 とお母さん。

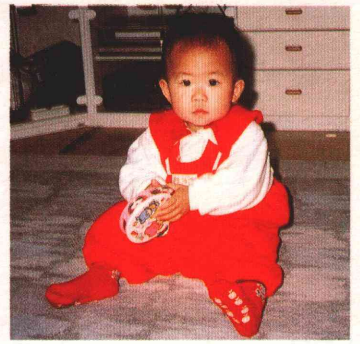

山田 ちひろちゃん
 平成3年6月24日生
 山田貴史・佐智子さんの
 二女(7ヵ月) 板井
 「ぶたまんじゅうとあだ
 名を付けられるほどのおで
 ぶちゃんです!!おもしろ
 のある、やさしい女の子に
 育ってほしいです。……」

井上 美咲ちゃん
 み さき
 平成3年2月26日生
 井上 剛・浩美さんの
 長女(11ヵ月) 小江川
 「名前を呼ぶと、すぐに
 振り向き、笑顔で応えてく
 れます。
 健康で明るく育ってほし
 い……」とお母さん。



▼材料
 白菜……………一 株
 キムチの素……………三〇〇g
 長ネギ(白身)……………二本
 にんじん……………一本
 昆布……………一〇cm程度一枚
 ニラ……………半束
 ニンニク……………二片
 小女子(こうなご)……………五〇g



大場 公子さん (三本)

キムチ

我が家の生産物を
使った自慢料理

くらしのアイディア

◆それを新しく漬け込み、約一週
 間ほどで美味しいキムチが出来あ
 がります。
 温かいごはんに最適です。
 ▼紹介したい理由
 毎年冬になると作り、お客様に
 大好評なので、みなさまもおため
 しく下さい。

▼作り方
 梅酒……………一〇〇cc
 ◆白菜を普通に塩漬けしておく。
 ◆約一週間ほど塩漬けた白菜を
 出し、水を切っておく。
 ◆長ネギ(白身)、にんじん、昆布、
 ニラ(約3cmの千切り)、ニンニク
 (みじん切り)、小女子(こうなご)、
 梅酒にキムチの素を混ぜ合わせる。
 ◆水を切っておいた白菜の葉と葉
 の間に、混ぜ合わせた材量を適当
 に入れる。



議会広報に劣らぬように頑張ろ
 うと。と思っても無理かな……。
 これからでもおそくないから、知
 恵を授けてもらいに町内の文殊寺
 それとも神社仏閣全部まわろうか
 (と困ったときの神・仏だのみ)
 などと思いつながら、この編集後記
 を書いています。

「広報よんでますよ」と、おつ
 しゃってくださる人に出会った時
 は深く感謝し、またこの一言でな
 お一層勇気づけられる単純なわた
 しです。
 「議会の一般質問こまかく出て
 いましたね」と言われたことが:
 ……シヨック。議会で出している議
 会広報と間違えられているんです
 よね。

編集後記

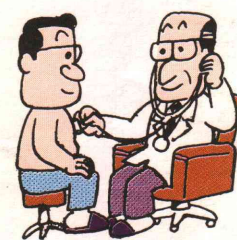

成人病予防週間
 (2月1~7日)