



広報

こうなん

91

7

No.221



—— 安全に渡れるかな！ ——

5月28日、幼稚園でお父さん、お母さんも参加して交通安全教室が行われました。皆さんが安全な渡り方をおぼえてくれるようにと、おまわりさんや巡視員さん、町交通指導員さんに指導していただいて、ごらんのようにみんな上手に渡れるようになりました。



きじまるくん

今月の特集・青少年のすこやかな成長を願って

編集発行 平成3年7月1日 江南町役場 (☎0485-36-1521)

発行人 江南町長 柴田 忠雄

江南町青少年健全 育成協議会

～青少年のすこやかな
成長を願って～

今までの生徒指導対策委員会が発展解消され、江南町青少年健全育成協議会が発足して、二年目を迎えました。
去る五月二十四日、平成三年度第一回会議で、細則の一部変更及び役職の変更などで、新しい協議会員十九名が委嘱されました。それにともない地区代表及び理事の一部も変更となり、理事会で、会長・副会長も新しく互選され、つきのかたが全体会で承認されました。

江南町青少年健全育成協議会組織・連絡網 (敬称略)

(順不同) ○印 地区代表者 □印 理事 ⑤ 学識経験者

班	地域	No.	氏名	住所	電話	備考
1	成沢上	1	橋本 寛助	成沢1093	3602	民生・児童委員
		2	富田 昭一	押切2458-3	2635	同上
		3	井出 クニ	押切2566-3	2406	同上
		4	船橋 廣之	押切2527-9	3804	教育委員
		⑤	曾田 シン	押切2460-6	0559	青少年育成推進委員
		6	宮本 和子	押切2488-13	5036	熊谷商工PTA代表
		7	持田三子代	押切2647-17	2148	幼稚園PTA会長
		8	大高千鶴子	押切2450	5943	江中PTA補導副部長
2	成沢下	⑨	馬場正一郎	成沢490-2	3505	民生・児童委員
		⑩	小林 敬裕	成沢500	4891	御正駐在官
		11	福田とし子	成沢320	2515	江中PTA補導部長
3	三本	⑫	長谷川高雄	三本1891	2180	民生・児童委員
		⑬	小柴 文代	三本1927-2	1168	教育委員
		14	伴 とも子	三本 93	4992	江中PTA補導副部長
		15	泉 昂之	三本1458	5419	熊谷工高PTA代表
4	上新田	⑯	柴田 定江	上新田150	0146	民生・児童委員
5	上押切	⑰	新井 久平	三本1997-3	2451	同上
		18	御正山英子	押切686	1991	青少年育成推進委員
		19	笠原 金久	押切802	0272	保護司
		20	松本 芳治	押切734	1363	⑤商工会代表
		21	新井 コウ	押切696	2426	⑤婦人会長
6	下押切	⑳	大島 漣	押切370	2373	民生・児童委員
		㉑	持田 包雄	押切145-1	1574	教育委員
7	樋春南	㉒	滝田 孝夫	樋春312	3930	民生・児童委員
		㉓	高田 清	樋春326	1884	⑤社会教育委員長
		26	若林 正喜	樋春322	4485	少年指導員
8	樋春北	㉔	小島 貴一	樋春996	4497	民生・児童委員
		㉕	笠原 尚子	樋春1015	0326	青少年育成推進委員
		29	小島 一男	樋春997	0909	熊谷農高PTA代表
		30	小島 芳房	樋春1004	2178	⑤区長会代表
		31	吉岡 和子	樋春1199-1	3782	青少年相談員
9	御正新田上	㉖	水野 龍夫	御正新田1952-5	1174	民生・児童委員
		33	高田 和	御正新田1133-1	0012	同上
		34	折川 高一	御正新田1067-2	2655	⑤町議会代表
		35	宮沢千恵子	御正新田1255-15	6021	北小PTA補導副部長
		㉗	栢沢 りう	御正新田1114-1	3919	保護司
		御田	㉘	船橋 よし	御正新田570	1819
10	正新下	㉙	森田 富子	御正新田342	0857	北小PTA副会長
		39	舟橋 時子	御正新田193	2363	北小PTA補導部長

班	地域	No.	氏名	住所	電話	備考		
11	須賀広	40	森田 節子	須賀広240	0992	民生・児童委員		
		41	高橋 常雄	須賀広497	0477	⑤商工会代表		
		④②	松本 久明	小江川2203-1	0200	⑤公民館長		
		④③	吉田 清	須賀広251	1858	⑤区長代表		
		44	森田 幸雄	須賀広240	0992	教育委員		
		④⑤	岡田 俊英	小江川2180	1628	江中PTA副会長		
		12	野原	④⑥	水野 光好	野原838-2	2365	民生・児童委員
				④⑦	岡田 英浩	野原428-5	0052	青少年相談員
13	小江川東	④⑧	井上 和子	小江川727	3644	民生・児童委員		
		49	野口 博司	小江川359-1	1002	南小PTA副会長		
		50	今井知江子	小江川840	1889	南小補導部長		
		51	中村てる子	小江川995-2	2076	川本高PTA代表		
14	小江川西	⑤②	野本 善司	小江川1574	1582	民生・児童委員		
		53	井上 和男	小江川2213-3	1014	同上		
		54	寺山 初江	小江川2104-2	1349	青少年育成推進委員		
		⑤⑤	宮 敬	小江川1865-1	5336	小原駐在官		
		⑤⑥	田中 勝治	小江川2071-1	2086	少年指導員		
		15	塩	⑤⑦	中島 武平	塩 432	2307	保護司
58	中島 文恵			塩 432	2307	民生・児童委員		
16	板井	⑤⑨	飯島 啓作	板井878-1	1369	同上		
		60	寺山 孝作	板井489	3391	⑤町議会代表		
		61	宇治川一好	板井591	0328	民生・児童委員		
17	柴	⑥②	柴 サツエ	柴 150	0930	同上		
		63	木村富美枝	柴 152	2075	南小PTA補導副部長		
18	千代	⑥④	上杉 正	千代600	1900	民生・児童委員		
19	シテイ	⑥⑤	村上 春蔵	押切2653-144	4174	同上		
20	幼稚園・小学校	⑥⑥	佐久間義雄	江南幼稚園	3373	幼稚園長		
		67	古沢多美子	同上	3373	生徒指導主任		
		⑥⑧	長島 仁	江南南小学校	1305	校長		
		69	松本 暢佑	同上	1305	生徒指導主任		
		⑦⑦	村山 正雄	江南北小学校	1389	校長		
		⑦①	宇治川彰一	同上	1389	生徒指導主任		
		⑦②	服部 喜昭	江南中学校	1335	校長		
事務局		73	藤野 香	同上	1335	生徒指導主任		
		74	岡部 進	教育委員会	5468	教育長		
		75	吉田 久雄	同上	同上	教育次長		
76	木村 巳美	同上	同上	学校教育指導員				

平成3年度 青少年健全育成協議会事業計画

回	事業内容	期日	会場	対象	備考
1	○会則の改正案 ○平成3年度健全育成協議会組織づくり ○年間事業計画の検討・承認 ○非行防止パンフについて ○映画を通しての研修	5/24(金)	町民体育館 第1会議室	全 会 員	第1回全体会
2	○社明運動講演会関係依頼事項の検討 ○非行防止パンフの検討	6/13(木)	同 上	理 事	第1回理事会
3	○検討結果に基づき非行防止パンフの原案作り	6/25(火)	同 上	理 事	第2回理事会
4	○社明運動講演会	7/6(土)	北小学校 体育館	全 会 員 北小PTA	主催 町・保護司会
5	○夏休み中の生徒指導対策 ○補導巡視計画	7/12(金)	町民体育館 会 議 室	全 会 員	第2回全体会
6	○非行防止パンフの配布	7/15(月)		各校・町内	区 長 経 由
7	○夏休み中の町内巡視補導	8/9(金) 8/16(金)	北小学校区 南小学校区	理事・各地 区代表	
8	○夏休み中の生徒指導の反省 ○町内巡視状況報告 ○夏季休業中における青少年の問題行動の実態について研修	9/13(金)	町民体育館 第1会議室	全 会 員	第3回全体会 講師 (未 定)
9	○教育講演会準備会	10/15(火)	同 上	理 事	第3回理事会
10	○教育講演会	未 定	中学体育館	全 会 員・中PTA	
11	○冬休み中の生徒指導対策 ○幼・小・中の対策について	12/19(木)	町民体育館 第1会議室	全 会 員	第4回全体会
12	○最終全体会の議案の検討 ○文殊寺縁日における補導について	2/20(木)	同 上	理 事	第4回理事会
13	○春休み中の生徒指導 ○平成3年度事業の反省 ○青少年健全育成協議会会則の見直し ○平成4年度事業計画案の検討	3/27(金)	同 上	全 会 員	第5回全体会

※上記以外に各地域、各校の事態・動向によっては、臨時に事業を加える。

○会 長 小柴 文代
○副会長 村山 正雄

田中 勝治
森田 富子

(敬称略)

地域ぐるみで青少年の健全な成長・発達をはかるため、本年度も努力をしまいたいと思います。町民みなさまの力強いご支援、ご協力をお願いいたします。
なお、平成3年度事業計画は、つぎのとおりです。

夏休みを控えて

有意義な過ごし方を 親子で考えよう

7月は青少年を非行から守る全国強調月間

夏休みは、子どもたちにとって得難い経験のできる貴重な時間といえるでしょう。しかしその半面、気をつけたいのがこの時期の過ごし方です。規則正しい学校生活から解放された子供たちは気が緩みがち。非行への脇道にそれやすいからです。
七月は「青少年を非行から守る全国強調月間」です。子供たちが夏休みを有意義に過ごし、一段とたくましくなって二学期を迎え

家族で守る

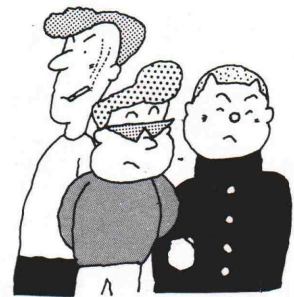

られるよう、非行を寄せつけない夏休みの過ごし方を親子で考えてみたいものです。

生活のリズム

暑さの厳しい夏は、生活のリズムが「夜型」になりがちです。一度生活のリズムが狂ってしまうと、なかなか元には戻りにくいもの。二学期が始まっても、夜ふかしや遊びぐせが抜けない、ということにもなりかねません。
自由な時間をのんびり過ごすのも夏休みならではの楽しみですが、少なくとも生活のリズムだけは崩さないよう、家族全員が規則正しい生活を心がけてください。

家族の一員

としての役割を

欲しい物は何でも手に入る恵まれた社会環境の中で、わがままに育てられた子どもたち。彼らに一番欠けているものは、

自立心と忍耐力といえるでしょう。夏休みを契機に、親は子どもへの甘やかしや無関心を排除し、自分の身の回りのことに責任を持たせたり、家事労働を分担させるようにしたいものです。子どもは、家族の一員としての役割を与えられることによって、自覚と責任を持つようになっていきます。

夏休みならではの計画を

最後までやり抜こう

無計画な姿勢で夏休みを迎えると、その日その日をただ何となく過ごすだけの毎日になってしまいます。

不得手な科目を集中的に勉強したり、本をできるだけたくさん読む、といった生活プランを立て、最後までやり抜くことが大事です。親は子供の自主性や意見をできるだけ尊重しながら、応援してあげてください。また、夏休みは、レジャーや家族旅行など、親子のふれあう機会が多いものです。夏休みならではのふれあいや対話を通して、望ましい親子関係を育てたいものです。
親子の間に信頼関係があれば、「親を困らせたくない」といった気持ちで子どもが芽生え、それが非行化のブレーキをかける抑止力になるのです。

楽しい思い出づくりは交通安全から

夏休みの解放感が事故をよぶ



いよいよ子どもたちにとって待ちに待った夏休み。海に山に子どもたちの歓声があふれる季節です。

しかし、夏休みに入ると毎年、子どもたちの交通事故が増えています。長い休みの解放感から気がゆるみ、ふだん身につけていた交通安全のルールを忘れがちになるからです。

そこで、ぜひお子さんと交通安全についてもついで、じっくりと話し合いの機会をもちましょう。

子どもの行動特性

大人の理解できない動きをする

- 子どもは、大人の考えつかないような行動をとることがあります。子ども、とくに幼児の行動特性を挙げてみましょう。
- ひとつのものに関心が向くと周囲のものが目に入らなくなる。
- 手を挙げれば、クルマは止まっ
- てくれるものと思っ
- 「危ないよ」というような抽象的な言葉だけでは、ほんとうの危険がわからない。
- いつも通る道路では交通ルールを守れても、初めて通る道路では守れない。

● 物かげで遊ぶのが好き。

こうした特性を心にとめて、自分の子どもの個性や心身の発達に応じて、お母さんが具体的に手本を示して指導することが何より大切です。

具体的な

指導ポイント

そこでぜひ指導していただきたいポイントを簡単にまとめてみましょう。

- ★道路を横断するときは――
- 横断歩道では、必ずいったん止まって左右を確認することの大切さを教えましょう。
- 信号が青でも、横断歩道上は左折車が通ることを教えましょう。

★自転車の安全な乗りかたは――

- 道路の左端を正しく走らることを徹底させましょう。
- 自転車の通行できる歩道では歩行者の妨げにならないようにゆっくりと走ることを実行させてください。

★遊ぶ場所の安全チェックを――

遊び場の安全性を事前にお母さんが自分の目で確かめてみることは大切です。

とくに遊びに夢中になって道路へ飛びだし、クルマにはねられる事故が増えています。日ごろから注意しておくことが肝要です。

そして、遊び場までの往復道路は子どもと一緒に歩き、横断の仕方や危険な場所を具体的に教えましょう。

車に乗ったら

シートベルトの着用を忘れずに!!

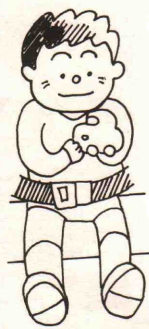

たり、海・山に行く機会も多くなりますが、子どもを交通事故から守るためには、シートベルトの着用も心がけたいものです。

夏は暑さのために子どもたちもくたくたに疲れているときがあります。そのため注意力が散漫となり、思いがけない事故につながる可能性があります。

また、夏休みはクルマで帰省し

子どもには、後部座席で二点式ベルトを着用させるか、子ども用保護装置などを用いるようにしましょう。楽しい夏休みの思い出をたくさん残すために、ぜひ交通安全についてお考えください。

海外視察研修レポート

第二日目 サンフランシスコ

笠原 守雄さん
長尾 照征さん

米国視察の二日目に訪問した場所は、世界的に有名なカリフォルニアワインの里として知られているナパ・バレーである。

米国におけるワインの歴史は、一八四八年カリフォルニアがスペイン領から、アメリカ合衆国に加わった年に金鉱が発見され、ゴールド・ラッシュを生んだ。しかし、金を獲得できなかった者達は、ワイン製造に従事しワイン産業が繁栄することになった。また、一八〇〇年代後半にはヨーロッパ、アジア、オセアニアまで輸出されるようになり、そこでカリフォルニアワインの質の高さが認められるようになった。勿論その間に幾多となく品種改良等が行われたとの事であり、例えばヨーロッパ産のブドウは虫に弱いため米国に合うようなつぎ木もされ、現在ではヨーロッパへ逆に輸出されることもあるという。

な気候の中で多種のワイン用のブドウを造りだすと言われている。ワイン産業の中心的企業である、クリスチャン・ブラザーズ、ベリッガー、チャールズ・クラグ（今回の午後には訪問）など大小のワイナリーは、ナパ・バレーの中心地であるセントヘレナ（地名）の北部に集中し、その数は一三〇軒とも言われている。これらのワイナリーの建物は、ワインと同じく興味深く、中には歴史を感じるレンガ造りの建物もあり、それは中世の古城か僧院といった雰囲気をもっている。

在のオーナーである、ピーター・マンダビソンは、毎朝各工程を見、試飲し、品質をチェックしているとの事である。日本の酒、西洋のワインいづれも伝統を受け継ぐものは、技術が進歩した現在も職人の味覚や臭覚に頼るところが多々ある様だ。ワインの生産量はドイツ・フランス等が多く、米国は六番目と言われているが、それでも年間生産量は一五〇万トであり、それはカリフォルニア州だけで全米のワイン生産量の九〇%を占め、その大半はナパ・バレー、ソマー・バレーで生産されている。また、米国内に存在する約千のワイナリーのうち約七百がカリフォルニア州にあり、ブランド名も数千種類を越えると言われている。ナパとソマーは、今や「ブルゴーニュのワイン街道」に負けない上質のワインを生産する「カリフォルニアワイン街道」である。

ワイン用ブドウ栽培に欠かせないのが、地形と気象条件と言われている。ワインの名産地と言えばフランスのボルドーやブルゴーニュ、ドイツのライプニッツやモゼル、そして日本では山梨であり、これらの地区に共通する山脈・渓谷が連なる複雑な地形構成。そしてブドウ栽培で最も必要な気象条件である。夏は気温の上昇を抑制し、冬は暖かい空気を逃がさない、その条件を満たしているのがサンフランシスコ名物の霜である。しかし、この霜も初春に発生すると逆に害になるため、対策としてファンを廻して霜が立ちこめるのを防止している。ファン一台で十エーカー（一万二千坪）に対応している。また、千年くらいの間にこの地方で火山爆発が数回発生し、土が粘土化され、他の果樹が育たなく逆にそれがブドウ栽培に適しているようだ。

このように、この地方のブドウの味は、特有の気象である霜が酸味を、午後の太陽が甘味をつけるとも言われている。ナパ・バレーのブドウ収穫は、はさみによる手作業が多く、コストを下げるためにメキシコからの季節労働者に頼ることが多い。ワインが曇詰され、工場内の倉庫で保管される条件は、直射日光を避け十二度前後の温度を保持されている。しかし店頭に出た時には酸化を防止するために横にされるまではよいが、シヨアアップするためライトにより照明されているものがあるが、生産者側からみれば温度上昇につながるため問題である。

数あるアルコール類の中でアルコール性はワインだけ。したがってワインは体に良いと言われるゆえんである。

ナパ地方の他の産業に目を向けてみると、ナッツ栽培、養鶏、牧畜等も盛んである。また、ナパの町の南には、日本航空の運航乗員訓練所があり、小型単発、双発機を使った訓練も行われており、この面からもナパは日本にとつて馴染み深いところである。

今日体験し学んだ事は、旅行前に得た予備知識以上に自分の知識を広め、多くの収穫を得ることができた。それはナパ・バレーのブドウ収穫量には程遠いが……。

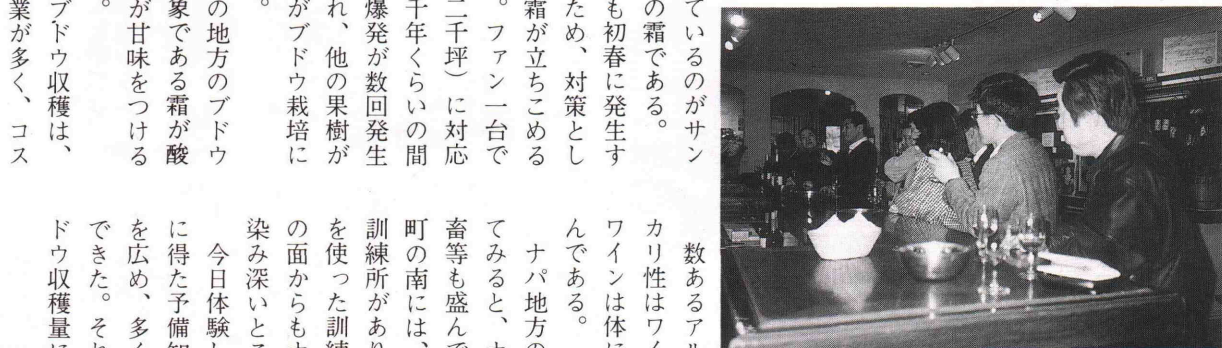
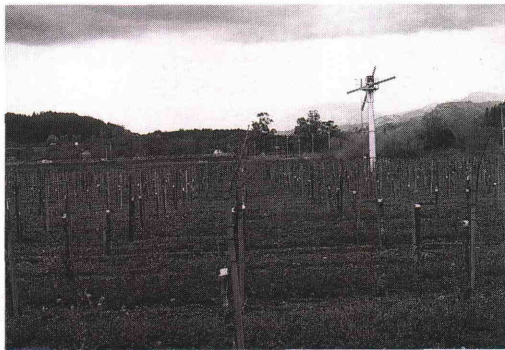



江南中学校 部活動で大活躍

4月から行われた春の地区大会において、江南中学校ではバドミントン・柔道・陸上競技の3つの部で優秀な成績をおさめ、県大会出場をはたしました。

今後さらに活躍が期待され、夏の大会が楽しみです。

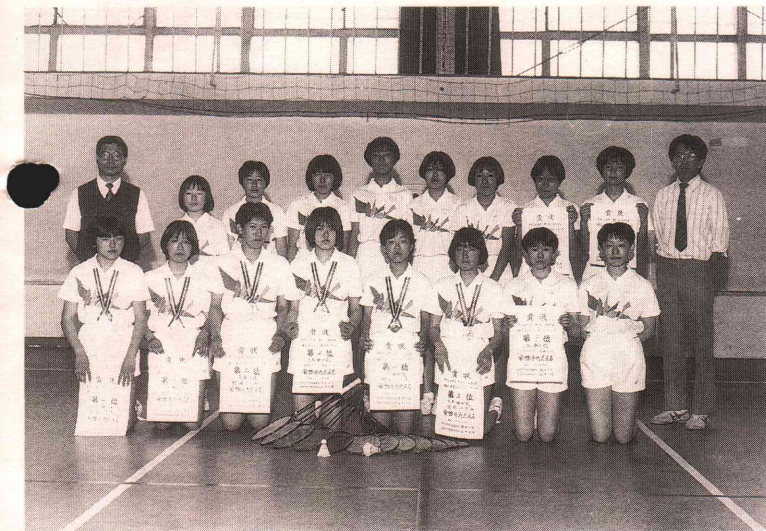

「投票率過去最低」参議院補欠選挙

6月16日に参議院埼玉県選出議員補欠選挙の投票が午前7時から午後6時まで行われ、午後7時から即日開票の日程で行われました。農繁期ということなどもあって投票率は町全体で22・83%と過去最低でした。

候補者別得票数はつぎのとおりです。

せきね 則之 1,498票 あべ 幸代 462票
しらい サカエ 30票



町交通指導員に若林さん

平成3年6月1日付で、江南町大字樋春322番地の若林正喜さんが町の交通指導員として委嘱されました。

最近の交通事情により児童の登下校、町の諸行事には交通指導員さんが大変おおいな役割を果たしています。

今後、交通安全のためにご尽力いただくこととなりますが、みなさまのご協力をよろしくお願いいたします。



ゴミのない町をめざして

6月9日(日)に、町内一斉ゴミ追放運動が行われました。

この運動は、ゴミゼロの日(5月30日)にちなんで行われるもので、今年から町でも行うことになりました。

今回は成沢坂上地区を重点地域に定め、環境の美化とゴミの投捨て防止の啓蒙を図ることを目的として行ないました。

当日は、地域のみなさんや、各種団体のかたがたなど約500人が参加して、3時間程で見違えるほどきれいになりました。

高齢者学級開級式

6月4日(火)、勤労福祉センターで高齢者学級開級式が行われました。

当日は、トリックスマジックセンター布目貫一先生をおむかえし、「あなたも出来るマジック10種類」とめいうって、簡単な手品を教えていただきました。

参加した103名の皆さんは楽しく受講し、さっそく実践してみようと、はりきっていました。



油取り用ひまわりの機械移植

6月5日、町農業青年会議所の会員により畑と水田(約20a)に、9千本の油取り用のひまわり苗の機械移植が行われました。

これは、町農業青年会議所の活動の一環として取り組んでいるもので今年で4年目となります。ひまわり油は、血中のコレステロールを下げる作用のあるリノール酸と血行を良くするビタミンEが多く含まれており、老化防止や更年期障害に効果があると言われています。

家族旅行を快適に

いよいよ夏本番、同時に旅行の季節でもあります。小さなお子さんを連れて旅行を計画されているお父さん、お母さんも多いと思います。

そこで、今回は、お子さんを連れて家族旅行を快適にする方法をまとめてみました。

お出かけ前に

◎体調のチェック

まず、お子さんの体調が優先します。具合が悪ければ、切符や宿泊先を確保していても中止する決断が必要です。

◎プランニング

時間的なゆとりのある旅行計画を立てましょう。お子さんの調子に合わせてスケジュールを変更できるようなフリータイムの多い旅が望ましいですね。

◎旅行グッズのチェック

大人も子どもも歩きやすい靴、これが快適旅行の最大のポイントかもしれません。そして、荷物はコンパクトに。母子健康手帳、健康保険証などは必需品です。

◎旅行マナー

どんな旅をするかは人それぞれでも、家族（小さな子どもを連れて）旅行だからこそ、周囲の人に迷惑をかけない気配りだけは欠かせませぬ。

マイカーを利用される人へ

子どもは、車が好きです。マイカーのメリットは、周囲に迷惑をかけない。そして、体調に合わせて停車・休憩ができること。この利点をおおいに利用しましょう。

旅は、お子さんがマナーを学ぶ時でもあります。お子さんといっしょに素敵な思い出作りをしてみませんか！

休憩

車での旅行の大敵は渋滞です。出発時刻は早めにプランニング。途中や到着後の休憩を十分に。

飲食物

のどがかわいた時の水は必需品です。車中でお菓子やジュースをとりすぎると、車酔いしがち。食事時間を守って食べるようにしたいものです。

一人に「ちよつとだけ」「寝さないから」と子どもだけ車に残すのは危険です。

お子さん連れ

旅行グッズ

- 母子健康手帳・健康保険証。
- 水（のどがかわくと機嫌が悪くなる）。プラスチックの小ポットがあれば、補給できます。
- オムツがあるなら、少し多めに。パンツも多めに。
- タオル&ティッシュ8ビニール袋（いろいろ便利）。フエルトティッシュや救急絆創膏も役立つ。
- 授乳中なら、ミルク（1回分ずつのスティックなどが便利）。お湯（ポット）・ほ乳ビン（数本）。
- お気に入りのおもちゃ・絵本。
- だっこ/バンドや軽量/ギニーなど。
- 温度の変化に耐えられる着替え。

スポーツ

婦人バレーボール

五月十二日、春季別婦人バレーボール大会が町民体育館で行われました。各字より十チームが参加して行われた大会は、ハイレベルな試合が繰り広げられ熱戦の末、成沢チームと小江川チームが優勝しました。

出場チームと結果（決勝以上）は、つぎのとおりです。

● 出場チーム

成沢、下押切、千代、須賀広、樋春北、小江川、上新田、板井御正坂上、上押切

▽ Aブロック決勝

成沢 二一一 樋春北

▽ Bブロック決勝

小江川 二一一 御正坂上



ふるさと再発見

地名は語る

「塩」

第13話

「塩」は文字のとおり塩と関係があるのでしょうか。土地から塩が採れたり、交易品として集った

が、土地が重ったような起伏の大きい場所のイメージをシオに対して当時の人々は抱いていたかもしれません。このような谷津地形は水田を造ることが容易なため古くから開拓されています。

ため、内陸にある塩関係の地名は交易地・集荷場などと関係を見い出せない場合、別の意味が考えられます。県内には塩の付く地名に塩沢・塩谷・土塩がありますが、塩に関係しているのは、中世塩谷

別の説明には、洪・柴の意味をもち、シブイ・シボイという形容詞で、硬い土くれのやせた土地を意味するといえます。この説明は塩地区周辺の谷田・川沿の沖地が古くから開墾されたことと関係する

場合があります。他は無関係のようです。視点を変えると先の地名は県北にあり、丘陵・台地などに谷津が入り込んだ場所に付けられています。地名辞典などには、シオはシ

前の生業は、焼畑を主としソバなどを植えたり、森の果実、根菜類の採集が主であったと考えられます。こんな環境であつたため

ワと同じ意味を持ち、谷津の入り組む地形を呼ぶと説明しています。おそらく、江南町の塩の地名も地形に由来するものと思われます。実際、塩地区は正木・駒込・諸ヶ

地にいち早く米作りを成功させたと考えられ、四世紀頃には、谷津田や和田川、滑川の周辺は草苗が青あおと低地を拓き、斜面に住い、

古事記にみえるイザナギ・イザナミ両神の行く国産神話には、海を掻き混ぜた矛の先より滴り落ちる海水のココココと固まり重った塩が最初の国土になったとあります

周囲に畑を持ち、背面の丘陵を山林として残し、頂上に祖先の墓域を安んずる。このような塩地区の景観は、まさに郷土の原風景を伝えているといつて良いでしょう。

塩の文字が文献に見えるのは、戦国時代末期、武田家の旧臣甲斐武川衆の一人伊藤新五左衛門尉重昌に知行地として与えたことを記したものです。伊藤氏の領有期間



野球

五月十九日と二十六日の二日間町民野球大会が運動公園と江南中グラウンドの二会場を使用して行われました。

天候にも恵まれ絶好の野球日和の中で、三本クラブチームがみごと優勝しました。

結果はつぎのとおりです。

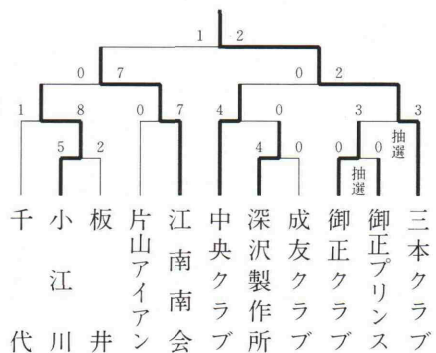

江南柔道愛好会が

関東大会へ出場

六月二日、東京武道館で行われた関東少年柔道大会の小学生の部へ江南柔道愛好会が出場しました。

日頃の練習の成果が発揮され、二回戦まで勝ち進む大活躍でした。

●一回戦

江南三〇伊豆七島連盟(東京)

●二回戦

江南一四鎌塚道場(群馬)



今月のスポーツ

七日、 県民ソフトボール大会 (運動公園)

十四日、 親子卓球教室

二十日、 (町民体育館)

二十八日、 県民バレーボール大会 (町民体育館)

(9)

午前9時30分～正午まで
場所 勤労福祉センター第2研修室
内容 日常生活での悩みごと
問合せ 社会福祉協議会 内線252

痴呆(ぼけ)の相談

内容 ○昼夜の区別がつかない
○被害妄想(物を盗られた等)
○外出し帰宅できない(自宅の場所を忘れる)
○家族の顔もわからない
○食事をしたことさえ忘れる
以上のような症状があったら電話又は直接ご相談ください。

相談日 随時相談に応じます。
(専門医による相談は、毎月第2火曜日午後1時から)
場所 熊谷保健所
問合せ 保健所 保健婦・予防課
☎23-2811

そ の 他

老齢福祉年金を受け取ったら

国民年金証書の提出を

今年から、国民年金の老齢福祉年金を受給している人は証書の提出時期が、4月期受領後と8月期受領後の年2回となりました。

8月期分の支払いを受けたら、もう一度町役場の国民年金係に証書を提出してください。

これは、受給権者本人の所得状況、受給権者を扶養している配偶者や扶養

義務者の所得状況などから引き続き年金を受けられるかどうかを審査して証書に支給額を記入するためです。

なお、定時の所得状況届の提出が必要ですので、印かんをご持参ください。また、老齢年金以外の年金(障害年金、遺族年金など)や恩給を受けているときは、その年金証書をお持ちください。

くわしくは、役場国民年金係へ内線224

食中毒にご注意を

7月から9月に多発する腸炎ピブリオによる食中毒について考えて見ましょう。

細菌性食中毒予防の三原則は、食中毒菌を食品に「つけない・ふやさない・ついたら殺してしまう」ということです。

腸炎ピブリオという菌は、海水中に生息し魚介類を介して食中毒を起します。この菌は、3%前後の塩分濃度の食品で摂氏35度から37度位の発育条件の良い場合は、8分から10分で1個から2個に増え10時間後には、億の数に増えます。

しかし、この菌は加熱・真水に弱いという性質を持っています。

また、具体的な予防としてつぎの点に注意しましょう。

- 魚介類の体表・内臓除去後は、水道水などの流水でよく洗う。
- 保存は、摂氏5度以下とする。
- 調理する場合は、加熱処理をする。
- 魚介類を調理したままのまな板・

包丁・手指で野菜などを調理しないこと。

○夏場は、魚介類の生食をできるだけ避ける。

なお、食事後に腹痛・下痢・発熱おう吐などの症状ができたときは、お近くの診療所などへ受診してください。

国の教育ローン

高校や大学、専修学校、各種学校などの入学者や在学者は、国民金融公庫の「国の教育ローン」を利用することができます。「国の教育ローン」は低利のうえ手続きも簡単なことから、これまで100万人以上のみなさんに利用されてきた制度です。

融資限度 150万(ただし、在学中の費用は50万円)

融資期間 5年以内(据置期間は、在学期間内最長4年)

問合せ 国民金融公庫熊谷支店
☎21-2731

部落問題の一日も早い解決のために

いのち・愛・人権 写真展

部落の現実を伝える写真展です。

日時 7月23日～26日
午前9時～午後5時まで
(ただし、26日は午後3時まで)

場所 複合施設ロビー
(役場西側建物)

主催 部落解放基本法制定要求
埼玉県実行委員会
大里地区実行委員会

こうぞん

俳句会 24

麩屋にあやめ咲きおり過疎の村 岡部 正次
紫に優しさにじむあやめかな 佐藤慎治郎
花菖蒲傘さしかける人もなし 小島 孫一
あやめ咲く頃となりけり友徳ぶ 瀬山 芳久
菖蒲茸く小児科医院でありにけり 宅森 清次
旅のわれ潮来菖蒲の舟路かな 関口文三郎
あやめ咲き鳥も来たりて吾が庭に 吉沢 猪祐
旅人となりて他郷のあやめ見る 井上 道子
山門のきれいに掃かれあやめ寺 飯塚 洋子
花菖蒲心安らぎ匂を拾ふ 長谷川津千代
曇り日の似合ふ紫花菖蒲 橋本 和子
児等の手の菖蒲の大刀の煙めける 新沢 直江
見渡せることの嬉しき菖蒲園 松本 とよ
かきつばた雨の日に友葬りけり 沢田乃美子

紙渡きの水の流れや花菖蒲 佐藤 花枝
音もなく庭のあやめの濡れにけり 新井 加津
かきつばた罷て賞でる葉売り 新井トモ子
花菖蒲雨に洗はれ色深む 古谷 まつ
水輪散る池に映りし花菖蒲 富岡 牧子
舟下り雨をさそいしあやめかな 中島 文恵
うねうねと続く人波菖蒲園 市川マツエ
声もなく門もしまりて花菖蒲 関口 米子
片言の孫と和らぐ菖蒲打ち 笠原 ひさ
すつきりと原種で通す野のあやめ 笠原 久枝
菖蒲湯に祖母の呼ぶ声しきりなり 小泉 美津
かきつばた己が容姿を誇ること 新井 政男



もよおし

農林学級 (7・8月)

開催日	内 容	時 間
7/14(日)	木工教室 がくぶち	午前10時
21(日)	木工教室 小テーブル	午前10時
28(日)	木工教室 廃材利用の工作	午後1時30分
14(日)	農業体験 (草花 年間コースⅢ)	午前10時
14(日)	農業体験 (野菜 年間コースⅡ)	午前10前
21(日)	農業体験 (トウ モロコシの収穫)	午前10時
27(土)	農業体験 (はぼ たん栽培Ⅰ)	午前10時
27(土)	農業体験 (トウ モロコシの収穫)	午後3時
18(日)	料理教室 牛乳料理	午前10時
25(日)	料理教室 (シリ ーズ夏の漬物)	午後1時30分
8/1(日)	料理教室 冷し汁 と手打ちうどん	午前10時
7/28(日)	自然観察 (さか なのつかみ取り)	午前10時

費用 無 料
対象 一般県民
問合せ 農林公園管理事務所
☎83-2301

絵画 (油絵) 教室

受講日 8月～9月の土曜日

8日間コース
8月3日・10日・24日・
9月7日・14日・21日28日
時 間 13:30～16:30
定 員 20人
受講料 8日間で5,150円画材・絵
具は別、受講日初日に現金
徴収
会 場 埼玉県熊谷福祉センター教室
申込み 7月14日(日)から電話にて受付
☎21-5421

花き園芸講座

開催日	内 容	費 用
12(日)	シャクナゲの栽培	無 料
16(火)	壁掛けワイヤーバ スケットを楽しむ	2,000円
19(金)	多肉植物	無 料
29(月)	班入り植物の魅力	無 料

時間は午後1時30分
対 象 一般県民
受 付 毎月1日の午前8時30分か
ら行きます。
問合せ 大里郡川本町本田5768-1
農林公園内・植物振興セン
ター ☎83-2841

ぼしゅう

平成3年度 町職員採用試験

職務の内容及び採用予定人員
一般行政事務 若干名
受験資格 男女問わずつぎの人が受
験できます。
昭和38年4月2日から
昭和49年4月1日までに

生まれた人 (学歴不問)
試験の日時及び場所
◎筆記試験 9月22日(日)
吹上町立吹上中学校
◎口述試験・身体検査
10月4日に町役場で予定
可否の発表 10月中旬に受験者全員
に通知。合格者については、町役場掲示場に掲示。
申込手続 応募書類に必要な事項を
記入して、総務課へ提出
してください。なお、郵
便により申し込む場合、
封筒の表に (採用試験)
と朱書きしてください。
受付期間 8月5日(月)から8月9日(金)
の午前9時から午後5時
まで受付。郵送の場合は
8月9日(金)までの消印の
あるものに限ります。
書類の請求 役場総務課に請求して
ください。
問 合 せ 役場総務課 ☎36-1521
内線226・227

そうだん

行政相談

日 時 7月23日(火)
午前9時30分～正午まで
場 所 勤労福祉センター第2研修室
内 容 行政への不満など
問 合 せ 総務課 内線227

心配ごと相談

日 時 7月9日(火)・23日(火)

氏名	年齢	性別	職名
荒川 せん	76歳	女	野原
長谷川 康子	65歳	女	三本
北原 ミヨ	62歳	女	成沢
五月 中届出	年齢		
おくやみ申しあげます			
大木 陽介	二男	男	(利夫)
水野 沙紀	長女	女	(邦男)
千代 真弓	二女	女	(邦男)
板井 真弓	長男	男	(光三)
菅野 雅之	二男	男	(晴夫)
駒井 雅之	長女	女	(進)
小江川 真紀	長男	男	(圭司)
野原 直也	二女	女	(泰之)
原村 依奈	長女	女	(五男)
長谷川 早紀	長女	女	(正)
樋口 美樹	長女	女	(治人)
押切 美穂	長女	女	(千秋)
三本 美穂	長男	男	(利夫)
成沢 翔一	長男	男	(利夫)
真保 翔一	長男	男	(利夫)
佐藤 沙耶香	長女	女	(千秋)

戸籍だより
お誕生おめでとう
五月中届出 () 内保護者 (敬称略)

町民のうごき

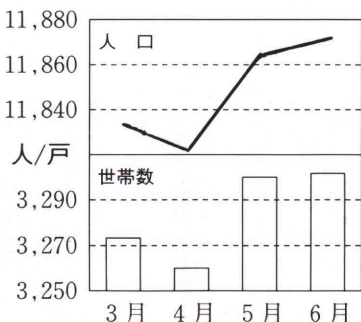

6月1日 現在

人口 11,872人 +7
男 5,853人 +2
女 6,019人 +5
世帯 3,301戸 +1

平成3年 救急出動状況

救急出動状況	5月	累計
交 通	5件	25件
一 般 負 傷	1件	8件
急 病	8件	51件

なくしたいね
交通事故



萩原 一良 79歳
佐藤 62歳
板塩 井



馬場 千紗ちゃん

平成2年9月8日生
馬場 昇・加代子さんの
長女(10ヵ月) 樋春北
「おちゃめで手のかから
ない子ですよ。素直でやさ
しい子になってもらいたい
……」とお母さん。

内田 翔太ちゃん

平成2年8月13日生
内田孝之・和美さんの
長男(11ヵ月) パークシテ
ィ「4歳のお姉ちゃんより
食欲がおう盛で、最近モリ
モリと太ってきました。元
気でイタズラばかりしてい
ます……」とお母さん。

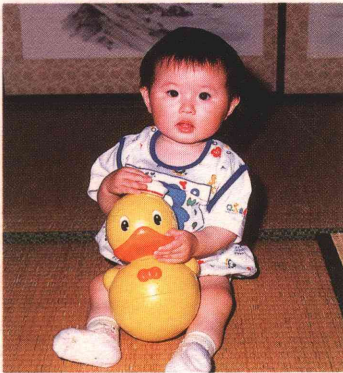

土屋 憲一ちゃん

平成2年8月5日生
土屋重則・久仁子さんの
長男(11ヵ月) 成沢
「おばあちゃんにおんぶ
して、散歩に連れていって
もらうのが大好きなんです
よ。だれからも好かれるよ
うな子に育ててほしい……」
とお母さん。

駒井 郁美ちゃん

平成2年8月4日生
駒井 清・清子さんの
次女(11ヵ月) 柴
「食欲おう盛な娘は、健康
面では天下一品、とにかく
丈夫でそして心のやさしい
おらかな人に育ててほし
いですね……」とお母さん。



▼材料
ヨーグルト(ナチュラル)二〇〇g、牛乳四〇〇cc、砂糖九〇g
生クリーム二〇〇cc、レモン汁一
個分、ゼラチン大さじ山盛一杯、
水大さじ四杯。
ブルーベリー
ブルーベリージャム八〇g、ゼラ
チン小さじ一杯、水五〇cc



小沢 公子さん(板井)

ヨーグルトゼリー

ブルーベリーを使った

使った自慢料理

我が家の生産物を

ブルーベリー

▼作り方
◆ゼラチンを水でふやかす。
◆牛乳二〇〇ccをあたためて、砂
糖を入れ、その中に水でふやか
したゼラチンを入れ煮とかす。その
中に残りの牛乳二〇〇ccを加える。
◆ヨーグルトの中にレモン汁を入
れてまぜておく。
◆レモン汁を加えたヨーグルトを
先きにつけておいた牛乳に入れ、
生クリームとバニラエッセンスを
加わえる。
◆型か器に流し入れ、冷やし固め
る。
◆三時間後、ゼラチン小さじ一杯
に水五〇ccを加え湯せんで煮とか
す。その中にブルーベリー八〇g
(好みによりワインを入れてもよ
い)を入れる。
◆ヨーグルトゼリーが固まってか

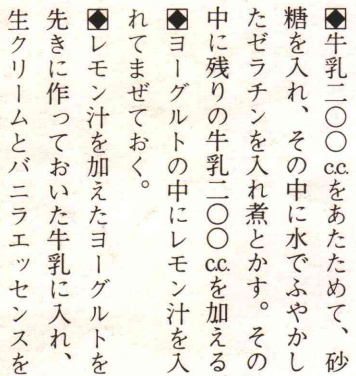

今月の編集後記は何を書こうか
考えるが、なかなか浮かんでこ
ない。時間は刻々と経つ。何にしよ
うか、中途半端なことは書けな
い。社会情勢のことでも書けな
い。いや素人の私がそんなことを書い
ても愚の骨頂である。じゃあ何に
するか。考え始めて三十分になる。
よし、それでは書くかと始め五、
六行書いてみた。やっぱりよくな
い。また消す。この紙面が最後
にならないようにと書くが文章が
出てこない。印刷屋さんから「編集
後記の原稿まだですか」と催促の
電話がかかってくるのが恐ろしい。
ウーンと考える。出来た!
これが今月号の編集後記です。

編集後記

今月の役場閉庁土曜日

7月

日	月	火	水	木	金	土
1	2	3	4	5	6	7
8	9	10	11	12	13	14
15	16	17	18	19	20	21
22	23	24	25	26	27	28
29	30	31				

ら上にブルーベリーを流す。
※ヨーグルトが固まらないと混合
するので気を付ける。