



広報

こうなん

91

11

No.225



—— 南小で祖父母の参観日 ——

10月15日(火)、南小学校でおじいさん、おばあさんの参観日が行われました。これは、祖父母を学校行事などに招待し、交流を深めようというもので1年生と2年生の授業参観をしたあとは、孫と机を並べての楽しい給食交歓会。孫たちの食べる様子を見ながらうれしそうに食べていました。



夢とふれあい
こうなん町

きじまるくん

今の特集・特産の里づくり

編集発行 平成3年11月1日 江南町役場 (☎0485-36-1521)

発行人 江南町長 柴田 忠雄

特産の里づくり

特産の里づくり

基本的な考え方

加工所内での栗の渋皮煮のびん詰作業



江南町では水田農業確立対策の推進にあたり、昭和六十一年度全集落において麦・大豆を主体としたブロックローテーション方式が確立し合理的な地域輪作農法が普及いたしました。

しかし、転作物の助成補助金が減額されるなかで、今までの大豆一辺倒の対策からさらに収益性の高い転作物の導入について検討し、その結果、ブロックロー・スイートコーンを新規作物として導入し、兼業化・高齢化が進み活力が失われつつあった集落営農の活性化が図られました。

また、特産の里整備事業により設置された農産加工施設では、農村婦人健康教室を中心にして、味噌・ブルーベリージャム・栗の渋皮煮づくり等が行なわれ、江南町の特産品として定着しつつあります。将来的には江南町の豊かな自然を生かし、都市住民と直結する農産物の生産・流通システムを確立し、収益性が高く地域社会に融和した新しいタイプの農業の育成に取り組んでいます。

手づくり味噌

昭和五十四年に農村婦人を対象に実施した健康診断の結果、貧血症・高血圧症と診断された人が三割以上いたため、食生活を改善して健康な身体になりたいという願いから農村婦人健康教室が発足し、まず高血圧症の対策として減塩運動に取り組みることになりました。

そして、味噌汁の塩分が問題となり、転作大豆を利用した減塩味噌（塩分十一パーセント）づくりが始まりました。

現在では自給味噌が三十トンを越えるまでになり、昭和六十三年度に「さいたま特産の里整備事業」により完成した農産加工所において販売用の味噌も生産されるようになり消費者の人からも「手づくりで添加物の混じらない味噌はとっても美味しい」と大変喜ばれており

ます。平成三年度は約二トングらい販売用の味噌を仕込む予定です。そして名前は江南町のシンボルマークのきじ丸くんをまねて江南きじ丸味噌と命名いたしました。



ブルーベリージャム

の白い小さな花を咲かせます。

埼玉県では江南町が最大の産地であり生食用と加工用の品種に分けられますが、江南町ではジャムの品種が主に栽培されており、農協の農産加工施設において農村婦人健康教室が中心となり、手づくりの良さを生かした本物のジャムが

デザイン募集

キウイワイン・ ブルーベリーワインの 開発



製造されており、今年度は三千個つくりました。平成元年度より始まったジャムづくりですが今年度で三年目になりいろいろ研究を重ね一段と美味しいジャムが出来あがりました。

江南町では平成二年度から、農協が事業主体となり地域特産物産業化促進事業として、町の特産品づくりに取り組んでおります。今年度は主に、キウイとブルーベリーのワイン作りを計画、進めております。

つきましては、町民の皆様からもワインのレットルとネーミングについて江南町をイメージできるようなデザインを募集いたします。どうぞふるって応募してくださいませすようお願い申し上げます。

採用された人には賞金及び賞品をさしあげます。尚、詳細については江南町農協経済課または、役場経済課までご連絡ください。
TEL 36-11392 (農協)
36-11521 (役場)

特産の里づくりを手がけて

江南町農村婦人健康教室

会長 橋本和子



江南町の特産物の大豆・米・ブルーベリー・栗を利用し、四年前から、農産加工所で「特産の里」の製品化に取り組んでおります。

うまい米づくり

―低農薬有機栽培米の取り組み―

本年度より、江南町板井地区は小川寿貞氏を代表として、十戸の農家が約二ヘクタールの水田を使い低農薬有機肥料による水稻栽培(品種キヌヒカリ)が行なわれています。この様にして作られた米は、特別栽培米と称され生産者と消費者が直接取引を行うことができる唯一の米です。しかし、これらの米を実際に取り引きするためには、特別栽培米流通計画を生産

者全員と消費者全員の連名で食糧事務所へ提出して承認を受けなければなりません。水稻栽培期間中に、色々な形で購入希望者の募集を行いました。が契約を行うまでには到りませんでした。そのため、より多くの消費者の皆さんに江南町の低農薬有機栽培米(特別栽培米)を知っていただくため、江南町文化祭で試食用の特別栽培米(三百グラム)

管理指導に当たっています。「特産の里」の製品は——
◎米・大豆を使つての江南キジ丸味噌。
◎ブルーベリーと砂糖だけで煮込んだ、ブルーベリージャム。

◎新鮮な大粒栗を一つ一つ心をこめて造り上げた、栗の渋皮煮。どの製品も人気があり、農協で販売を始めると、飛ぶように売れてしまします。

「特産の里」が大海原へ出帆したばかりです。ささやかですが、私達は町おこしの一助となるよう心がけ頑張りますので、益々、発展できるよう皆様方のご理解、ご協力をお願い申し上げます。

を無料配布します。

また、お米についてのアンケートも併せて実施しますのでご協力をお願い申し上げます。



栗の渋皮煮

江南町は古くから栗の産地として知られており、現在では約五十ヘクタールの栽培面積があります。栗組合へ加入している組合員は百十余名おり町内の生産出荷組合の中では最も大きい組織です。

栗の収穫は八月下旬から十月中旬頃まで続き農協南支所の共同選果場において一キログラムネットに詰め出荷されます。

最近では利平栗の人気が高く市場でも他の品種と比べかなり高値で取引されています。

そこで栗組合では県・町の補助を受けて利平の里づくりを始めま

した。将来的にはかなりの生産量が望めると思います。

また農協の農産加工所においては、最盛期に出荷される栗を利用して長期保存のできる栗の渋皮煮を昭和六十三年度より農村婦人健康教室を中心に作り始めました。

栗の渋皮が独特の風味を醸し出しお茶席のお菓子として最適です。埼玉県は栗の大産地ですが栗の渋皮煮を製造販売しているところは、ほとんどありませんので町の特産品として末長く親しまれることと思います。



試してみませんか?



栗のしぶ皮煮

これは、手間と時間がかかりますが、1年たっても味が変わらず、おいしさは最高です。

栗……………1kg
(鬼皮をむくと約700g)
砂糖……………栗の50%
大根おろし……1カップ
重そう……………小さじ1
しょうゆ……………大さじ1

- ①栗を3分くらいゆでて、渋皮に傷をつけないように鬼皮をむく。
- ②渋皮のついた栗を鍋に入れ、重そう(ひとつまみ)と大根おろしをいれ15分ゆでる。

- ③ゆでた栗をざるにあげ、再びかぶる位の水で4~5回ゆでこぼし、串がとおるくらい柔らかくする。
- ④ゆでこぼすと、渋皮についていた綿毛はほとんどとれるが、残った綿毛や太く入り込んだ筋は傷をつけないように取り除き、きれいに洗う。
- ⑤水気をきって栗の重さを計り、鍋に戻す。
- ⑥栗の重さの50%の砂糖を計っておく。
- ⑦栗が十分かぶる位の水で、砂糖を4回に分けて入れ、弱火で約50分~1時間位煮つめる。
- ⑧おろす前に、しょう油を入れ、2~3日漬けて味を含ませる。
- ⑨保存する場合は砂糖の煮汁を多めにして、右の要領で、びん詰めか冷凍にする。



栗ごはん

米……………カップ5
栗……………400g
塩……………大さじ1
酒……………大さじ1.5

- ①くりは、皮をむき、大きさによって2つか4つに切って水にさらす。
- ②米は1時間くらい前に洗っておく。
- ③炊飯器に米と酒を入れて、水はややぬるめにして、栗をいれて炊き上げる。

ビン詰め

- ①ビンと蓋を鍋で、2~3分沸騰消毒する。
- ②消毒したビンに栗を7分目まで、煮汁を8分目まで入れる。ビンの口についた煮汁はよくふきとり軽く蓋をする。

殺菌消毒

- ①ビンの高さが入る鍋にビンと蓋を並べて入れ、水をビンの肩まで入れて火にかける。
- ②5分程、沸騰させたら一旦火を止めてビンの蓋を固く締め、再び火にかけて25分間沸騰させる。(この時、煮汁がこぼれたら、蓋を締め直してもう1度煮沸させる。)

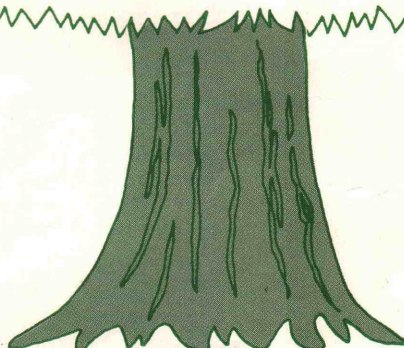

精神薄弱者の人の運賃等の割引について

精神薄弱者の人に対するJR運賃及び航空運賃の割引制度については、平成三年十二月一日から実施される予定です。

割引を受ける際には療育手帳（みどりの手帳）を呈示することになっているため、既に手帳をお持ちの人は、手帳に割引の対象となる第一種、第二種の書換えが必要となります。

書換えの受付けは役場住民課で行いますので、十一月二十日まで
に手帳、印かん、写真(2.5×3.0cm)
をお持ちの上、手続きを受けてください。

▼問合せ

大里福祉事務所 ☎二三二八二三
役場住民課（内線二二五）

海外研修 参加者募集 オーストラリア

ふるさと創生事業の一環として平成2年度から始められた海外視察研修事業が、今年度も下記の要領で実施されます。

この事業は、国際化が進む今日、町民に国際的な視野及び知識を身につける機会を設け、研修で得た経験をいかして、地域のリーダーとして町づくり、人づくりを推進する人材を育成することを目的に、オーストラリアを研修地として派遣するものです。

●研修期間

平成4年1月24日～31日（予定）
（8日間）

●研修地

オーストラリア（シドニー・メルボルン）

●研修内容

自然環境、住民生活、教育文化、産業経済、スポーツ等

●参加資格

江南町に住んでいる20歳以上の（学生を除く）で、帰国後、研修の成果を積極的にいかし、町行政に取り組む意欲があると認められる人。

●派遣人員

若干名

●募集の締切

平成3年11月20日(水)

●選考と決定

応募者の中から、江南町人材育成推進協議会で選考・審査・決定し本人に通知します。

●費用の負担

町が事業に要する費用の一部を補助します。補助額は、費用約50万円（交通費、保険料等）の3分の2とし、個人負担は17万円程度になります。但し、渡航手続きにかかる費用や諸雑費は個人負担となります。

●応募方法

希望者は、役場企画課にある海外研修参加申込書に必要事項を記入のうえ、添付書類を添えて申し込んで下さい。

●問い合わせ

役場企画課 ☎36-1521 内線221

JR運賃の割引の概要

障害程度	運賃割引欄の種類別	利用区分	割引乗車券の種類	割引率	割引区間
A・A	第1種	介護者が同乗	普通乗車券 定期乗車券 回数乗車券 普通急行券	5割 (介護者も)	全線
B・C	第2種	精薄者本人が単独で利用	普通乗車券	5割	片道100kmを超える区間

歳時記

秋から冬にかけては、なべ物のおいしい季節です。材料がバラエティーに富み、栄養もたつぷりなので、健康食として人気上昇中です。なべを囲めば、なごやかな語らいも楽しめます。

なべ物の代表格の一つが、カキなべです。すき焼きやトリなべはいつでも食べられますが、カキは英語の月名でRがつかない月、つまり五月から八月の間は食べられないといわれています。この時期、つまり夏にカキを敬遠するのは、産卵期で味が落ちることと、暑いので鮮度を保ちにくいことからきたようです。それだけに、秋はカキが好きな人にとって、待ち遠しい季節です。

カキ



しかし、最近では、冷凍物があるので、カキ料理の専門店などでは、夏でもカキを食べさせています。また、東北方面などでは、天然物の夏ガキが食べられます。カキは二枚貝の一種ですが、殻はハマグリやアサリとは異なり、二枚の深さが違います。俗にこの貝の一枚を蓋殻と呼んでいます。日本一の養殖カキの産地は広島、次いで宮城が続きます。最近の日本の食卓は、輸入品がいつぱいといわれますが、カキはほとんどが国産です。

水道の故障・修理は当番の指定工事店へ

11月の当番	工事店名	電話番号
1・6・11・16・21・26	(有)笠原設備工業所	36-3662
2・7・12・17・22・27	(有)松本設備	36-5177
3・8・13・18・23・28	(有)加藤ポンプ店	36-0310
4・9・14・19・24・29	(株)光栄建設	36-1052
5・10・15・20・25・30	(株)コバヤシ	36-1206

あて先は役場総務課 ☎36-1521です。



北小の「平和花笠」



▲中学2年生の「アー思い出の赤石登山」

9月21日 保育所

9月29日 南・北小学校

9月28日 中学校

10月5日 幼稚園



幼稚園の「うちのこ見つけた」



御正新田チーム ゲートボールで優勝

10月3日(木)、妻沼町民運動公園(みどりの広場)で第13回大里郡老人クラブ連合会ゲートボール大会が行われ、町から柴チーム(江南町A)と御正新田チーム(江南町B)の2チームが参加しました。

御正新田チームは順当に勝ち進み、決勝戦で寄居町Aチームを12対11で破りみごと優勝をしました。

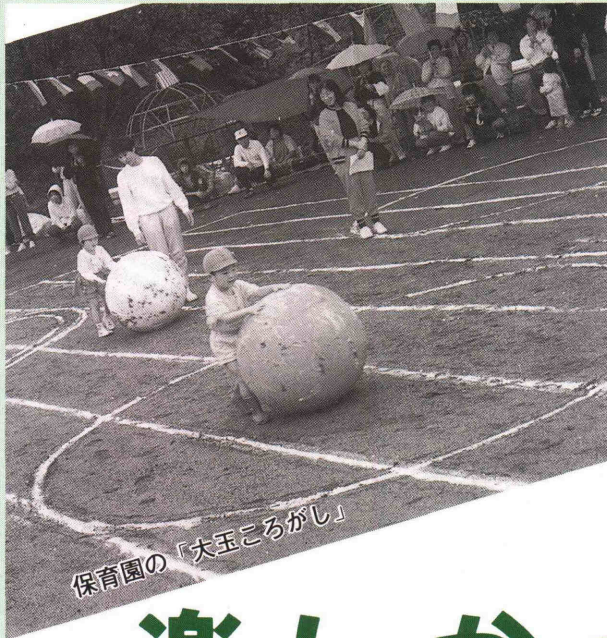

楽しかった運動会

議会議員ソフト ボール大会

10月3日(木)、江南町運動公園で、第16回埼玉県町村議会議員親善ソフトボール大会が行われました。

さすがに、各地区を勝ち抜いてきたチームだけあり、熱戦の連続でした。開催地チームとして参加した江南町議会チームは、初戦で準優勝した鶴ヶ島議会と当たり4対1と健闘むなしく1回戦で惜敗してしまいました。



お手玉に真心こめて

上押切の老人会“楽しみ会”の皆さんは、ふれ合いを目的として月一回集まり、親睦をはかっています。今までは、歌・踊りなどで楽しみましたが、今月開催される文化祭での福祉の市に出品するお手玉作りにおお忙し。皆さんで布地や小豆を出し合い布地をぬう人、小豆を入れる人、それを閉じる人とそれぞれ分担して心のこもったお手玉が仕上がりました。

こ
ち
ら
保
健
婦
で
す

子どもの歯

良い歯をつくる食品

歯の健康を守る食生活の基本は
バランスのとれた食事と、じょう
ぶな歯質をつくる食品を心がけて
とる、そして食べ方に注意するこ
とです。

これは、特に妊娠中、離乳期、
幼児・学童期には気をつけること
が必要です。

歯の構造と栄養素
一般に歯の栄養といえば、カル
シウムだと思いがちですが、表I
のようにたんぱく質やその他の栄養
素も大切です。

歯の健康(土台)の材料 良質たんぱく質	歯のエナメル質の 土台を上げる役目 ビタミンA	歯の象牙質の 土台を上げる役目 ビタミンC	カルシウムの代謝 や石灰化の調節役 ビタミンD	石灰化のための材料 カルシウム
<ul style="list-style-type: none"> とり手羽肉 100g 含有量18.7g かつお 100g 含有量25.8g 卵 100g 含有量12.3g とうふ 100g 含有量6.8g 牛乳 100g 含有量2.9g 	<ul style="list-style-type: none"> 卵レバー 100g 含有量43,000 IU ほうれんそう 100g 含有量1,700 IU 人参 100g 含有量4,100 IU バター 100g 含有量1,900 IU 卵黄 100g 含有量1,800 IU 	<ul style="list-style-type: none"> ほうれん草 100g 含有量65mg みかん 100g 含有量25mg ピーマン 100g 含有量80mg いちご 100g 含有量90mg キャベツ 100g 含有量44mg 	<ul style="list-style-type: none"> まいわし(生) 100g 530 IU まぐろ(焼) 100g 300 IU 卵黄 100g 30 IU 	<ul style="list-style-type: none"> いわし丸干し 100g 含有量1,400mg スキムミルク 100g 含有量1,100mg 牛乳 100g 含有量100mg ひじき 100g 含有量1,400mg チーズ 100g カルシウム含有量630mg

表 I

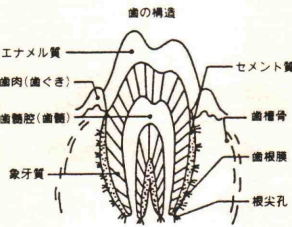

おやつにくふ
うと与え方

おやつは大切なも
の

幼児のおやつは栄
養上、三回の食事で
とりきれなかった分
を補うという目的の
ほか、情操を豊かに
する上にも意義があ

ります。

おやつは時間と量を決めて

おやつの回数や分量が多すぎると、食事のときに空腹感がないので、偏食やむら食い、わがままを助長する一方、体にも悪影響を与えます。また、時間を決めずにダラダラ食いしていると、口の中は常によごれっぱなしになり、細菌の活動をさかんにして、むし歯を招きやすくなります。

牛乳・卵とくだものを豊富に

おやつには穀類やいも類のカロ
リー源と、たんぱく質・無機質の多
いくだもの、野菜を組合せて与え
ましょう。

おやつは選んで

歯にくっつきやすいお菓子や、
合成着色料などの添加物を使った
飲みものは避けましょう。

また、砂糖を大量にとると、か
らだの中で、砂糖を中和するため
にたくさんカルシウムが必要とな
り、骨がもろくなるといわれて
います。

毎日が火の元警報 発令中

—全国一斉秋季火災予防運動—

朝夕めっきり寒くなり、いよいよ
よこれから火災の多発期に向か
います。

十一月九日(土)から十一月十
五日(金)まで秋季火災予防運動
が全国一斉に行われます。

本年の上半期における全国の火
災件数は、三〇、七一六件で、前
年に比べ四九四件の増加となっ
ています。これを一日当たり換算
すると約一七〇件となり、約九分
に一件の割合で火災が発生したこ
とになります。

熊谷地区消防組合管内における
火災件数は、昨年の八四件に対し
本年九月まで五七件で、昨年同
期に比べ一三件減少しています。

火災原因は、放火・ガステーブ
ル・たばこ・たき火・放火の疑い
の順となっています。

これらの火災の原因は、皆さん
の注意により十分防止できるもの
がほとんどを占めております。

火災予防運動の重点目標は、つ
ぎのとおりです。

- 一、住宅防火対策の推進
- 二、物品販売店舗、旅館、ホテル
など不特定多数の者が出入り
する防火対象物に係る防火安
全の確保

- 三、社会福祉施設、病院等自力避
難が困難な者が多数入所して
いる施設における防火安全の
徹底
- 四、地域における防火対策の推進
以上の目標を積極的に推進し
家庭・職場の火災予防に努め
ましょう。

火の用心 七つのポイント

- ◎ 寝たばこやたばこの投げ捨て
をしない。
- ◎ 子どもは、マッチやライター
で遊ばせない。
- ◎ 風の強いときは、たき火をし
ない。
- ◎ 天ぶらを揚げるときは、その
場をはなれない。
- ◎ 家のまわりに燃えやすいもの
を置かない。
- ◎ ぶろの空だきをしない。
- ◎ ストープには、燃えやすいも
のを近づけない。



ふるさと再発見

地名は語る

「結木塚」

第17話

地名が地名としての役割を持つためには、ある期間、呼び名や場所が変わらないことが必要です。しかし、長い歴史の中では呼び方が変化したり、全く新しい地名に替ったりすることがしばしばあります。今回から江南町に二百余りある小字地名などを取り上げて、紹介していくことにいたします。

町の西部を占める千代・柴地区は松林と雑木林の広がる山林でした。一面の緑地が、かつて耕作地として開墾され、その証拠が細かく分けられた地番、小字地名に残されていることはあまり知られてないようです。また、現在進行中の開発に伴う埋蔵文化財発掘調査によっても地割に添った区画溝や芋穴、苗床状の掘り込みが無数に見つかっています。

貞享二年（一六八五）千代村田畑名寄帳―小久保家文書―は、江戸時代の耕作地を書き上げた土地台帳に当るものですが、現在の山林に所在する地名が畑のある場所としてしばしば見られます。しかし、本編第十話（広報4月号）に紹介したように千代村の土地は痩せ、乾燥が著しいため作物の成育に適さないと「地誌」に記され

ているとおり、耕作地の等級は、下畑・下々畑・林畑と最下等です。このような場所は、西原・植木・山神等と今も残る地名もあります。が、今では見当らず所在不明の地名がいくつか記されています。

「結城塚」又は「結木塚」と記されますが「ユウキ」のある塚の意味です。ユウは木綿と書くが、もめんではなくアサ、フジ、カズラ、コウゾなどのあま皮から採る繊維をいいます。多くの場合、コウゾを指し、貴重な繊維として織物にも古代から利用されました。よく水にさらした繊維は細く強い、白く美しいものであったため神に捧げる幣帛にも用いられ、榊の枝につけられました。万葉集などの歌枕にもみえ、心に懸る、神にたむける。うるわしく栄えるという意味を表わす場合に多く使用されています。

神を祀った塚が残っています。一つは現在の小字富士山下に、他は山神に、それぞれ塚上に神の住いを示す立石と祠堂があり大杉と榊が茂っています。荒地での開墾、耕作地の維持への腐心、その上、痩せて水利条件の悪い土地での作物の育成には、はかり知れない労苦と絶え間ない気配りが必要ですから、それでも土地はわずかな稔りさえ出し渋ったのです。

今は開墾前の山林に元り、手向る人の絶えた塚は木樹の間に埋れてしまいました。かつては、榊の幣帛が飾られ芋畑を渡る微風に絹糸のように白く美しい木綿がそよぎ、遠くには額に汗して鋤を振るう姿が見かけられたと思います。

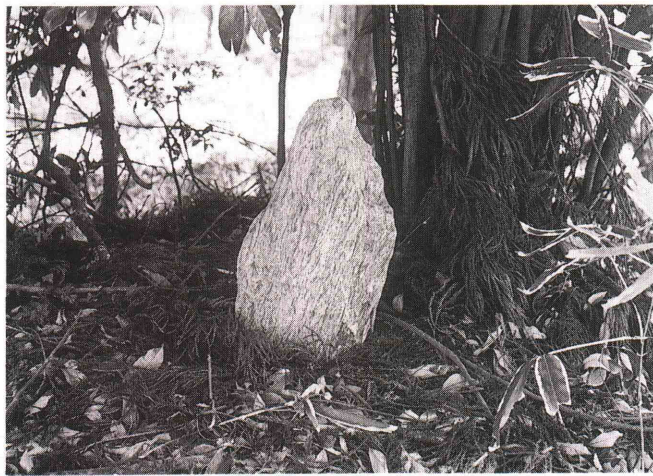

▲ 山神塚上のご神体石

暮らしのラポイント

七五三やお正月、成人式の日や卒業式など、これからの季節は、晴れ着を着る機会が多くなります。「折り目正しく」という言葉がありますが、きちんと正しくたたんで収納していた着物の折りじわは、当然あるのが当たり前で、気にすることはありません。あまり気にならないようなら、必ず当て布をし、折りじわが消えない程度に、アイロンで軽く押さえるようにします。

晴れ着の手入れ

ピロードでホコリ取り

乾燥剤や殺虫剤が、直接着物に触れると変色する場合があります。和紙に包むようにしましょう。

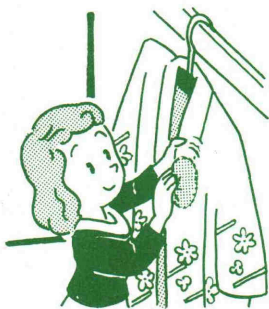

このとき、必ず横にふいてください。縦にふくとホコリが取れにくいばかりか、生地を傷める原因になります。着物に欠かせない帯は、タンズなどにしまうとき、重ねると折り目がつくことがあります。折り目に当たる所に、タオルを巻いて挟むと折り目がつきません。

よりにして落とします。

役場住民課（内線 225）または、
県児童福祉課 ☎048-824-2111

保険料納付は口座振替で

国民年金に加入しているからといって保険料を未納にしておきますと満額の年金がもらえなくなったり、いざという時に年金を受けるための必要期間を満たすことができなくなることがあります。

このようなことがないように「口座振替」をおすすめします。一度手続きをしますと、毎月自動的に預金口座から保険料を納めることができ、納め忘れがなく、金融機関にでかける手間も省け、便利で確実です。

手続きには、年金手帳、納付書、預金通帳、通帳届出の印鑑が必要です。くわしくは、役場国民年金係におたずねください。

児童手当制度の改正

平成3年1月2日以降に生まれた1番目の児童を養育する人にも平成4年1月分から児童手当（月額5千円）が支給されます。

認定の請求は平成3年11月から受け付けます。

児童手当法 改正の概要

事項	現在	平成4年1月から
(ア) 支給対象	第2子以降→第1子以降	
(イ) 支給金額	第1子	0円→5,000円(月額)
	第2子	2,500円→5,000円(月額)
	第3子以降	5,000円→10,000円(月額)

(ウ)施行期日 平成4年1月1日から施行

(エ)経過措置

①支給期間に関する経過措置

第1子については、平成4年1月から、平成3年1月2日以降に生まれた児童を支給対象とします。

第2子以降については、平成4年1月から同年12月までの間は支給期間を5歳未満とし、平成5年1月から同年12月までの間は支給期間を4歳未満とします。

	現行	平成4年 1月～	平成5年 1月～	平成6年 1月～
第1子	なし	平成3年1月2日以降に生まれた3歳未満の児童		
第2子	義務教育就学前	5歳未満	4歳未満	3歳未満
第3子以降	義務教育就学前	5歳未満	4歳未満	3歳未満

②認定の請求等に関する経過措置

認定請求に関する経過措置として、平成3年1月2日以降に生まれた1番目の児童を養育する人は、平成3年11月から平成4年1月までに認定の請求があれば平成4年1月分から児童手当が支給されます。

平成3年1月2日から12月31日までの間に1番目以降2人以上の児童を生んだ人については、平成3年11

月から平成3年12月までに額改定の請求があれば平成4年1月分から第1子が支給されます。

2番目以降の児童が生まれた場合はその児童を養育する人に対し認定請求のあった翌月から従来通り支給になります。

なお、すでに児童手当を受給している人については、平成4年1月分以降の手当月額については自動的に消滅、ないしは、改定となります。

(外国人にも支給されます。)
詳しくは役場住民課児童手当係へ内線224

指名手配犯人の

検挙にご協力を!

警察では、11月中の1か月間「捜査活動等に対する市民協力確保及び指名手配被疑者捜査強化月間」を実施します。

この月間は、全国一斉に実施されるもので、各都道府県警察との連携による組織捜査により、長期逃亡を続ける悪質・重要未検挙指名手配被疑者及び極左関係指名手配被疑者の一掃を図ろうとするものです。

月間中は、警察本部及び警察署に月間推進本部を設置し、強力な追跡捜査を実施するとともに、特に悪質・重要な犯人については、ポスターを作成し各種事業所等へも配布しますので、ご協力をお願いします。

こうせん

俳句会 28

秋雨や人影もなき直売所 岡部 正次	秋の水空の青より濃かりけり 宅森 清次	九十九折り逢ふ人もなし秋の暮 佐藤慎治郎	秋雨に路傍の花束の震へけり 小島 孫一	山里は静かに暮れて秋深し 瀬山 芳久	秋空に高く響ける大鼓かな 吉沢 猪祐	せせらぎの水音瘦せし里の秋 関口文三郎	空の色深みて来たり風は秋 井上 道子	児等散りて空地に遙るる秋桜 新井 加津	針めどのすんなり通る秋日和 飯塚 洋子	コスモスは風の花なり湧くごとし 佐藤 花枝	歳時記のページになじむ夜長かな 松本 とよ	秋の空飛行機雲の尾を引いて 関口 米子	赤飯をふかす匂いや秋日待 笠原 ひさ
鍛杖に腰のす 吾に秋の風 古谷 まつ	秋嶺や定めなき雲肩に負ふ 橋本 和子	御無沙汰を詫び合ひ集ふ敬老会 市川マツエ	秋晴や父母に挨拶娘は嫁ぐ 小鹿原その子	秋晴や息つまるほど反り返る 沢田乃美子	しまい風呂蓋してちろる賑はへり 長谷川津千代	朝霧の静かに明けて秋の宿 新井トモ子	鷲二つ吹かれて翔べる刈田原 新沢 直江	もつれ糸からみし夜半のちろるか 中島 文恵	稲穂波雀の群を追ふごとく 富岡 牧子	神宮の森の小道に紅葉散る 小泉 美津	鶏頭の日毎に色を深めけり 笠原 久枝	秋雨に濡れし芭蕉碑読みとれず 新井 政男	



もよおし

農林学級 (11月・12月)

開催日	内 容	時 間
14日(木)	きのこ料理	午前10時
21日(木)	やまといもの料理	午前10時
28日(木)	シリーズ冬の漬物	午後1時30分
17日(日)	いすづくり	午前10時
24日(日)	クリスマスリース	午前10時
8日(日)	クリスマスの型抜き	午前10時
14日(日)	キャベツの収穫	午後1時30分
20日(水)	家庭果樹の植付け	午後1時30分
27日(日)	キュウリの収穫	午後1時30分
8日(日)	キャベツの収穫	午後1時30分
9日(月)	家庭果樹の剪定	午後1時30分

費用 無 料
 対象 一般県民
 問合せ 農林公園管理事務所
 ☎83-2301

花き園芸講座(11月・12月)

開催日	内 容
11/11(月)	洋ラン・冬の管理
13日(水)	ジャスミン類の栽培と管理
15日(金)	植木盆栽の手入れの実際
18日(月)	冬に向かっの庭木の手入れ
20日(水)	農業体験 家庭果樹の植付け
12/9(日)	農業体験 家庭果樹の剪定

※時間は、午後1時30分
 対象 一般県民
 受付 毎月1日の午前8時30分から行います。
 問合せ 大里郡川本町本田5768-1
 農林公園内・植物振興センター ☎83-2841

消防特別点検

11月30日(土)午前8時から熊谷市荒川運動公園自由広場(荒川大橋上流)において、熊谷消防署、中央消防署、妻沼消防署、熊谷消防団、江南消防団及び大里消防団による消防特別点検が実施されます。

これから本格的な火災シーズンを迎え火災から尊い人命や財産を守るため、はしご車、救助工作車、普通ポンプ車など30数台と消防職、団員約500名が参加して服装点検、消防操法訓練、救助訓練、参加全消防ポンプ車による一斉放水訓練を行います。

そ う だ ん

行政相談

日時 11月26日(火)
 午前9時30分～正午まで
 場所 勤労福祉センター第2研修室
 内容 行政への不満など
 問合せ 総務課 内線227

心配ごと相談

日時 11月12日(火)・26日(火)
 午前9時30分～正午まで
 場所 勤労福祉センター第2研修室
 内容 日常生活での悩みごとなど
 問合せ 社会福祉協議会 内線252

痴呆(ぼけ)の相談

●保健婦による電話相談
 日時 毎週月曜日～金曜日
 9:00～12:00

問合せ ☎23-2811

●医師による面接・訪問相談

日時 毎月第2火曜日

13:00～14:00

場所 熊谷保健所問診室

受付 熊谷保健所 保健婦課

☎23-2811 内線272・273

そ の 他

幼稚園入園申込み

申込 平成3年11月25日(月)から
 日時 平成3年11月30日(土)まで
 午前8時30分より午後5時
 まで、土曜日は正午まで
 対象者 昭和62年4月2日より、昭和
 63年4月1日までに生まれ
 ましたお子さん。
 問合せ 江南幼稚園 ☎36-3373

母子・父子家庭児童就学
 支度金制度のご利用を

○対象 母子家庭の母、又は父子家庭の父
 で平成4年4月に小・中学校に入学
 する児童を扶養している市町村民税
 非課税の人(生活保護費受給中の人は
 除く)。
 ○支給額 小学生一人につき1万2千円。中
 学生一人につき1万8千円。
 ○申請方法 市町村母子福祉担当課で申請書を
 配布中。提出は12月中旬に。
 ○問合せ

氏名	年齢	性別	敬称略
奥野 峻太	82歳	男	(敬称略)
関口 良子	82歳	女	(敬称略)
九月中届出			
三本 野原			(敬称略)
奥野 大暉		男	(勲)
奥野 美咲		女	(宏)
上新田 知明		男	(真治)
押切 千愛		女	(佐智朗)
野田 愛未		女	(弘明)
小堀 愛未		女	(久芳)
藤本 美加		女	(行夫)
寺島 達也		男	(直樹)
塩 翔悟		男	(実)
森下 翔悟		男	(実)
板井 翔悟		男	(実)
吉橋 翔悟		男	(実)
千代 翔悟		男	(実)
栗島 美香		女	(良彦)
直美		女	(孝)
吉岡 直美		女	(孝)
吉岡 直美		女	(孝)

お誕生おめでとう
 戸籍だより

町民のうごき



10月1日 現在

人口	11,927人	+11
男	5,880人	+2
女	6,047人	+9
世帯	3,325戸	+4

平成3年 救急出動状況

救急出動状況	9月	累計
交通	7件	47件
一般負傷	1件	19件
急病	8件	86件
その他	1件	20件
合計	17件	172件



