



広報

# こうなん

90,9

No.

211

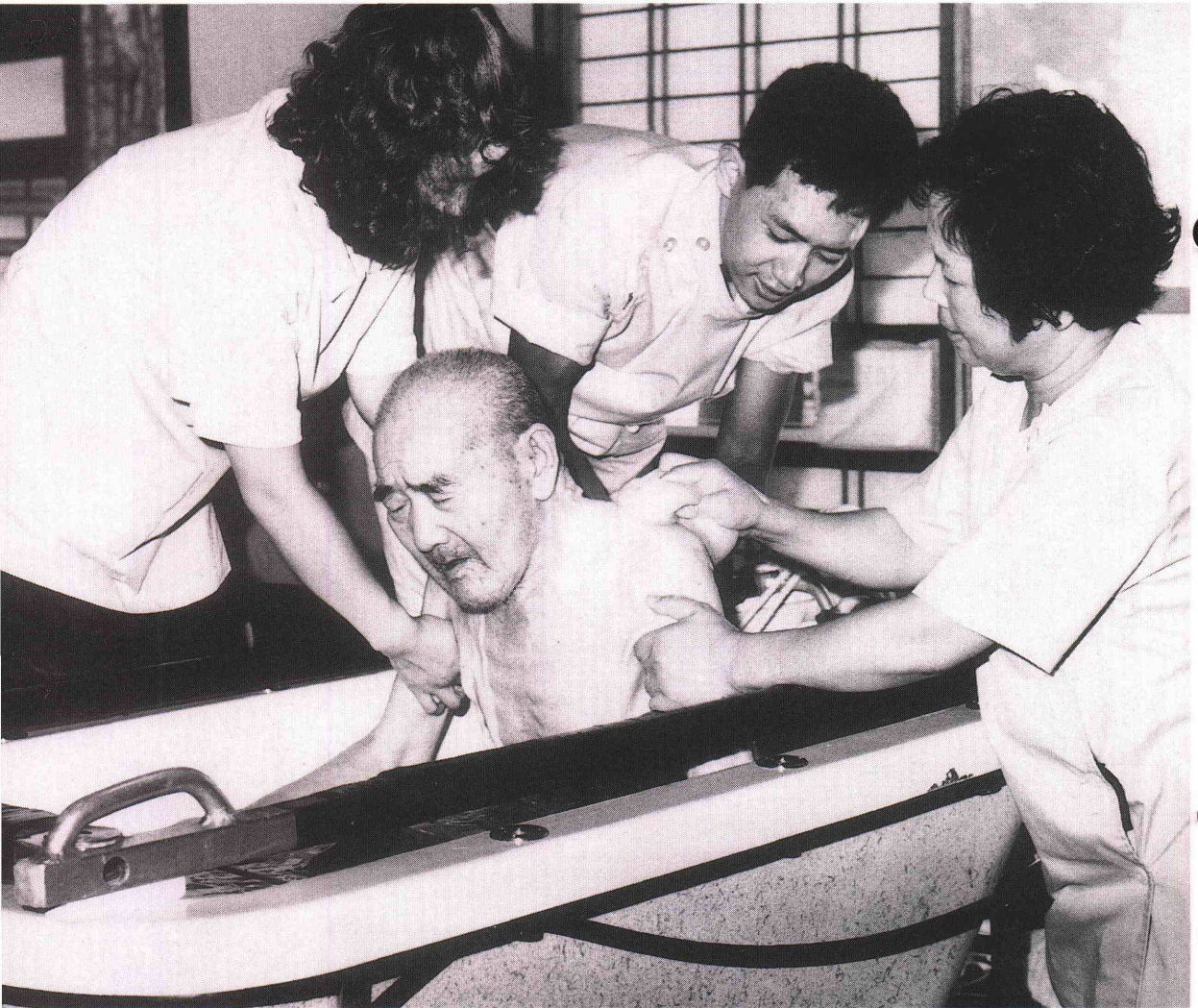

きじまるくん

三本にお住まいの湯本さんは、入浴サービスを利用されています。湯本さんはこの日を心待ちしていたとのことで、頭や体を洗ってもらったり、ひげをそってもらったり、つめを切ってもらったりととても気持ちよさそうでした。

## 今月の特集・敬老特集

編集発行 平成2年9月1日 江南町役場(☎0485-36-1521)

発行人 江南町長 柴田 忠雄

# 敬老特集

# お元気で

九月十五日は敬老の日、また、この日から一週間が、老人福祉週間です。

長寿国として世界最高水準となる一方、急速な人口の高齢化が進みつつある現在、お年寄りが生きがいをもつて暮らせる地域づくりが望まれるとともに、お年寄り自身の果たす役割りも、ますます大きくなっています。

町には八十八歳以上の人が三十九人。今回はその中から男女の最長寿者にご登場いただきました。

## 女性長寿一

高橋 ぬ志さん

(97歳 須賀広)

女性の長寿一位は須賀広の高橋ぬ志さん、明治二十六年五月三日生れの九十七歳。女性長寿一位であると同時に、



江南町の最高齢の人でもあります。また、男性長寿一位の高橋嘉四郎さんとは同級生です。

これといった健康法はないというのですが、食事は三度三度きちんと食べ、若いころにはあった好き嫌いも今はなくなり、生たまごと牛乳以外ならほとんど食べるそうです。

また、以前二度ほど体をこわしたこともあったそうですが、ここ六年くらいお医者さんに一度もかかったことがないくらい、元気とのことでした。

# 町のお年寄り

町内で米寿（八十八歳）以上を迎える人は、別表の三十九人の皆さんです。

この中で男女別の内訳となると、男性九人に対し女性三十人。これを六十五歳以上まで拡大してみますと、男性五百三十人、女性七百八十七人となっており、女性の

割合が高くなっています。

今回お話しを伺った二人の高橋さん、年齢をあまり感じさせない元気なおじいちゃんとおばあちゃんですが、一世紀近くを生きてこられたという事実の重みには頭が下がります。みなさん、どうかいつまでもお元気で。



## 敬老会を開催

とき 9月14日・15日  
ところ 江南荘

○対象 9月15日現在満65歳以上の人。

○申込み 1人300円を添えて各字の区長さん（福祉委員）さんへ申し込んでください。

# 長寿番付

(9月1日現在、敬称略)

氏名	年齢	生年月日 (明治)	住所
高橋 ぬ志	97	26.5.3	須賀広573
高橋嘉四郎	96	26.9.14	須賀広285
野呂きぬ系	95	28.3.15	野原461-3
新井 つや	94	28.10.27	上新田98
吉野 もん	93	29.10.12	板井1106-1
桃井志れび	92	31.1.2	野原461-3
滝田 せよ	92	31.6.15	樋春339
飯島 ゆき	92	31.8.25	野原461-3
持田 ちか	91	31.12.5	押切145-1
柴田賢次郎	91	32.1.3	三本948
水野 勝吉	91	32.3.9	成沢1090-2
清水 ミツ	91	32.3.20	樋春2072-9
小林 やす	91	32.5.3	小江川893
福島 ミツ	90	32.10.10	御正新田439
松本 健次	90	33.1.1	押切756
奥野 楽重	90	33.1.10	三本522-4
近藤 はん	90	33.2.2	御正新田347
大場 美恵	90	33.2.15	板井1258
浅野 けい	90	33.2.23	野原461-3
平山 けい	90	33.4.17	樋春1051
小松原千代	90	33.7.3	樋春1197
新井 よ志	90	33.8.10	三本1997-3
山田 たけ	89	33.9.23	板井706
上杉 コト	89	33.9.27	千代600
湯本 さだ	89	33.12.6	千代59
志田 さだ	89	33.12.20	板井413
反町 かう	89	34.3.3	上新田231
永田 揖長	89	34.3.11	押切134
樋田 あか	89	34.3.30	小江川1396
新井丑太郎	89	34.4.21	野原461-3
荒井 貞次	89	34.6.5	板井829-6
笠原 めみ	89	34.6.7	押切801
柴田 ちか	89	34.8.2	押切724
久保田てい	89	34.8.11	板井894-1
田辺 恒隆	89	34.8.23	小江川1396
大島 なつ	88	34.10.2	押切370
関口 よし	88	35.1.24	成沢321
鶴岡 ケイ	88	35.6.26	野原461-3
井上 小藤	88	35.8.3	小江川1544

## おじいちゃん おばあちゃん

# いつまでも



### 男性長寿一

高橋嘉四郎さん

(96歳 須賀広)

男性の最高齢者は須賀広の高橋嘉四郎さん、明治二十六年九月十四日生れの九十六歳です。

その健康法は、無理のない食生活と毎日の散歩。三食好き嫌いなくきちんと食べ、間食はしないそうです。また、胃に負担のかかる硬いものや辛いものも食べないとのこと。散歩は日に二〜三回、時には小江川あたりまで行き、好きなタバコを買ってきたりすることも。午後の散歩から帰ると、お風呂へ入り、それからお酒を一合ほど飲み、午後七時ごろには床へつきます。現在の高橋さんの楽しみはドライブ。お孫さんの運転で熊谷などへ出かけたりするそうです。

65歳以上の年齢別人口 (8月1日現在)

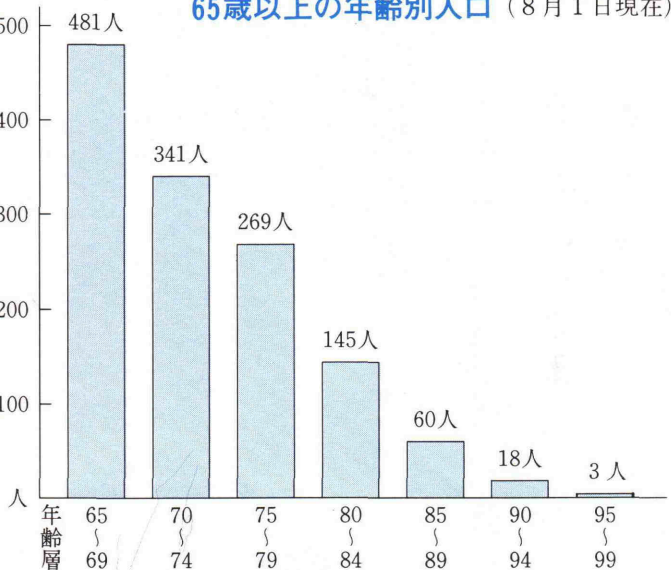

## 敬老特集

## 町の福祉施策を紹介

## お年寄りの住みよいまちに

厚生省の「平成元年簡易生命表」によると日本人の平均寿命は男75・91歳、女81・77歳で世界第1位です。このように人生80年時代をむかえた今、いかに老後をすこやかに、生きがいをもってすごすかということが大変重要になってきます。ここでは、お年寄りたちの暮らしに役立てばと、町で行っている福祉事業について、ご紹介します。

## 町の老人福祉

平成二年三月に策定された「江南町総合振興計画」の中の高齢者福祉の項目には、「基本方向」として次のように述べられています。

「二十一世紀の高齢化社会に向けて高齢者の生きがい対策の推進や在宅ねたきり老人の援護などに取り組みなければならぬ。高齢者が健康で安定した生活をおくれるよう多様化する高齢者のニーズを的確に把握し、高齢者が地域社会の中で安心して生活できるように総合的施策を推進する。」

このように、高齢

者福祉を、お年寄りた

ちが何を必要としている

かということを見極めたうえ

で、生きがい対策と在宅福祉

を中心とした援護事業との両

面から推し進めていくという

内容です。

町では、この「基本方向」

にそって、お年寄りの皆さん

が、安定した生活をおくれる

よう、町民のみなさんと一体

となって、その実現に向けて

努力していきます。

それでは、現在町で行って

いる主な事業をご紹介します。

どうぞご利用ください。

## 入浴サービス

ねたきりになりますと自宅

での入浴は大変

です。このような

場合、入浴サービス

をご利用ください。移動入浴

車が月に一度自宅を訪問し、

お風呂をお使いいただけます。

費用は無料です。ただし、

申請に必要な医師の意見書代

は実費負担となります。

## 短期保護

六十五歳以上で常時介護が必要なお年寄りのいる家庭で、一時的に面倒がみられなくなるようなとき（介護者の冠婚

葬祭、病气など）に、おおむ

ね一週間以内、お年寄りをお

預ります。

費用は一日千五百円です。

## 緊急

## 通報システム

六十五歳以上のお年寄りでひとり暮らし、または病气などで常時注意の必要な人のお宅に緊急通報電話、携帯無線発



信機を置きます。

万一事故などがあれば、救急出動が受けられるように、電話などは熊谷地区消防組合に直結されています。

## 老人家庭奉仕員の派遣

高齢や病弱などのため、自分の身の回りの用事が困難なひとり暮らしのお年寄りに、家庭奉仕員を派遣して、お世話しています。

## 高齢年金 敬老記念品

お年寄りに対し、敬老と長寿を祝福するために祝金が贈られます。対象は、九月一日現在で町に六か月以上住んでいて、満七十歳以上の人です。支給額は次のとおりです。

七十歳～七十九歳 四千元  
八十歳～八十四歳 五千元  
八十五歳以上 六千元

また、敬老記念品も贈られます。

## 老人クラブへの助成

町内に十七ある老人クラブに補助金を交付し、活動の手助けをしています。

老人クラブは、六十歳以上の人で構成され、老後の生活を豊かなものにするため、健康増進、教養の向上、地域社会との交流などの各分野にわたり活動しています。

## 特殊ベッドの貸し出し

ねたきりのお年寄り等のいらっしゃる家庭に、特殊ベッドをお貸しします。ねたきりの人が食事をとる時などに便利です。料金は無料です。

## ねたきり老人 手当

六十五歳以上の人で、病気などで六か月以上ねたきりになっている人に月額二千元が支給されます。

詳しくは、字の民生委員さん  
または役場住民課(内線 224・225)  
へお問合せください。

秋の全国交通安全運動九月二十一日～三十日

# ルールとマナーを再点検

交通事故によって亡くなった人は、昨年一年間で一万一千人を超え、過去十五年間で最悪となりました。今年に入っても依然増加の傾向にあり

交通事故によって亡くなった人は、昨年一年間で一万一千人を超え、過去十五年間で最悪となりました。今年に入っても依然増加の傾向にあり

ます。

スピードの出し過ぎなどによる若者の事故、歩行中・自転車乗用中の高齢者の事故や、致死率が昼間の三倍である夜

## 農地の売買には 農業振興公社 の活用を



①価格は、公正な納得できる価格で契約します。  
②譲渡所得税の特別控除は一般百万円が八百万円になります。

### 売り手にとって

埼玉県農業振興公社は、農地の売買や貸借のできる知事が認めた唯一の公益法人で、農業をやめたい人や経営規模を縮小したい人から農地を買入れ、または借り入れて、経営規模を拡大しようとしている中核的農家に売り渡し、または貸し付ける事業をしています。

③土地代金はただちに現金で支払います。  
④手続きが簡単であり、安全です。(農地法の許可申請、登記申請などは全て公社が行います。

### 買い手にとって

①不動産取得税・登録免許税が軽減されます。  
②低利な農地取得資金が優先的に借りられます。  
③価格は公正に決定され、農家の負担は最小の経費ですみます。  
④手続きが簡単で安全です。くわしいことは、農業委員会へ 内線二三一

### 重点目標は三点

間の事故、土曜・日曜の週末の事故が多発しています。

今年の「秋の全国交通安全運動」の重点目標は、①「若年運転者による無謀運転の防止」、②「シートベルト・ヘルメットの正しい着用の徹底」

③「違法駐車締め出し」の三点です。

車する”を習慣付けたいものです。

①無謀運転は命とり  
運転は、車線を守り、車間距離を十分とって、交差点などでは安全確認をきちんと行い、危険な運転、迷惑な運転はしないことです。

二輪車は、バランスを崩しやすく、転倒しやすい乗物です。ヘルメットも、かぶっているだけでは無意味。正しく着用して初めて効果があります。二輪車の死亡事故の約七％は頭部損傷や顔面損傷によるものです。

②シートベルト・ヘルメットは安全への命綱  
自動車事故で亡くなった人の七割以上がシートベルトをしていなかった人です。していれば、かなりの人が命は助かったといわれています。

「秋の全国交通安全運動」この機会に改めて点検し、見直してみましよう。自分自身を、家族を、職場を、地域社会を。交通ルール、交通マナーに沿った安全行動がとれているか、交通安全を阻害するものではないか。期間中に、家族で一度は話し合ってみましよう。

### 家族で話し合おう



そして、地域で開催される交通安全教室や交通安全集会などにもできるだけ参加し、実技講習や適性診断などにも積極的に参加しましょう。

# 区画整理 だより

## ◎減歩について

減歩には、「公共減歩」と「保留地減歩」があります。「公共減歩」は宅地の利用増進に関連して必要となる公共施設（道路や公園など）の用地にあてるためのもので、「保留地減歩」は、事業費にあて

るためのものです。一般的に減歩率という場合、公共減歩と保留地減歩を合わせた合算減歩率を意味します。

六月からの土地区画整理事業説明会では、地権者の皆さまに平均減歩率を申し上げました。減歩率は各宅地で異なりますが、明示することができるのは、仮換地指定の時となります。

なお、所有する土地の合計が五十坪以下の場合、減歩がかりません。五十坪から

百坪までをお持ちの皆さんは、減歩率が別表のとおり緩和されます。

## 小宅地の減歩

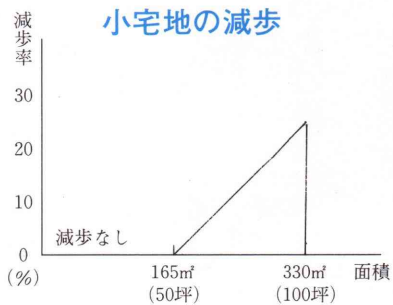

◎清算金について  
清算金は、公園や道路などの公共施設工事費にあてられるのではなく、地権者の皆さんの不均衡是正のために、地権者の間で徴収や交付がされることになっています。

なお、清算金は事業の最終年度において、換地処分がなされた時に、地権者に通知により明示されます。

江南中央第一土地区画整理組合では、来年度に事業が完了する予定ですので、清算金



の算出も来年度に行われる予定です。

# 国民年金だより

## 年金受給者が死亡したときは、速やかに届け出を

年金受給者が死亡したときは、遺族の人が速やかに「年金受給権者死亡届」を町年金係に提出してください。

年金は死亡月までの分が支払われますから、本人がまだ受けていないときは遺族の人に未支給年金として支払われます。

死亡届の提出がおくれ、死亡後も引き続き誤って年金を受けていた場合は、返納していただくことになりますのでご注意ください。

## 日本在住の外国人も国民年金に強制加入になります。

日本に住所のある20歳以上60歳未満の外国人の人も国民年金に強制加入することになっています。(但し昼間部の学生など一部の人は任意加入です。)

年金を受給する場合、一定の受給資格期間（保険料納付済期間など）が必要とされていますが、外国人の人は制度の改正により、昭和57年1月から国民年金に加入できることになったため、昭和57年1月前の一定の期間についても受給資格期間に算入される扱いとなっています。

## 国民年金の届出は正しく行いましょう

国民年金の被保険者にはつぎの三種類があり、それぞれに該当した時に手続きをとっていただくことになります。

### 第1号被保険者

日本国内に住所を有する20歳以上60歳未満の自営業者など

### 第2号被保険者

厚生年金保険の被保険者及び共済組合の組合員

### 第3号被保険者

第2号被保険者の被扶養配偶者で、20歳以上60歳未満の人

会社を退職、結婚、再就職、自営業に転職など、人生の節目には、国民年金の届出が必要となりますので、忘れずをお願いします。

くわしくは、役場住民課国民年金係



◀  
南  
小

### 船の科学館見学

8月1日、南・北小学校5年生79人は、東京都品川区にある船の科学館と東京港を見学しました。これは、(社)埼玉県モーターボート競走会の主催によるもので子供たちは、夏休みの一日を楽しくすごしました。

## わだいにしひがし

### 取材します

係では、みなさんからのおたよりをおまちしています。みなさんの身近な話題やできごとなど、広報こうなんに掲載してみたいものがありましたら、どしどしご連絡ください。取材にうかがいます。

連絡は総務課広報係まで  
☎36-1521まで

カメラリポート

## 町内みてある記・たずねある記



### 日赤奉仕団

#### あきカン拾い

7月26日、日赤奉仕団で恒例のあきカン拾いが活動の一環として行われ、町の中心部(役場周辺)をきれいにということで実施され、大変きれいになりました。

暑いなかごくろうさまでした。

### 高齢者のための 楽しい教室

7月10日、町民体育館を会場にフォークダンス教室が開催されました。

講師に鶴田きみい先生を迎え、参加した76人の学級生は、楽しいひとときを過ごしました。







◀ 北  
小



## わだい・ぞきごと・もよあし



### 親子料理教室

8月2日・3日保健センターで、母と子の料理教室が南・北小学校4年生を対象に開催され20組40人の親子が参加しました。

子供たちは、お田さんに教えてもらいながら慣れない手つきで野菜をきざんだり、出来上がった料理の味に満足そうでした。

### 婦人学級

7月11日、勤労福祉センターにおいて、「成人病の予防対策」と題して、町保健センター所長の山口正文先生の講習が開催されました。

現代医学の動向として、治療よりも予防に力をそそいでいること、食物管理の重要性を参加した55人の学級生に説かれました。

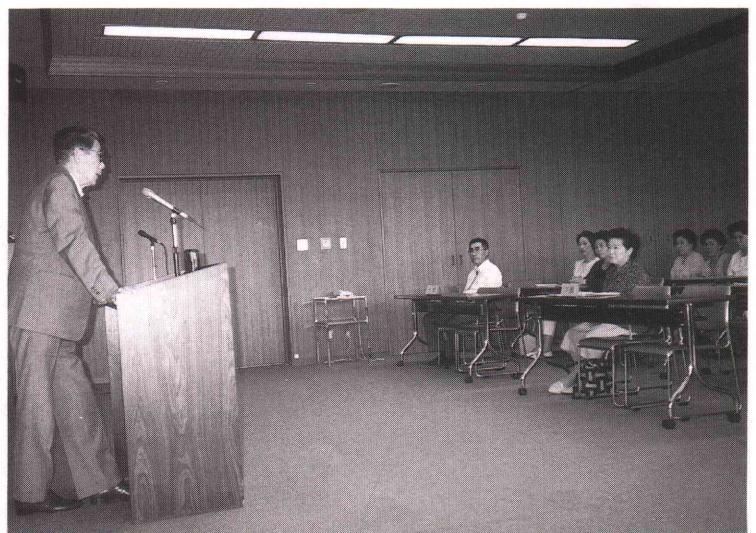

# スポーツコーナー

## ソフトボール

七月八日と十四日の二日間運動公園で県民ソフトボール大会が開催されました。

熱戦が繰り広げられる中で御正プリンスチームが優勝しました。また女子の部では、江南レディースチームが優勝となりました。大会の結果はつぎのとおりです。



### (女子の部)

#### 御正プリンス

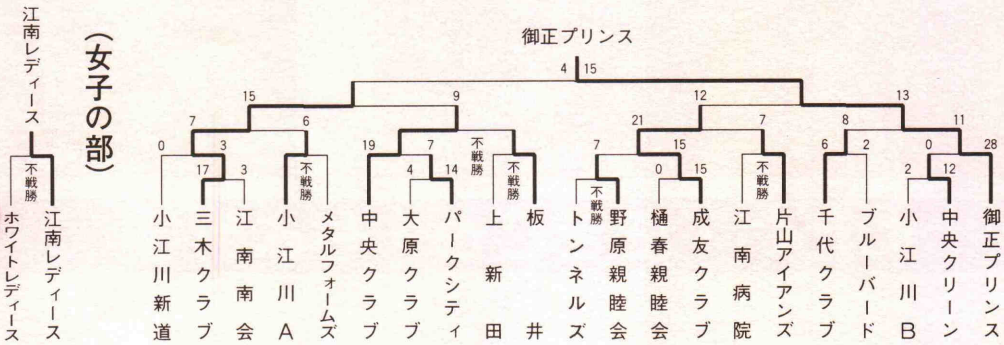

### ゴルフ教室

七月十一日、江南ゴルフ練習場において初心者のためのゴルフ教室が開催されました。当日は、午後七時三十分から九時三十分まで二時間に行き指導者の稲村清次プロにご指導いただきました。参加者三十八名の中には女性の人も多く、熱心にレッスンを受けていました。

### 親子卓球教室

七月二十日から二十三日まで四日間、小学四年～六年生を対象に親子卓球教室が開催されました。学校が夏休みということもあって多くの参加がありました。

最終日には、三日以上参加した六十五人に終了証がわたされ、なごやかな雰囲気の中で教室が行われました。

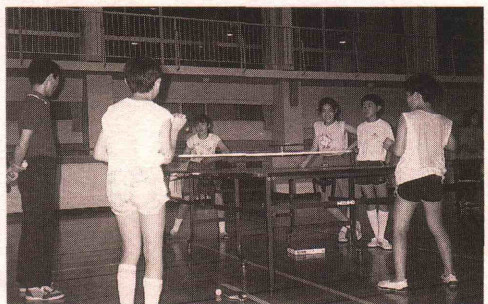
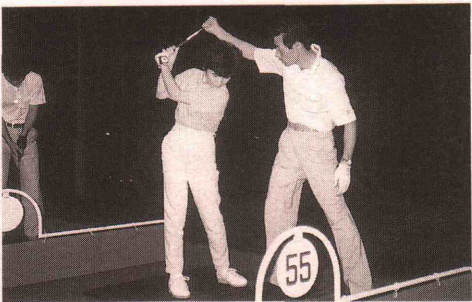

### 今月のスポーツ

- 一日 ソフトボール
- 一日 ナイター大会 (運動公園)
- 二日 大里郡町村対抗大会 卓球・バトミントン (町民体育館)
- 一五日 町民グラウンドゴルフ大会 (運動公園)
- 二九日 江南中学校運動会
- 三〇日 南・北小学校運動会

9月9日は「救急の日」

# 用件は正しくあわてず119番

## ●救急車を呼ぶときの 3つのポイント



- ①救急事故などの発生場所と近くの目標
- ②どのようなケガか病気か
- ③ケガ人や病人の現在の容態(簡単に)

## 平成元年・2年救急出動状況

(1月～7月)

	交通	労働災害	一般負傷	急病	その他	合計
平成元年	31	6	19	64	16	136
平成2年	45	5	15	61	11	137
前年対比	△14	▼1	▼4	▼3	▼5	△1

## 東京電力

### 第10回文化講演会

- 日 時 10月5日(金)  
午後1時30分開場、2時開演
- 場 所 熊谷文化センター
- 講 師 神津 カンナ
- テ ー マ 「時代を生きる女学」
- 定 員 500名
- 締め切り 9月13日(木)  
当日消印有効
- 入 場 料 無 料
- 応募先・方法  
往復ハガキに住所・氏名・電話番号を、また、返信用ハガキに自分の住所、氏名を記入のうえ、〒360 熊谷市筑波1-113 東京電力(株)熊谷営業所 文化講演会係まで。



芭蕉 野して たらいに雨を 聞く夜かな——これは雨漏りがして、たらいに雨を受ける光景をうたった芭蕉の句です。しかし、いまではこうした様子はほとんどみられなくなりました。野分は、秋から初冬にかけて吹く台風のことです。台風のアとの荒涼とした風景の意味に、使われることもあるようです。「野分だつ」という言葉もあります。

## 野 分

それにしても、「野分」をどう読むかですが、のわき、のわけ、どちらも辞書に載っています。NHK編の『新用字用語辞典』には、「のわき」とあって、「野分けとも」となっています。語源については、野の草を分けて吹く風というのが一般的です。いずれにしても野分は、現在は日常の言葉として使われることはほとんどなく、俳句の季語などとして残っています。もっとも、台風という言葉は、第四代中央気象台長の岡田武松氏が、英語のタイフーンの訳として使いだした言葉で、百年もたっていない新しい言葉です。それ以前は、暴風とか野分といっていたようです。

# ふるさと再発見

## 地名は語る

### 「御正新田」

#### 第3話

今回から町内の地名を取り上げます。御正新田は町の行政区の名称で、町の東部に当り、熊谷市と江南町の樋春・成沢と並んでいます。この地域はかつて春原荘と呼ばれ、鎌倉時代にさかのぼる由緒を伝えていきます。

「御正」とは御荘のことではないかと考えられます。荘は、平安時代から戦国時代末まで全国につくられ、主に有力な寺社、貴族に属し、私的な領地、領民としておおよけの政治支配から独立して直接領主や地頭の支配下に置かれていたのです。

町の周辺には、春原荘のほか、かに畠山荘（川本町）、篠場荘（川本町・江南町）、小泉荘（大里村）があります。群馬県世良田（現尾島町）に長楽寺という古刹があります。南北朝時代、楠木正成と共に南朝の功臣であった新田義貞をはじめとする、新田家

役場は、毎月第2・第4土曜日はお休みです。

の菩提寺です。本寺につたわる「長楽寺文書」と、新田家の家臣であった岩松家につたわる「正本文書」は、鎌倉、室町時代の北武蔵にかかわりの深い貴重な古文書です。この文書には、万吉（熊谷市）、小泉（大里村）などに加え、春原の名もみえます。当時、この地域は、新田家の領地から菩提寺の長楽寺へ寄進されたうえ、代官の岩松氏が当地へ派遣され、万吉内に在住していたことがわかります。

御正とは、新田家から長楽寺の御料所として寄進された土地のうやまっつた言い方であ

ろうと推測できます。同様の言い方は熊谷市新堀にもつたわっています。江南町の場合は、御正村（領）とも呼ばれていたようです（写真）。

新田とは、新田家のことでなく、新しく原野を開墾した土地の意味です。江戸幕府は新田開発を大名に命じ、農民にも奨励しました。江南町では、姓は不詳ですが六兵衛という人が代表となつて、江戸時代初期に開墾を行ったと言われていますが、場所までは特定できません。

御正新田の名は古い地名ですが、古文書が残るといふ幸運があつて由来を知ることができました。古記録、絵図などの古文書は大切に保存していただきたいと思ひます。

迎へ火のけむり静かに亡母を待つ  
踊り子のしなにひかされ声かける  
迎へ火を焚く人のあり田舎道  
続経の声堂に満ち大施餓鬼  
若連の頼もしきかな盆やぐら  
盆僧の去りて御霊と団欒せり  
向日葵や空の広さを一人占め  
茄子の馬足踏んばつて霊守る  
魂棚は賑はいてあり幾世代  
迎へ火に無縁仏も誘い来し

## こうなん

### 俳句会 15

- 岡部 正次
- 瀨山 芳久
- 佐藤慎治郎
- 吉沢 猪祐
- 小沢 八郎
- 宅森 清次
- 新井トモ子
- 新井 加津
- 笠原 久枝
- 古谷 まつ
- 井上 道子
- 橋本 和子

孟蘭盆の島に人声ふへにけり  
面影は昔のままのお盆客  
盆の村昔の友と再会す  
小鹿原その子  
松本 とよ

逝きし児の年数へつつ迎へ盆  
指先の機敏に動き盆支度  
新沢 直江  
迎へ火のいとも寂しき細さかな  
飯塚 洋子  
海も空も同じ彩して佐渡の夏  
長谷川津千代  
不義理なる顔の揃いしお盆かな  
沢田乃美子  
畦道の草刈終へて盆迎へ  
中島 文恵  
墓掃除思へど遠き口シヤかな  
小泉 美津  
先代に似て来し続経盆の寺  
新井 政男

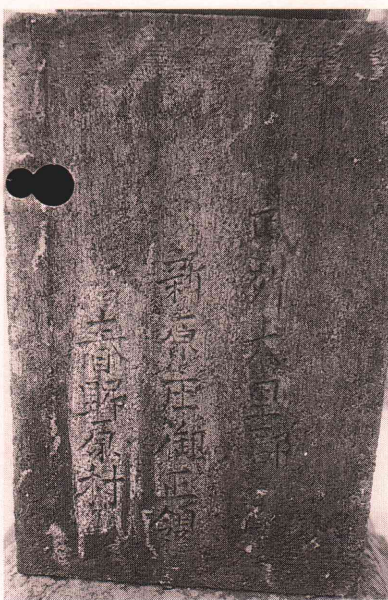

# 埼玉県農林公園催物 (9・10月)

## 花き園芸講座

## 農林学級

開催日	時間	内容
9日(火)	午後1時30分	日本の竹と笹
13日(木)	午後1時30分	秋のバラを楽しむ(剪定)
17日(月)	午後1時30分	秋の山野草
19日(水)	午後1時30分	キノコ狩りをするための キノコの見分け方
26日(水)	午後1時30分	多年草(宿根)の栽培

開催日	時間	内容
9日(日)	午前10時	農業体験 (おぼけかぼちゃコンクール)
19日(水)	午後1時30分	キノコ狩りをするための キノコの見分け方
20日(木)	午前10時	料理教室(パン・ケーキ料理)
23日(土)	午前10時	自然観察(さわやかハイク)
24日(日)	午前10時	自然観察(さわやかハイク)
28日(金)	午後1時30分	まゆ人形講習会
30日(日)	午前10時	木工教室(型抜き)
9日(日)	午後1時30分	料理教室(鶏肉料理)

### ■申込み

川本町大字本田5768-1

◎花き園芸講座 ☎83-2841

植分振興センター分室

■費用は無料です。

◎農林学級 ☎83-2301

農林公園管理事務所

役場は、毎月第2・第4土曜日はお休みです。

## 十月一日は国勢調査

十月一日、全国一斉に国勢調査が行われます。

国勢調査の結果は、福祉・雇用・住宅対策など、国や都道府県・市区町村の行政に利用されます。

調査の対象は、赤ちゃんからお年寄りまで日本に住んでいるすべての人です。

九月二十三日から三十日までの間に、調査員が世帯ごとに調査票を配布します。漏れなく、正確にご記入ください。

## 国勢調査人口予想

平成二年国勢調査による埼玉県の人口は、何人でしょう。

### ■応募資格

埼玉県内に居住する人。

### ■応募方法

官製はがきにより、一人一枚一解答とします。裏面に予想人口、住所(郵便番号を含む)、氏名、年齢、職業、性別、電話番号を記入してください。

### ■締め切

九月三十日(日)当日消印有効

なく、正確にご記入ください。ご記入いただいた調査票は十月一日から七日までの間に、調査員が集めに伺います。皆さまのご協力をお願いいたします。



# 国勢調査

総務庁統計局 江南町

### ■賞金

- 一等 五〇、〇〇〇円 一名
- 二等 三〇、〇〇〇円 二名
- 三等 一〇、〇〇〇円 三名
- 等外 記念品 五〇名

### ■県の人口推移(参考)

- 55年10月1日 五、四三、四〇八人
- 60年10月1日 五、八三、六七八人
- 2年4月1日 六、三四、四三二人

### ■送付先・問合せ

〒336浦和市高砂三十五-1  
埼玉県企画財政部統計課内  
「平成二年国勢調査埼玉県実施本部人口予想懸賞募集係」  
☎〇四八-八二四-二二一一  
内線二一八四

## お誕生おめでとう

〔七月中届出〕

(敬称略)  
(内保護者)

姓	名	性別	親
成	山崎 晃誠	長男	(真二)
押切	田中 芽衣	二女	(英輔)
石黒	悠衣	長女	(武夫)
樋口	今野 千織	長女	(隆生)
御正新田	鈴木 裕太	長男	(富治)
野原	齋藤 奈々	三女	(利弘)
木村	友哉	長男	(進)
千代	福島 菜里	二女	(喜一)

## 人のうごき

8月1日現在

人口	11,678人	+ 34
男	5,770人	+ 17
女	5,908人	+ 17
世帯数	3,223	+ 9

## ぼしゅう

### 健康大学の受講生

#### ■対象・定員

県内に居住する20歳以上65歳未満で健康づくり活動に関心のある人 70人

#### ■期間

10月5日(金)～11月14日(水)までの平日(7日間)

#### ■場所

熊谷地方庁舎4階大会議室

#### ■内容

健康づくりの基礎知識

#### ■費用 無料

#### ■申込・問合せ

9月25日(土)までに、ハガキに住所・氏名・年齢・電話番号を明記して、熊谷保健所〒360熊谷市熊谷861 ☎23-2811

### ワークショップ講座

#### ■日時

##### 昼間1日コース

9時30分～16時30分

10月12日(金)、13日(土)、16日(火)17日(水)

##### 夜間2日コース

18時30分～20時30分

10月11日(木)～12日(金)

10月16日(火)～17日(水)

#### ■定員

各回とも10人 定員になりしだい締め切り。

#### ■申込み

9月24日(月) 午前9時から電話で受付

#### ■受講料

昼間コース 5,150円

夜間コース 3,090円

#### ■場所・問合せ

埼玉県熊谷福祉センター  
熊谷市箱田5丁目6番2号  
☎21-5421(熊谷福祉センター)

## もよおし

### 宝塚月組公演

#### ■日時

10月21日(日)

昼の部 午後2時開演

夜の部 午後6時開演

#### ■会場

埼玉県熊谷会館

#### ■入場料(全席指定)

S席3,000円、S席2,000円

A席1,500円

#### ■演目

天使の微笑 悪魔の涙  
レッド、ホット、ラブ

#### ■前売所

《熊谷市》 八木橋百貨店  
ニッソーモール、熊谷会館

#### ■前売開始

8月29日、八木橋8月30日から

#### ■問合せ

埼玉県熊谷会館 ☎23-2535

### 文化庁移動芸術祭公演

#### ■日時

10月29日(月) 午後6時30分開演

#### ■会場

埼玉県熊谷会館

#### ■入場料

S席3,200円、A席1,500円

#### ■演奏曲目

◎モーツァルト：歌劇「皇帝  
ティトゥスの慈悲」序曲K621

◎モーツァルト：ヴァイオリン  
協奏曲第5番イ長調K219

◎ブラームス：交響曲第2番  
ニ長調作品73

#### ■演奏者(80名)

指揮：尾高 忠明

ヴァイオリン：漆原 朝子

管弦楽：東京フィルハー  
モニー交響楽団

#### ■前売所

八木橋百貨店、タニタ楽器店、  
ニッソーモール、(株)清水園、  
熊谷会館ほか

#### ■前売開始 9月4日(火)

## そうだん

### 行政相談

#### ■日時

9月25日(火)

午前9時30分～正午まで

#### ■場所

勤労福祉センター第2研修室

#### ■内容

行政への不満など

#### ■問合せ

総務課 内線227

### 心配ごと相談

#### ■日時

9月11日(火)・9月25日

午前9時30分～正午まで

#### ■場所

勤労福祉センター第2研修室

#### ■内容

日常生活での悩みごと

#### ■問合せ

社会福祉協議会 内線252

### 民事介入暴力に関する 無料法律相談

#### ■日時

9月29日(土)

午後1時～午後4時まで

#### ■場所

熊谷市内 市民ホール  
中央公民館301号室

#### ■相談内容

暴力団が関係する民事、刑事  
問題一切

## その他

熊谷保健所では、心身に障害のある人が歯科治療を受けやすい制度を検討するために、町内にお住まいの心身に障害のある人を対象に歯科検診を行います。

#### ■対象

町内在住で、身体障害者手帳をお持ちの人

#### ■内容

歯科検診(う歯の有無、歯肉の状況など)、歯磨き指導、栄養(食事)指導

#### ■実施期日 10月～11月

#### ■締め切り 9月25日(火)

#### ■申し込み・問合せ

熊谷保健所予防課もしくは保健婦課まで電話で

☎23-2811 内線207～273