



広報

こうなん

90,6

No.

208



きじまるくん

6月1日から一週間、水道週間、が始まります。幼稚園の子どもたちはみんなきれいずき、元気に遊んだあとの手洗いは忘れません。大切な水、有意義につかいたいものですね。

今月の特集・水道のある快適な生活

編集発行 平成2年6月1日 江南町役場 (☎ 0485-36-1521)

発行人 江南町長 柴田 忠雄

じゃ口をひねれば、いつでも、どこでも、すきなだけ、きれいな水を送りつづける水道。

この水道は、わたしたちの生命やくらしのライフライン（生命線）として、とても大切な働きをしているのです。

しかし、この水道も毎

日のくらしのなかでは、あまりにも身近にありすぎて、あんがい知らないことがたくさんあります。

ちょっとした知識や工夫によって、快適で豊かなくらしが約束されます。

この機会に水の大切さを見直し、もう一度水道について考えてみましょう。

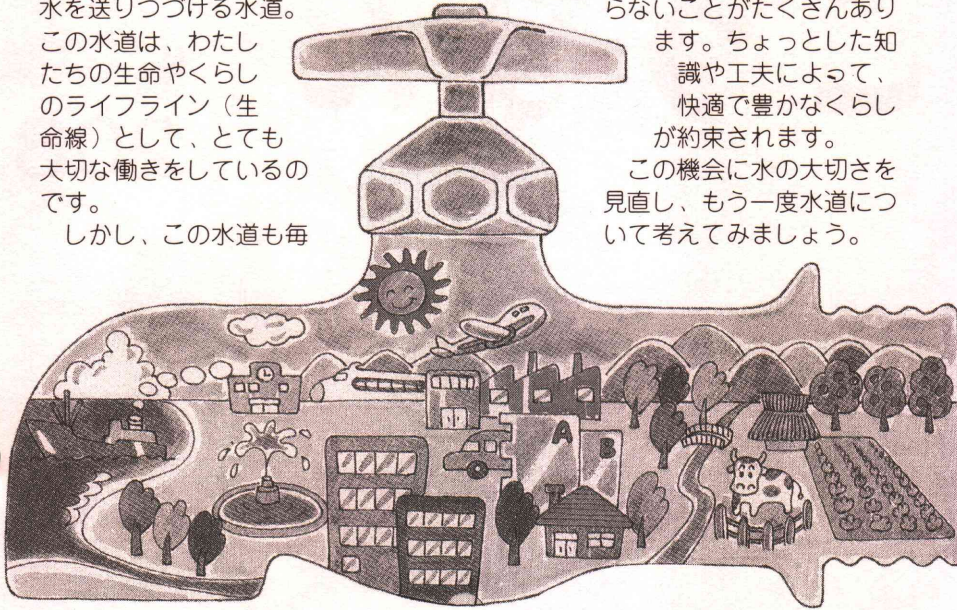

水道のある快適な生活

水道の歴史

水道の歴史をさかのぼると、紀元前三二二二年にアピラス・クラウデイスという人が設計したローマの水道が、歴史上最古の水道施設です。

日本では、徳川家康が江戸入府に先立ち、海岸に沿った江戸城下に飲料水を供給することが必要と考え、天正十八年（一五九〇年）に家臣大久保藤五郎に命じたのが水道の始まりです。

その後、明治十六年（一八八三年）伝染病や大火事の原因に頭をいためた横浜市が、中国の江東水道を設計したイギリス人のパーマー氏に設計を依頼し、総工費約一、〇七四、七一一円（当時、かけそば一杯一銭）を投じ、二年半の年月をかけて鉄管を使用し、圧力により直接蛇口から水を出すことができる、日本では初めての近代的な水道が完成

したので。それに続き、函館市、長崎市、東京市と給水を開始し、大正十年（一九二一年）には、塩素による消毒が開始されました。

江南町の水道

江南町の水道は、昭和三十七年に南部簡易水道が創設され、昭和三十九年に北部簡易水道が建設され、昭和四十三年に南部、北部を統合して江南村上水道が誕生しました。

その後、人口の増加及び工場誘致などにより、水の使用量は年々増加し、それに伴い昭和四十五、四十六年度に第一次拡張事業、昭和四十九、五十二年度に第二次拡張事業、昭和五十四、五十五年度には第三次拡張事業を実施し水源の増設、浄水施設の拡充、配水施設の整備を図ってまいりました。

現在、県水導入に伴う施設

の拡充のため平成元年～三年の三か年継続事業で第四次拡張事業を行っております。水道施設の現況

1 水源

浅井戸 六本（樋春北）
浄水場

2 江南町浄水場（成沢）
施設能力

七、〇〇〇m³/日

3 ポンプ場
増圧ポンプ場（小江川）

町の年間水道使用量の推移

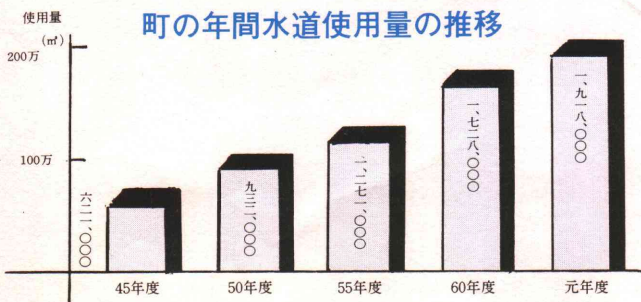

第四次拡張事業の概要

近年、江南町においては人口の増加がめざましく、生活水準の向上や水道普及率の上昇などの都市化現象によって水需要は今後も増大してゆくものと思われます。そのため現状の水道事業を見直す必要が生じてまいりました。

現在の自己水源は、すべて地下水（浅井戸）であり、新たな水源の確保も期待できない状況下でありましたが、埼玉県広域第二水道用水供給事業の拡大区域に編入され、平成三年度から県水の供給が受けられることになりました。このようなことから、町では目標年度を平成七年度とし

安全かつ安定した給水を図るため、長期的な水需要に対応するべく第四次拡張事業の認可を取得し、平成元年度から平成三年度の継続事業として県水受水施設、配水池（三、二〇〇㎡）、電気、計装、配水ポンプ設備の改造、配水管網の整備などの工事を実施しております。

される家庭が増えるなど、生活様式の変化により一人当りの水使用量が非常に多くなっていることがあげられます。それと同時に、水道管からの水もれを防止するため、年一回、夜間の漏水調査を実施し

漏水箇所を早期発見、早期修理に努力した結果漏水が非常に少なくなつたことなどがあげられます。今後も、安心して飲めるおいしい水の安定供給に努力してまいります。

水道を利用して

おいしい「そば」
おいしい「水」



三本(有)やぶ久
花岡邦夫さん

江南町にお店を出して、早いもので十年たちました。おいしい「そば」作りには、おいしくて冷たい「水」が重要です。その点、町の水道は、以前に住んでいた東京と比較しても、地下水のせいでしょうが、夏でもとても冷たくていいですね。

町の水は
おいしいですね



パークシティー
主婦
芦澤京子さん

児玉町から江南町に来て、六年になります。町のお水は、すべて井戸水と聞いておりますが、そのせいか夏はとても冷めたく、冬はあたたかいですね。そして消毒の臭いあまりしないのでとてもおいしく感じますね。

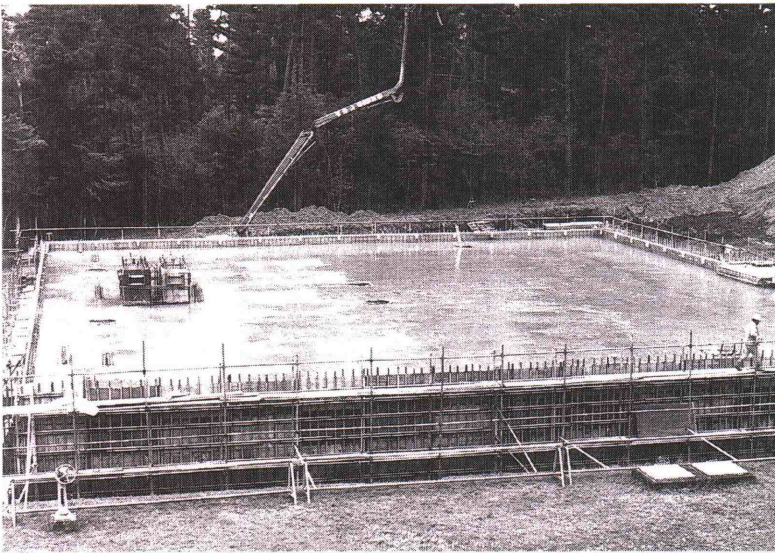

工事が進められている配水池（容量3,200㎡）

郡内で一番安い基本料金

町の水道料金は、昭和五十七年から、七年二か月の間ずっと同じ料金でまいりました。そして昨年六月の改定により、基本料金が口径十三mmで百円（十一・一％）下がり八百円となり大里郡で一番、県下でも平均よりだいぶ安くなりました。この水道料金をドラム缶一杯分（二百リットル）に換算すると約十六円になります。

このような料金で水道事業が運営できるのは、ここ数年、住宅、工場などの新規申し込みが増えており、加入金及び水道使用料が順調にのびていること、又集落排水の普及地区が増え、水洗トイレを設置

水を大切に

限りある水資源

私たちが利用できる水資源は、降雨や降雪によりそれぞれの地域にもたらされる降水量によって制約されるもので、けつして無限ではありません。

さらに、このような自然条件に加え、人口・産業立地などの社会的条件によつても、利用条件が大きく異なります。

わが国は、世界でも有数の多雨地帯に位置し、年間平均降水量は約一、八〇〇mm、総量約六、七〇〇億^mで、世界平均降水量約九七〇mmとくらべ約二倍と恵まれています。しかし、狭い国土に人口が多く、一人当りの降水量は、世

界平均の半以下であり、けつして豊富とはいえません。

国内においても、降水量と人口密度には相当な地域差があり、関東、近畿などの一人当り降水量は、全国平均のきないきにすぎません。

しかも、この降水は、梅雨、台風、豪雪など限られた季節に集中し、そのかなりの部分は、一時に海に流出してしま

います。そのうえ、蒸発する分も考えると、私たちが水源として利用できるのは、年間降水量のき程度しかありません。私たちが利用できる水は、けつして無尽蔵ではなく、限りある資源なのです。

じょうずな

水の使い方

水道は、電気やガスと比べるとかく節約の対象から

ずされてしまいがちです。

でも、水道の水も電気やガスと同じく、作り出すもので有限なのです。水も貴重な資源として有効に使ってあげてください。

つぎの節水方法は、わたしたちのちよつとした心がけで簡単に実行できるものを選んでみました。一度お試しになつてみてはいかがですか。家計簿にも思いがけないゆとりができるかもしれませぬよ。

◎コップ形歯みがき

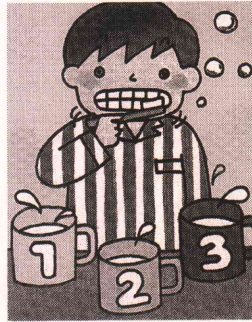

コップ三杯程度ですむ歯みがきも、一日二回三人家族で一分間水を流しつばなしだとすると一か月で九七〇^リ、浴槽五杯分にもなります。

◎バケツ式洗車



ホース洗い一回で約三八〇^リも使い、バケツで行うとバケツ五杯、約五〇^リですみます。

◎風呂水再利用



小さな浴槽でも約二〇〇^リの水が入りますから、この残り湯を洗車や洗濯、掃除などに半分利用すると、毎日風呂をわかつたとして、一か月に三千^リもの節約ができます。

◎洗たくは「ためすぎ」



一回の洗濯に二回のためすぎをしても一〇〇^リですみ、流しつばなしの二四〇^リより

大幅に節約できます。

◎節約のきめて

「ちよつとひねり」



「ジャージャー」と蛇口を全開にすると一分間に二〇^リそこをちよつと手加減してみると一分間で六^リですみます。

水道財政のしくみ

水道事業の財政は、施設を拡張したり改良するときは、その資金はほとんど借入金です。そして、施設ができ、水を送つて得た水道料金収入のなかから水道事業費用のすべてを支出し事業を運営しています。

したがって、水道事業は、主に水道料金収入でまかない、町の税金は一切使つておりません。(これを独立採算制といいます。)

水道課からのお知らせ

こんなときには

お届けください

- 家を新築なさるとき
- 引越して来られるとき
- 引越して行かれるとき
- 水道の持ち主が変わるとき
- 前の使用者に引きつづいて水道を使われるとき
- 長い間お留守にされるとき
- アパートのような場合で、使用者や代表者が変わるとき

水道料金のお支払いは

一般家庭の水道料金の請求は二か月に一回です。料金のお支払い方法は、つぎのとおりです。

- **口座振替**
あなたの預金口座から自動的にお支払いいただきます。
- **直接納付**
納入通知書により、役場出納室の窓口に直接お支払いいただきます。

● 納税組合

ご近所の納税組合に加入していただき、組合をとしてお支払いいただきます。

☆ 水道料金のお支払いは

● 口座振替が便利です

手続きは、つぎの金融機関または水道課で（通帳、通帳使用の印鑑、最近の領収書を持参のうえ）お願いします。

- 埼玉銀行（熊谷支店・熊谷駅前支店・熊谷西支店・流通センター出張所・菟原支店）
- 埼玉県信用金庫（本店・本店熊谷駅前特別出張所・江南支店）
- 足利銀行
- 第一勧業銀行
- 東和銀行
- 武蔵野銀行
- 群馬銀行
- 東京相和銀行
- 北越銀行
- 太陽神戸三井銀行のそれぞれの熊谷支店
- 江南農協（本所・南支所）
- 郵便局

さあ困った…こんなとき

● 水がでない

一、自分の家だけ水が出ない。

（一般の住宅）

止水栓が開いていることを確認し、また、隣近所を確認してからお問合せを。
〔三階以上の中高層住宅〕
受水槽やポンプの故障が考えられます。

※ 水道工事の場合

工事をする場合は、あらかじめ広報車などでお知らせします。

二、近所一帯、水がでない
突発事故などの場合で、広報車その他でお知らせします。

● 水がにごる

● 水が茶色っぽい

水道工事、突発事故、消防活動などで、一時的に水道管内の鉄さびが流れてたものです。にごりがひどい場合は、飲用をさしひかえてください。

● 水が白っぽい

水道水に空気がまじった現象で小さな空気のあわで白ぼつく見えるのです。まもなく澄んだ水になりますから心配いりません。

● 水がカルキ（塩素）臭い

水道の水がカルキ臭いの

は、塩素という薬品が入っているためで、塩素は水を消毒するという大切な役目を果たしています。
水道のカルキの臭いは、安心して飲める証拠です。

● 水道の故障・事故

水道が故障したら、すぐ修理しましょう。とりあえず応急手当としてメーターボックスのボールバルブを止めて、水道課または、水道工事指定店へ修理を申込みましょう。

メーター検針にご協力を



検針員
太田照子さん

みなさんの水道料金は、二か月に一回おうかがいする検針員のメーター検針により算出されます。正確で能率のよい検針ができるように、みなさんのご協力をお願いします。
● 水道メーターボックスの上には、物を置かないで！

● メーターボックスは、屋外の見やすい場所に！
● 犬は、放し飼いにせず、出入口やメーターボックスから離して！
● メーターボックスの中やまわりは、いつもきれいに！
水道の故障・修理は 当番の指定工事店へ

6月の当番日	工事店名	電話番号
1・6・11・16・21・26	(株)コバヤシ	36-1206
2・7・12・17・22・27	(有)笠原設備工業所	36-3662
3・8・13・18・23・28	(有)松本設備	36-5177
4・9・14・19・24・29	(有)加藤ポンプ店	36-0310
5・10・15・20・25・30	(株)光栄建設	36-1052



保健センターだより④

「食中毒」について

まもなくうつとらしい梅雨の季節がおとずれてきます。

気温が昇り、湿度が高くなつてきます。食中毒にはくれぐれも注意しましょう。わが国の統計によると、被害者は例年三〜四万人前後の発生をみており、中でも七月から九月の三ヶ月間が年間発生事件数の実に約五十四％を占めています。

ます。

食中毒にかかると、激しい下痢、腹痛、おう吐、発熱などに見舞われ、時によっては死亡することさえあります。原因食品が判明したもののうち、魚介類に起因するものが約二十七％、野菜類(きのこを含む)、複合調理食品などがあります。

一方、原因物質別にみると圧倒的に細菌によるものが多い(約八十四％) ついで自然毒(きのこ、ふぐなど)、化学物質となっています。この細菌の中でも皆さんがよく耳にする腸炎ビブリオ、サルモネラ菌属、ブドウ球菌、カンピロバクター、ジユジュニなどは代表的な原因菌です。

また、施設別にみると家庭飲食店(旅館を含む)、仕出し屋などがあげられ、摂取場所別では、家庭、学校、飲食店、旅館、事業所などとなっています。

ますが、「家庭」が多く見られることに注目しましょう。細菌は高温には弱いのですが、冷温度では強い生命力をもつて長く生きています。

ひとたび汚染されるといくら冷蔵庫に入れて置いたからと安心してはいる訳にはいきません。

何と言つても予防が大切です。つぎのことをお互いに守りましょう。

- ※①食事前には手を洗う。
- ②なるべく生のままでは食べない。
- ③なるべく早い時期に食べる。

※調理するお母さんがたに特別にお願い。

- ①調理前に手を洗う。
- ②手指にきり傷、かろう部位がないか。
- ③熱処理をするように努める。
- ④冷蔵庫を過信しない。

以上が食中毒予防の初歩的守つていただきたい事項です。

お互いに蒸し暑い夏をすこやかに過ごしましょう。

(保健センター所長)

母親学級日程

出産を迎えるかたがた全員を対象として、安心して分娩・育児ができるように母親学級を7月に開催いたします。参加希望者は、6月末日までに申込みをしてください。なお、今回は12月に実施する予定です。

実施日	時間	内容	場所
一日目 7月3日(火)	午後1時30分 〜4時	お産の準備と経過 安産教室	保健センター
二日目 7月11日(水)	午前10時 午後2時30分	妊娠中の栄養 妊娠中の保健	
三日目 7月18日(水)	午後1時30分 〜4時	新生児の保育 沐浴の実習	

※ 申込み先 保健課 (内線310・311)

乳幼児健診等日程

町では、乳幼児のすこやかな成長を願い健診などを実施していますが、日程および対象年齢はつぎのとおりです。なお、対象児には、個人通知いたします。

7月(日程および対象年齢)				
事業名	実施日	場所	受付時間	対象年齢
1歳児相談	2日(月)	保健センター	午前10時 〜11時	元年6月〜7月生
1歳6ヶ月児健診	4日(水)	〃	午後1時 〜1時30分	63年11月〜元年1月生

●歯の衛生週間 ● 六月四日～十日

歯肉炎と歯周炎が

わたしたちの歯を奪う

と原因をみてみましょう。

歯垢や歯石を

取り除こう

永久歯は何本あるかご存じですか。答えは二十八本(親知らずは除く)。これらの歯が、食べ物をかみ切り、細かくすりつぶし、だ液と混ぜて消化しやすい状態にして、胃へ送り込む働きをしています。また、言葉を発音するのになくてはならない大切な役割を果たしています。

しかし、これらの永久歯も、一般的にみると、だいたい七十歳ぐらいで三分の二以上の二十本がなくなってしまうのが、普通です。こうした原因に、虫歯などが挙げられますが、最近では歯茎に炎症が起きる「歯肉炎」や歯槽のうろうろなどの「歯周炎」が、歯の喪失に大きな影響があるといわれています。

では、歯肉炎や歯周炎の症状



歯肉炎は歯茎が赤くはれ、歯を磨いていると出血するといった症状がでます。これは歯茎に炎症が生じたために起こります。歯と歯の間に食べ物や押し込まれていたり、歯並びが悪かったりするのが原因です。また、「歯垢」などを放置したときにできる「歯石」も、歯肉炎を引き起こします。

歯周炎は、歯肉炎が進行したもので、歯茎の中にある歯根膜や歯槽骨といわれる部分が炎症を起こしたものをいいます。これが進行すると、歯と歯茎の間にすき間ができ、歯を支えている骨がなくなり、さらには歯がグラグラしはじめて、抜け落ちることになります。

原因は、歯肉炎と同じですが、このほか栄養の

アンバランスや糖尿病、高血圧などによる影響が挙げられています。

歯磨きと

定期検診を習慣に

厚生省では、「歯がだいじ食べる楽しみつまでも」をスローガンに、八十歳で二十本の歯を残すことを目標とした、八〇二〇運動の推進をはじめ、一生自分の歯で食べることをPRしています。

では、虫歯や歯肉炎、歯周炎を予防する三つのポイントをみてみましょう。

①毎食後に一本一本でいねいに歯を磨くように心がけましょう。歯と歯茎の間は、歯垢や歯石が付きやすいので、汚れを取り除くようにブラッシングしてください。

②一年に一回は、定期的に歯科検診や歯石除去を受けるようにしましょう。歯垢や歯石を除去することによって、歯肉炎や歯周炎を予防できます。

③栄養のバランスがとれた食事をして、歯肉炎や歯周炎を引き起こす糖尿病や高血圧にならないように気をつけましょう。

さあ、今日から実践し、習慣づけていききたいものです。

人権擁護委員制度を

ご存知ですか

六月一日は、人権擁護委員法が施行された日です。

日本が戦後新しく生まれ変わったとき、何よりもまず国民の基本的な人権の擁護と人権思想の普及高揚が強く求められ、基本的人権の尊重を基調とした日本国憲法が制定されました。

このような背景のもとに、昭和二十三年にまず政令にもとづいて人権擁護委員制度が設けられ、翌二十四年六月一日に人権擁護委員法が施行され、国民の基本的人権を擁護し見守る、いわば民間人による人権の番人の機関が誕生したのです。これが人権擁護委員制度の始まりです。

人権は、人間が平和に生きて行く上で、もっとも大切な権利です。自分だけでなく、あなたもみんな人権が尊重されなければなりません。つまり人権は共存するものな

のです。

お互いに人権を守って明るい社会をつくるのが、わたしたちの願いです。

全国人権擁護委員連合会は、六月一日を「人権擁護委員の日」と定め、この日を中心としてみなさんとともに一層の人権思想の啓発につとめることを申し合わせています。

町には、町長から推せんされて、法務大臣が委嘱したつぎの人権擁護委員がおります。

柴 芳 夫 さん
柴 一五三 番地

電話三六一〇九三一番
相談は無料で、秘密は守られます。お気軽にご相談ください。

※ 町では、人権擁護委員を一名増員する予定です。委嘱になりしだいお知らせいたします。

不正大麻・けし撲滅運動にご協力を



植えてわるいけし

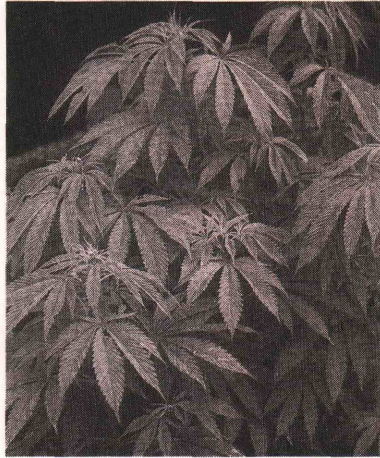

大麻(あさ)

わだいにしひがし

取材します

係では、みなさんからののおたよりをおまちしています。みなさんの身近な話題やできごとなど、広報こうなんに掲載してみたいものがありましたら、どしどしご連絡ください。取材にうかがいます。

連絡は総務課広報係まで
☎36-1521まで

カメラリポート

町内みてある記・たずねある記

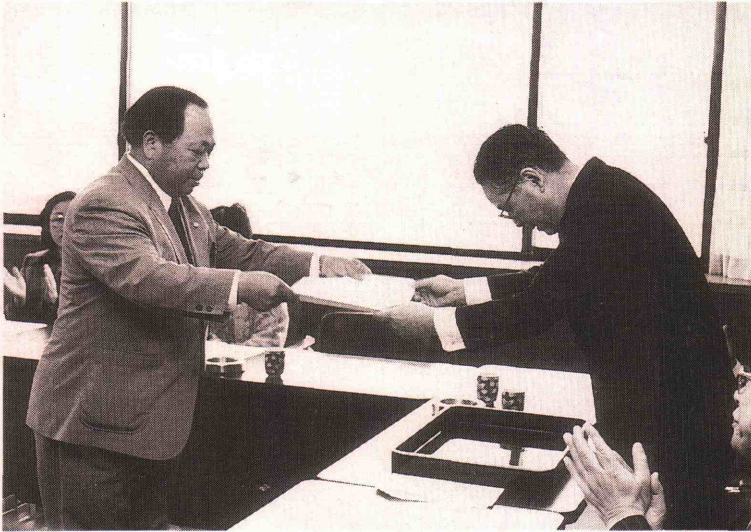

仲人さんに感謝状

4月24日、複合施設3階会議室で農業後継者に仲介の労をとった、媒妁人の褒賞式が行われました。

仲人していただいた13組に功労をたたえるための感謝状と褒賞金が贈られ、また、今回は5組以上の媒妁をまとめ上げた、功労者に特別褒賞を贈りました。これからも豊かな経験を生かして、活躍いただきたいものです。

高齢者のための
楽しい教室

5月8日、勤労福祉センター講習室で高齢者のための楽しい教室が行われました。

この教室は、年10回開催され、この日が開級式で“お年寄りにもできる健康体操”と題し、101人の学級生が参加して、皆さん笑い声が絶えない楽しい一日をすごしました。





ブルーベリーの 花が満開

アメリカ原産の低木性落葉果樹で、4月中旬ころから開花し始め、3～4週間の長い開花期間を有し、6月上旬から9月中旬ころまでに、果実が収穫されるツツジ科の植物です。

町では、現在約5ヘクタールの栽培面積があります。

わだい・できごと・もよおし



町スポーツ少年団結団式

4月30日、町のスポーツ少年団結団式が町民体育館で行われました。

野球・サッカー・ミニバレー・ミニバスケット、6つの団の子どもたちは、元気いっぱいに入場行進をし、式典では、立派に結団の誓いを行いました。

スポーツハイライト

町卓球大会

第11回町卓球大会が4月22日、町民体育館で開催されました。町外の参加者も多く、熱戦がくりひろげられました。



剣道教室

教育委員会主催により、4月14日から21日まで5回にわたり町民体育館で剣道教室が行われました。今年も剣友会のみなさんに指導してもらい、初めて竹刀をにぎる子供たち10名も真剣そのものでした。



区画整理事業

班別説明会について

事業の実現に向けて、行政側と地権者のみなさんで、円滑に合意形成活動を進めていくことが必要であり、そのためにも施行予定地区内の関係者を対象とした組織づくりが必要となります。

そこで、班別プロックの説明会をもって、街づくりについての意見や要望を効果的に事業計画に反映させていくとともに、積極的に事業の実現に向けていきたいと思えます。

よって、つぎの日程により説明会を開催する予定です。

- 大沼端 六月上旬
- 向山神 六月下旬
- 悪場南
- 大道南
- 中山

◎買収方式と

区画整理事業

土地区画整理事業は、買収方式と比べてどんな利点があるでしょう。

買収方式

道路や公園をつくる場合、個別に用地を取得し整備する方法ですが、その施設だけを見れば効果的ですが、買収する土地に住む人たちは、地域外に土地や住居を求めて出ていかななくてはなりません。

また、今まで裏側にあった土地が新たに道路に面することになり利用価値が上がるなど、地域の人が道路や公園の整備によって受ける利益を公平にすることは難しいものです。

さらに、買収された残地が不整形になったり、小規模な宅地が残ったりして、土地の有効利用が図れなくなることもあります。

区画整理方式

買収方式と比べて、土地区画整理事業は、面的な広がりをもった広い地域にわたってその地域内の道路や公園などの整備から受ける利益の度合いに応じて減歩され、かつ整形された換地に置き換えられます。このために、地域の人の受得と負担の公平、さらに土地の有効利用が道路や公園の整備と同時に図られることとなります。

また、都市計画道路などの幹線整備のために、国の補助制度などが活用できるなど、土地区画整理による街づくりは、地域の皆さんにとって利用効率が高く有利となります。

こうなん

俳句会 13

- 菜の花や巨き落日背負いたる 宅森 清次
- 岩風呂を包む若葉の陽の光り 岡部 正次
- 妻のこと想い出させる朧月 瀬山 芳久
- 寄り添って何を語るか朧月 佐藤慎治郎
- 宵月や朧に誰か待つごとく 小沢 八郎
- 入学式皆着飾りてニコニコと 吉沢 猪祐
- 宵月や朧にかすむ天の原 関口文三郎
- 月おぼろ二人の歩巾揃いけり 松本 とよ
- エプロンに芹の香りを包み込む 笠原 ひさ
- 朧夜の音のひとつに古時計 佐藤 花枝
- 肩に掌を素直に受けて朧みち 新沢 直江
- 旅終へていつしか若葉濃さを増し 橋本 和子
- 恋ひとつ朧の月に隠したり 飯塚 洋子
- 朧夜の手に手を取りて道祖神 古谷 まつ
- 限りある刻のはやさよ星朧 沢田及美子
- 小走りに相寄る影や朧月 新井 加津
- 花水木あしたの白を隠し持つ 井上 道子
- 朧月ときめきし頃甦へる 新井トモ子
- 約束の時間過ぎゆく朧月 長谷川津千代
- 杉木立玉砂利つづく陵おぼろ 市川マツエ
- ナリこ木に指で味聞く独活和へり 小泉 美津
- 見渡せば河原も町も朧なる 笠原 久枝
- 湯の町に友と集へり朧月 小原原その子
- 御社は崩へ立つ緑宮詣り 中島 文恵
- 遠き日の恋はひとつ朧かな 新井 政男

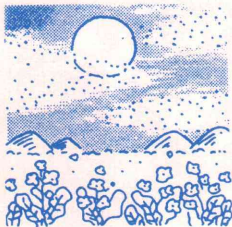



国勢調査の調査員に なってみませんか

平成二年は五年に一度の国勢調査が実施される年です。

国勢調査は、赤ちゃんからお年寄りまで、日本に住んでいるすべての人を対象としています。調査の結果は、福祉、教育、住宅建設などの広い分野にわたって皆さんの生活に直結する資料として、国や県町の行政に生かされます。

町ではこの国勢調査に直接従事していただく調査員を募集しています。あなたも国の重要な事業の担い手になって

みませんか。

くわしい内容を知りたいかた、あるいは調査員になつてみたいというかたは役場企画課までご連絡ください。

○調査基準日

十月一日

○調査期間

九月二十三日～

十月十日頃

○連絡先及び問い合わせ先

役場企画課

☎ 三六一一五二二

内線二二一

役場は七月 から毎月 第二・第四土曜日 が休みになります。

国・県や金融機関をはじめ、民間企業においても週休二日制が定着していることから、江南町も七月から「土曜閉庁」がいよいよスタートすることになりました。

閉庁する土曜日は、第二および第四土曜日です。土曜閉庁は、国全体として労働時間の短縮を進めるといふ観点にたつて実施されるものです。県内でも六十三市町村で閉庁方式の導入実施されます。ただし、保育園、幼稚園、小・中学校、給食センターは休まず業務を行います。

※くわしくは、総務課（内線二二七番）



交通遺児等育成資金 貸付け制度のご利用を

交通遺児等育成資金貸付けは、自動車事故により死亡したかた、または重度の後遺障害が残つたかたの子弟（○歳から中学校を卒業までの遺児など）を対象に政府の資金を無利子で貸付けする制度です。

その子どもを扶養している保護者

○貸付金額

一時金 十三万八千円

期間中毎月 一万七千円

小・中学入学時に入学支度金 三万八千円

○貸付期間

貸付けが決定した月から中学校卒業の月まで

○貸付対象者

貸付けの対象は、○歳から中学校卒業までの子ども本人

○返済方法

無利子です。

○お問合せ

政府出資法人（運輸省所管）自動車事故対策センター

埼玉支所

☎ 〇四八（八二四）一九四五

埼玉県農林公園催物（6月）

開催日	時間	内容
10日(日)	午前10時	料理教室（手作りこんにやく）
10日(日)	午後1時30分	農業体験（タマネギの収穫）
15日(金)	午後1時30分	◎ミニ観葉植物を楽しむ
16日(土)	午前10時	木工相談
17日(日)	午前10時	モロヘイヤ栽培講習会
17日(日)	午後1時30分	木工教室（型抜き）
17日(日)	午後1時30分	農林公園散策会
22日(金)	午後1時30分	◎植木類の挿木ととり木
24日(日)	午前10時	子供料理教室
24日(日)	午前10時	木工教室（夏用和風ついたて）
25日(月)	午後1時30分	◎ウチョウランを楽しむ
26日(火)	午後1時30分	◎初夏の庭仕事

☆申込み・問合せ 川本町大字本田5768-1

農林学級 ☎83-2301
◎印花き園講座 ☎83-2841

ぼしゅう

埼玉文学賞

埼玉新聞社が県内の文芸振興のために制定した「埼玉文学賞」の作品募集をつぎのとおり行います。

■部 門

小説・詩・短歌・俳句

■資 格

原則として県内在住、在勤者
県外者の場合には、埼玉の事物、
風土、人間、歴史などをテーマ
にした作品であること。

■締め切り

平成2年8月31日
(当日消印有効)

■要 領

- ① 必ず未発表作品であること。
個人誌以外の同人誌への発表
も不可とします。
- ② 小説は400字詰め原稿用紙
で50枚以内。詩は3編、短歌
は15首、俳句は15句で、同一
テーマによる連作で結構です。
- ③ 応募は必ず400字詰め原稿
用紙を使用してください。
作品の返却はできません。
- ④ 別紙に、住所、氏名(本名)
年齢、職業、簡単な略歴、電
話番号を付記してください。
- ⑤ 入賞作品の権利はいっさい
埼玉新聞社に帰属します。

■問 合 せ

〒336 浦和市岸町6-12-11
埼玉新聞社編集局「埼玉文学賞」
係 ☎048-838-1900

パソコン講座受講生

■日 時

7月18日(水)・19日(木)の二日間
コース、両日とも9時30分から
16時30分まで

■場 所

埼玉県熊谷福祉センター

■申 込 み

6月25日(月)午前9時から電話で

■費用・定員

10,300円 10名

■問 合 せ

熊谷福祉センター☎21-5421

そうだん

行 政 相 談

■日 時

6月26日(火)
午前9時30分～正午まで

■場 所

勤労福祉センター第2研修室

■内 容

行政への不満など

■問 合 せ

総務課 内線227

心 配 ご と 相 談

■日 時

6月12日(火)・6月26日(火)
午前9時30分～正午まで

■場 所

勤労福祉センター第2研修室

■内 容

日常生活での悩みごとなど

■問 合 せ

社会福祉協議会 内線252

しけん・こうしゅう

危険物取扱者試験と

試験準備講習会

平成2年度第1・2回危険物
取扱い者試験及び準備講習会が
つぎのとおり開催されます。

○準備講習会

■日 時

6月25日(月)・27日(水)

■場 所

熊谷市立勤労会館

■受 講 料

6千円(ただしテキスト代別)

■申込書の受付

6月11日(月)から15日(金)まで申
込書の交付および受付は、熊谷
地区消防本部予防課へ

○危険物取り扱い者試験

■日 時

7月8日(日) 東京国際大学
7月15日(日) 熊谷高等学校

■願書の受付

6月11日(月)～6月15日(金)

■問 合 せ

熊谷地区消防本部予防課
☎21-1207

平成2年度県職員採用試験

埼玉県では、平成2年度県職
員採用上級試験及び第1回警察
官採用試験などをつぎのとおり
実施します。

■試験区分・試験職種

○上級試験

一般行政、福祉、電気、機
械土木、建築、化学、農業、
農業土木、林業、小・中学校
事務、警察事務

○免許資格試験

薬剤師、獣医師、保健婦、
栄養士(A)

○警察官

■受付期間

郵送 6月22日まで

持参 6月25日まで

ただし、警察官は、郵送6月
4日、持参6月7日まで

■問 合 せ

県人事委員会事務局任用課
☎048-824-2111
内線5011、5012

人のうごき

5月1日現在 前月比

人 口	11,592人	+46
男	5,729人	+8
女	5,863人	+38
世帯数	3,193	+26

塩 中村有希子
長女(孝)

大澤沙也香
長女(敏夫)

井上 舞
三女(豊勝)

井上 彩
二女(豊勝)

樋 福島 若葉
長女(英人)

成 沢
〔四月中届出〕
(敬 称 略)
(内保護者)

お誕生おめでとう