



  
広報

平成2年  
4月

# こうなん

第206号

平成2年4月1日

〔3月1日現在人口〕

男 5,708人 女 5,834人 計 11,542人  
世帯数 3,171 面積 22.88平方キロ

## 甘〜い プレゼント!

南小学校4年2組で、社会科の授業の一環として文通した、沖縄の大里村立北小学校4年生一同からサトウキビをプレゼントされました。

子供達は、初めて見る遠い南の島の味を楽しみました。

●発行所 埼玉県大里郡江南町役場  
●発行人 江南町長 柴田 忠雄

●電話 0485 (36) 1521

平成二年第一回定例議会が三月六日から十五日までの会期十日間で開催されました。

提出議案は、平成二年度一般会計・特別会計の各予算をはじめ、総合振興計画基本構想、平成元年度一般会計住宅資金貸付事業特別会計の補正予算、条例の制定及び一部改正、人事案件など二十四議案が上程され本会議各常任委員会で慎重審議され、原案どおり可決、決定されました。  
内容はつぎのとおりです。



### 条 例

- 江南町国民健康保険高額医療費資金貸付条例 (原案可決)  
医療福祉の充実を図るため、高額療養費の支給を受けることが見込まれる世帯主に対し、支給を受けるまでの間、療養に必要な費用を貸付けるものです。
- 江南町国民健康保険高額医療費資金貸付基金条例 (原案可決)  
医療福祉の一環として、国民健康保険の被保険者に対し、高額医療費資金の貸付事業を行うにあたり、この資金とするために基金を設置するものです。
- 江南町の休日定める条例 (原案可決)  
国・県の行政機関や金融機関の週休二日制が定着したことから、町役場も七月から第二・第四土曜日の業務をお休み(土曜閉庁)させていただくためのものです。
- 江南町水田農業確立特別対策基金の設置、管理及び処分に関する条例 (原案可決)  
水田農業確立後期対策の円滑な推進に資するため、基金を設置するものです。
- 議会の議員の報酬及び費用弁償等に関する条例の一部を改正する条例 (原案可決)

● 江南町特別職の職員で非常勤のもの報酬及び費用弁償に関する条例の一部を改正する条例 (原案可決)

● 町長、助役及び収入役の給与等に関する条例の一部を改正する条例 (原案可決)

● 教育委員会教育長の給与等に関する条例の一部を改正する条例 (原案可決)

● 江南町職員定数条例の一部を改正する条例 (原案可決)  
町長部局及び教育委員会事務局に増員し、行政需要の増加にもならない一層の充実をさせるものです。

● 職員の勤務時間、休日及び休暇に関する条例の一部を改正する条例 (原案可決)  
町の休日定める条例にもとづいて職員の水曜閉庁に関連し、規定の整備をはかるものです。

● 江南町廃棄物の処理及び清掃に関する条例の一部を改正する条例 (原案可決)  
し尿手数料を三十六リットル当たり二百五十円から二百七十円に料金改正したためのものです。

### 予 算

● 平成二年度江南町一般会計予算 (原案可決)

### 補 正 予 算

- 平成二年度江南町国民健康保険特別会計予算 (原案可決)
- 平成二年度江南町老人保健特別会計予算 (原案可決)
- 平成二年度江南町住宅資金貸付事業特別会計予算 (原案可決)
- 平成二年度江南町水道事業会計予算 (原案可決)
- 平成元年度江南町一般会計補正予算(第四号) (原案可決)  
歳入歳出予算の総額に歳入歳出それぞれ、九千五百万円を追加し予算総額は三十億八千六百万円となりました。

補正の概要はつぎのとおりです。  
(歳入)  
○町 税 二、四三三千元  
○自動車取得税交付金 三〇、〇〇〇千元

- 地方交付税 四〇、〇〇〇千元
- 国・県支出金 一、七一九千元
- 財産収入 二四、九九九千元
- 寄附金 一〇、〇〇〇千元
- 町 債 △一九、一〇〇千元
- その他の歳入 四、九五三千元
- 歳入合計 九五、〇〇〇千元
- (歳出)  
○歴史公園整備事業(測量委託)

用地取得費)五二、九四四千円

○熊谷地区消防組合負担金

二、二五〇千円

○児童手当支給事業(支給対象者の減少) △四、六三九千円

○転作団地定着化奨励補助

一、四九三千円

○住宅資金貸付事業特別会計繰出

一、八九五千円

○道路新設改良事業

△一八、〇〇〇千円

○基金積立(財政調整基金、公共施設整備基金、まちづくり基金などの利子、寄附など)

五六、五五三千元

○その他の歳出 二、五〇四千元

○歳出合計 九五、〇〇〇千円

●平成元年度江南町住宅資金貸付事業特別会計補正予算(第二号)

(原案可決)

歳入歳出予算の総額に歳入歳出

それぞれ、二百五十九万円を追加し、予算総額は二千三百二十四万四千円となりました。

町道路線の認定・廃止

大字千代地内の町道が路線整備

されたので、道路法にもとづいて認定・廃止になりました。

認定(幅員二・七m、四mで延長二八七・八m)

廃止(幅員二・七m、二・八mで延長二六一・九m)

委員の任命・推薦

教育委員の辞任、人権擁護委員

の任期満了と増員にともない、あらたに委員の任命・推薦の同意を議会でいただきました。(敬称略)

教育委員会委員の任命

岡部 進……新任

住所 大字小江川七三〇番地

生年月日 昭和二年一月一日

人権擁護委員の推薦

柴 芳夫……再任

住所 大字柴一五三番地

生年月日 大正九年七月三日

○木村 巳美……新任

住所 大字千代一〇八番地一

生年月日 昭和四年二月十一日

基本構想

取り組んでまいります。

「町民の暮らしを支える生活利便都市」といたしまして、市街地整備事業、道路整備事業、下水道整備事業などを実施いたします。

「生活にゆとりとるおいのある快適環境都市」といたしまして、公園整備事業、ごみ・し尿処理事業、防災・防犯事業、交通安全対策事業などを実施いたします。

「安心していきいきと暮らす健康都市」といたしましては、保健・医療対策事業、福祉対策事業、同和対策事業などを実施いたします。

「ふるさとの文化を大切にする生涯学習都市」といたしまして、学校教育施設整備事業、社会教育

昭和五十七年に定めた江南町総合振興計画基本構想を改定し、今回は平成二年を出発点とし、目標

年次は二十一世紀の初年度である平成十三年(西暦二千年)までとし、

「まちの将来像」とそれを実現するための主要な施策となる「重点プロジェクト」、そして施策全般にわたって方向づけを行う「施策の大綱」からなっています。

くわしくは、次号でお知らせいたします。

事業、コミュニティづくり推進事業、町史編さん事業などを実施いたします。

「活力にあふれ躍動する自立経済都市」といたしまして、農業の振興、商業の振興、工業の振興、観光の振興などを実施いたします。

「町民の夢を大切にし実現する未来都市」といたしまして、広報の発行事業、行政事務の電算運営事業、統計事業などを実施いたします。

事業の推進にあたりましては、最大限の努力を払い、財政の効率的運用を図り、積極的にきめこまやかな行政を推進する所存でございますので、ご協力をお願い申し上げます。

きめこまやかな行政の推進

江南町長 柴田 忠雄

新年度予算の編成方針

平成二年度予算については、財政の健全化を確保しつつ町政に対する町民の期待に応えるために、

二十一世紀を展望した施策の積極的展開に全力を挙げて取り組むことを基本理念として編成いたしました。

まず、施策全般について創意と工夫を加えるとともに、財源の重点的かつ効率的配分を行い、事務

事業の見直しを徹底し、行財政の簡素効率化を一層推進いたします。

事業の選択にあたっては、先例や慣行にとらわれないことと、事業の優先度についても十分検討いたしました。

新規事業については、町民福祉の充実に寄与する緊急不可欠のものに限定し、既定経費の振替や削減合理化により必要な財源をねん

「躍動!夢とふれあいパワフル21」に向かって、次のような諸施策に

# あいパワフル21 づくりのため

## 30億2,700万円

### 一般会計の歳入 (単位:千円)

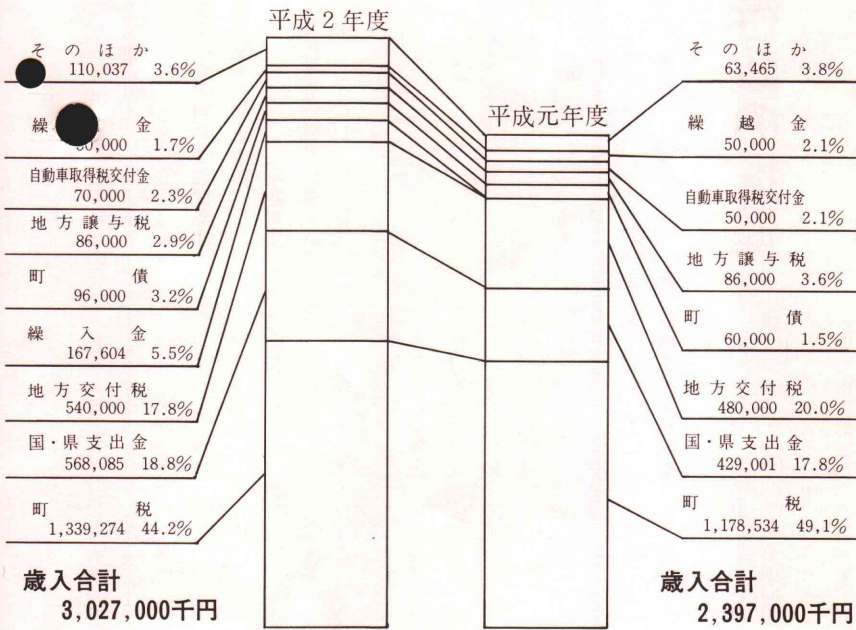

三月六日から開かれた定例議会で、町づくりの基本となる平成二年度予算が決まり四月からスタートしました。皆さんに納めていただいた税金や国・県からの支出金などで得た財源を有効に使うために、町の基本構想・財政計画に基づいて予算は組まれています。

これらの予算でどのような事業が進められるのか、そのあらましをご紹介します。

### 歳入

### 平成二年度予算

### 二十六・三%増

歳入の主なもの、町税の十三億三千九百二十七万四千円で歳入全体の四四・二%をしめ、前年度に比較して、一億六千七十四万

円の増額、率で十三・六%増となりました。これは、町民税、固定資産税ともに高い伸びが予想され、また、軽自動車税、町たばこ税、特別土地保有税も堅調な伸びが予想されているためです。

町税の内訳については、町民税の個人分・法人分とも増額が見込まれると予想されるため、全体で五億四千五百五十万一千円で全体の十八%をしめ、前年度に比較して、六千六百二十万円、率で十三・八%増となりました。

固定資産税は、六億八千九百九十七万七千円で二十二・五%をしめ、前年度に比較して、一億百四十九万円、十七・五%増となり、企業誘致や既存工場の増築、住宅の新築などの増加によるものです。

町たばこ税は、四千八百六十万円で一・六%をしめ、前年度に比較して、三百六十万円、八・〇%の伸びとなりこれは、数量及び高級化指向によって、販売量、額とも伸びが予想されるためです。

愛煙家のみなさん、たばこは地元で買いましょ。

特別土地保有税は、五千百三十八万一千円で全体の一・七%をしめ、前年度に比較して、二百七十七万円、率で四・四%の伸びとなりこれは、千代地区のゴルフ場開発などによるものです。

### 町民1人当たり使われるお金【人口は11,508人で計算】

土木費	総務費	教育費	農林水産業費	総額
31,658円	31,727円	54,852円	63,701円	263,034円

# 躍動！夢とふれ

## 町民の暮らしと町

### 一般会計予算

#### 一般会計の歳出 (単位：千円)

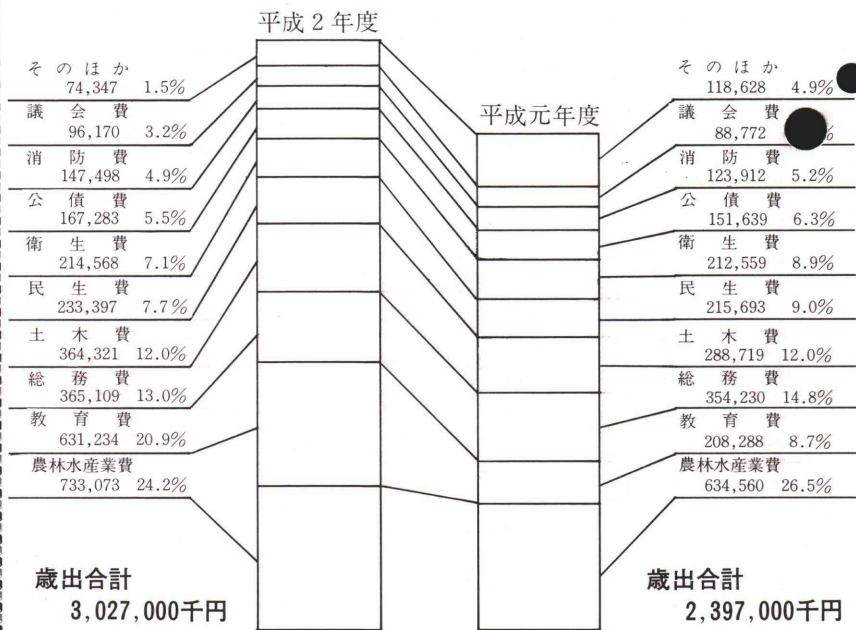

町民一人当たり負担するお金【人口一万二千五百八人で計算】

町民税  
47,402円



固定資産税  
59,255円



軽自動車税  
1,033円



町たばこ税  
4,223円

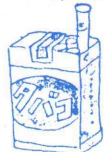

特別土地保有税  
4,465円



総額  
116,378円



### 歳出

#### 主な事業と予算額

新しい総合振興計画をもとに、江南町の将来像である「躍動！夢とふれあいパワフル二十一」に向かって、次のような諸施策に取り組みます。

ついで、地方交付税の五億四千万円は前年度に比較して、六千万円、率で十二・五％増となりました。そのほかの歳入では、繰入金の一億六千七百六十万四千円と前年に比較して、一億六千七百六十万一千円の増額となりました。これは、公共施設整備基金繰入金の一億六千五百万円と、まちづくり基金繰入金の二百六十万二千円を見込んだことによるものです。

そのほか 6,460円	議会費 8,357円	消防費 12,817円	公債費 14,536円	衛生費 18,645円	民生費 20,281円

# 町民の暮らしを支える 生活利便都市

- 市街地整備 一一、七二一千元
- 江南中央第二土地区画整理事業 調査費 一〇、四六〇千元
- 熊谷南部地域開発調査費 一、二六一千元
- 道路・橋りょう 二二九、八四〇千元
- 交通安全施設整備事業 二六、〇〇〇千元
- 幹線道路整備事業 七一、二〇〇千元
- 地方改善施設整備事業 五七、三〇〇千元
- 生活道路整備事業 七五、三四〇千元
- 公共下水道整備事業 五、〇〇〇千元

# 生活にゆとりとるおいのある 快適環境都市

- 公園・緑地 八、〇〇〇千元
- 中央公園設計委託 六、〇〇〇千元
- 歴史公園整備事業 二、〇〇〇千元
- ゴミ・し尿処理 一二五、五四〇千元
- 荒川南部し尿処理事業 五九、七五五千元
- ごみ処理事業等 五〇、一五五千元
- 不燃物及び可燃物収集事業 一四、〇九一千元
- 「空き缶・空きビン」ゼロ運動推進事業 二〇〇千元
- ごみ処理容器購入助成事業 一、三三九千元
- 防災・防犯 二六、五八二千元
- 防災行政無線整備事業 一〇、七六一千元
- 消防施設整備事業 一五、八二一千元
- 道路反射鏡等交通安全施設整備 三、一九四千元

# 安心していきいきと暮らす 健康都市

- 保健・医療 一九、〇一七千元
- 健康審査及び各がん検診受診者台帳電算処理事業 六七一千元
- 健康相談等健康づくり推進事業 一三、六一七千元
- 母子保健推進員等母子保健事業 二六一千元
- 機能訓練事業 三三四千元
- 人間ドック事業 二、五〇〇千元
- 寝たきり予防対策事業 一、六三四千元
- 福祉 八八、二九一千元
- 老人クラブ等高齢者対策事業 四、九二二千元
- 入浴サービス事業

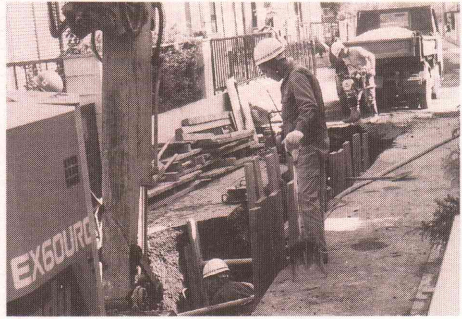

工事が進む板井地区内の農業集落排水管路設工事

# ふるさとの文化を大切に 生涯学習都市

- 学校教育 三二三、七二〇千元
- 小学校施設整備事業 三〇八、〇〇〇千元
- 中学校施設整備事業 一五、七二〇千元
- 社会教育 四、六二六千元
- 同和問題啓発事業
- 生涯学習推進事業 二、九九二千元
- 生涯学習推進事業 一、六三四千元
- コミュニティづくり推進事業 六〇〇千元
- 町史編さん事業 三、三二八千元
- 職員派遣事業 九七三千元
- 町保育所及び管外児童措置事業 八〇、五二八千元
- 同和対策事業 五、〇七三千元

# 活力にあふれ躍動する 自立経済都市

- 農林業の振興 六〇〇、一五四千元
- 農業経営の安定確立事業 三三、〇六二千元
- 農道舗装等生産基盤整備事業 四四、八七六千元
- 生活環境整備事業 七七千元
- 農林業地域改善対策事業 一一、二二二千元
- テクノグリーン構想推進事業 七七千元
- 商工会育成事業 六、一八三千元
- 観光振興事業 一一五千元

# 町民の夢を大切に 実現する未来都市

- 広報の発行 三、六〇〇千元
- 行政運営 二八、〇二六千元
- 電算事務運営事業 八八〇千元
- 統計だより発行事業 二七、一四六千元

# 特別会計

## 老人保健

老人保健特別会計については、高齢化社会に伴い、老人が医療を安心して受けられるよう、安定し

## 国民健康保険

国民健康保険特別会計については、人口の高齢化、疾病内容の変化、医療の進歩などによって医療費は引き続き増加し、財政状況は依然として厳しいものがあります。このため、安定した国保制度の維持を図るために健全な運営に努め疾病予防に重点を置いた、健康保持を推進するとともに、医療福祉の一環として、あらたに高額医療費資金貸付事業を計画し、歳入歳出それぞれ四億四千四百七十万円を計上しました。

予算の内訳については、グラフのようになっています。  
歳入は、保険税一億九千九百九十一万六千円、国・県支出金一億五

た運営基盤とす  
増加、受診率の動向などを十分勘案し歳入歳出それぞれ四億七千六百七十四万八千円を計上しました。  
歳入は、支払基金交付金三億二千九百五十二万二千円、国・県支出金一億一千七百七十五万八千円などからなっています。  
歳出では医療諸費が予算全体の九十八・六%をしめ、ほかでは、高齢者の健康保持と増進を図るため啓発用パンフレットの配布や健康者表彰などを計画しました。

千二百六十六万四千円、療養給付費交付金三千六百七十六万一千円などからなっています。

歳出は、保険給付費三億九百五十六万四千円、老人保健拠出金九千二百二十九万二千円などです。保健施設費については、疾病予防と健康保持を図り、保険給付費の節減のため、人間ドック助成事業を引き続き行い、あらたに医療福祉事業として、高額医療費資金貸付基金百万円を計

上いたしました。

歳入 4億4,470万円

歳出 4億4,470万円

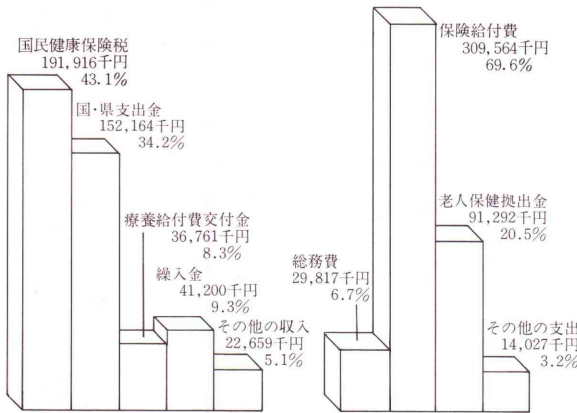

歳入 4億7,674万8千円

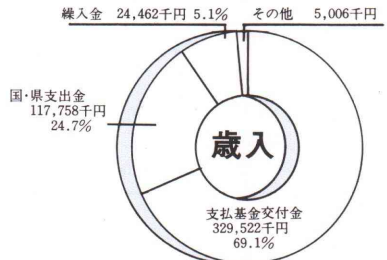

歳出 4億7,674万8千円

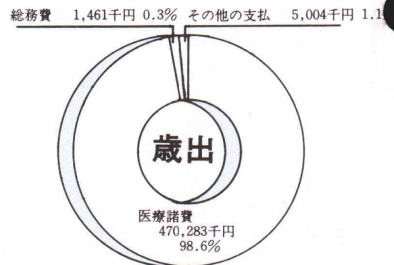

## 水道事業

本年度の水道事業は、このころの住民生活様式の多様化、人口の増加や工業発展などにより水需要が増大しておりますので、今後二十一世紀に向かって水の効率的利用を図り、整備計画に基づいた将来見通しと適正な水源の確保、需要に見合う施設、安定した水の供給を確保するための累水導入に備えて、引き続き平成七年を目標に第四次拡張工事を進め今後一層の経営内容を充実させ、健全な運営と有収率の向上を図り、安心して飲める水を常時供給できる態勢を確立し、みなさんの快適な生活環境と健康の増進をはかっています。

## 住宅資金貸付事業

住宅新築資金等貸付事業については、生活環境の改善整備を図ることを重要施策として位置づけ、歳入歳出それぞれ一千九百四十五万九千円を計上しました。歳入は、国庫支出金百五十五万五千円、諸収入一千二百八十一万五千円、町債四百六十万円などからなっています。歳出は、新築貸付六百二十万円、公債費一千三百四十四万八千円となっています。

平成二年度予算概要はつぎのとおりです。

- 一、業務の予定量
    - (1) 給水戸数：…三、一八三戸
    - (2) 年間総配水量
      - …一、九八二、〇〇〇m<sup>3</sup>
  - 二、収益的収入及び支出
    - (1) 収益的収入
      - …二九四、六二〇千円
    - (2) 収益的支出
      - …一九二、六六四千円
  - 三、資本的収入及び支出
    - (1) 資本的収入
      - …四〇九、〇五〇千円
    - (2) 資本的支出
      - …五一二、四〇七千円
- 差引不足額 …一〇三、三五七千円

# 保健センターだより②

## お母さんの役割について

自然が美しく輝く春になりました。また、四月は入園(学)のシーズンでもあります。

今まで、お母さんやおばあちゃんに甘えていた、お子さんが小さな胸に期待と不安をもって集団生活の中に入っていきます。こんな時にできる、お母さんの役割についてお話しします。

### 母子健康手帳の上手な活用

母子健康手帳には、お子さんの出生時から三歳児健診までの、発育状況や予防接種の種類などがくわしく記録されています。母子健康手帳は、お子さんの成長課程を記録する大切な手帳です。健康相談資料として、成人となった時には手帳をながめ、思い出ばなしをするなど、意義ある母と子の心のふれあいになると思います。

### お母さんは

### 家族みんなの健康管理者

お子さんが熱を出したり、おな

かの具合が悪い時、無理をさせて登校させたりしたことは、ありませんか？また、家族の中に高血圧などで困っているおじいちゃんやおばあちゃんに、食事の献立を考えてあげたことがありますか？お母さんは、家族全員の健康状態を常に見つめ生活状態の小さな変化からも病気を察知して、疾病の未然防止を行う健康管理者です。お忙しい毎日でしょうが頑張ってください。

疾病の予防には、集団防衛と個人防衛という二つの方法があります。集団防衛とは社会全体で病気の予防をすること、お子さんの予防接種などがこれに該当いたします。個人防衛とは、ひとり一人が病気にならないように日頃から注意することです。「手を洗う」「うがいをする」ことなどが、最も基本的な予防手段です。

何といってもお母さんのちよつとした気くばりと心くばりが家族の健康づくりの基本です。健康で笑顔あふれる家庭づくりを心がけてください。

## 県立寄居養護学校 & 県立寄居こども病院のご案内

小児気管支ぜんそくを始め心臓や腎臓など長期にわたる治療を必要とする児童生徒のために、病院と学校が併設された施設であります。

これが県立寄居養護学校と県立寄居こども病院です。

この学校の特色は、普通の小・中学校とおなじ教科の教育を行ない児童生徒の健康が回復しだい、出身校に復帰できることです。

お子さんの教育で、このようなケースでお困りの場合は下記へお問い合わせください。

県立寄居養護学校 ☎0485-81-0475

県立寄居こども病院 ☎0485-81-0268

詳しくは、役場保健課☎36-1521(内線310)・町教育委員会(内線237)へお願いします。

交通案内図



## 廃棄物収集日一覧表の一部訂正について

平成2年4月からの生ごみ、不燃物の収集日一覧表を配布いたしました。一部変更がありますので訂正をお願いします。

訂正前

生(燃えるゴミ)	収集地区	収 集 日
成 沢	毎週火曜日と金曜日	
御正新田	毎週火曜日と金曜日	

訂正後

生(燃えるゴミ)	収集地区	収 集 日
成 沢	毎週火曜日と金曜日 (一部土曜日あり)	
御正新田	毎週火曜日と土曜日	

※ 成沢地区には従来と同じく一部土曜日収集があります。

### ★ご注意とお願い

- ☆生ゴミと不燃ゴミの収集日が同じ日があります。ゴミを混ぜないで下さい。
- ☆かならず収集日の朝出すことを(午前8時30分まで)お願いします。
- ☆生ゴミは、指定の紙袋に、黒ビニールなどでは収集しません。
- ☆不燃物は、しっかりとダンボール箱か丈夫な袋に入れて下さい。
- ☆紙オムツやマットレスなどの高分子系製品は、大気汚染の原因となるため焼却できません。出さないようご協力をお願いします。



# フォトニュース



## 4月からは1年生!

3月20日、江南幼稚園卒園式が行われました。今年は、150名(男76名、女74名)の園児が元気に卒園し、4月から南・北小学校に入学します。

無事に成長した姿に、お父さん、お母さんも満足そうでした。

## 荒川にサケの放流

2月28日、北小学校6年生がサケの稚魚(体長4cm)300匹を荒川に放流しました。

子どもたちは、昨年12月から約3ヵ月にわたり飼育した稚魚が無事に育つように祈るような気持で放流していました。

数年後帰ってくるとよいですね。



## 文学歴史散歩

3月6日、教育委員会の主催により、文学歴史散歩が行われ、96人のみなさんが参加し、「宮本武蔵」など大衆文学を築いた吉川英治の記念館や川合玉堂美術館などを見学し、楽しい一日を過ごしました。

(吉川英治が好きだった場所で)記念撮影。



# 確定申告が間違っていたときは

確定申告をした後で、計算違いなど申告内容に間違いがあることに気付いたり、あるいはうっかりして確定申告することを忘れていたかたは、いけません。

申告内容に間違いがあるときはそれを訂正することができます。また、確定申告をしなければならぬのにしていないときは、ただちに申告をしてください。

## 税額を多く申告していたとき

確定申告書を提出した後で、税額を多く申告していたことに気づいたときは、「更正の請求」をして正しい税額に訂正することができます。

この「更正の請求」をするための用紙は税務署にあります。

更正の請求ができる期間は、申告期限から一年以内ですから、平成元年分の申告所得税は平成三年三月十五日まで、平成元年分の消費税の申告については、平成三年四月二日までとなります。

## 税額を少なく申告していたとき

確定申告書を提出した後で、税額を少なく申告していたことに気付いたときは、「修正申告」をして正しい税額に修正して下さい。

この「修正申告」をするための用紙は税務署にあります。

修正申告は、税務署から更正を受けるまではいつでもできますが、税務署の調査を受けた後で修正申告したり、更正を受けたりすると加算税がかかりますので、気付いたときはなるべく早く申告されるようお勧めします。なお、調査を受ける前に自主的に修正申告をしたときには、加算税はかかりません。

また、修正申告によって新たに納めることとなった税額は、修正申告書を提出する日に納めてください。この納める税額には、本来の納期限の翌日（たとえば所得税ですと三月十六日）から納付する日までの期間について延滞税がかかる場合がありますので、本税と併せて納めて下さい。

## 確定申告を忘れていたとき

確定申告をしなればならない

のに、申告書の提出を忘れていたときには、ただちに申告してください。

用紙は税務署にあります。

申告期限を過ぎてからの申告を「期限後申告」といって、税務署から決定を受けるまではいつでもできますが、税務調査を受けた後で期限後申告をしたり、決定を受けたりすると、本来の税額のほかに納付すべき税額の十五%の無申告加算税がかかりますので、なるべく早く申告をされるようお勧めします。

なお、調査を受ける前に自主的に期限後申告をしたときは加算税は五%に軽減されます。また、この場合の税額は、申告書を提出する日に納めてください。また、修正申告の場合と同様延滞税がかかる場合がありますが、本税と併せて納めていただくこととなります。

手続きなどについてご不明の点がありましたら、熊谷税務署 二一―三九〇五または熊谷税務相談室 二四―七九六一へお問い合わせください。

# こうなん

## 俳句会 ⑪

梅林や後は黒き杉木立

岡部 正次

梅が香の静まる庭でありにけり

小沢 八郎

初雲雀文殊様の日呼びにけり

宅森 清次

住き女の裾乱れるや春一番

佐藤慎治郎

梅林は今満開で人溢れ

瀬山 芳久

秩父路にひびく鈴の音過路かな

関口文三郎

梅の寺入陽輝く美しき

吉沢 猪祐

絵馬に絵馬重ねし願ひ梅七分

井上 道子

針のめど通れば嬉し日向ぼこ

笠原 ひさ

こと多き日々耐へて来し梅ふむむ

松本 とよ

嫁ぎゆく娘の幸せや梅の里

橋本 和子

梅が香に心安らぐ刻もらう

飯塚 洋子

くつの紐結び直して梅の坂

新沢 直江

梅が枝に結ぶおみくじ吉とあり

新井 加津

慶きことの決まりし知らせ梅の朝

新井トモ子

梅が香やお宮参りの晴着ゆれ

市川マツエ

大花瓶こぼれる程に白き梅

笠原 久枝

二分三分はころぶ梅の日和かな

長谷川津千代

梅白し山村過疎になるばかり

沢田乃美子

文殊寺の絵馬びつしりと梅匂ふ

佐藤 花枝

白梅のはかなむ如く水に散り

岸 あい子

梅の花避けてやりたし雨風を

小鹿原その子

嫁ぎ行く門出を祝ふ白き梅

中島 文恵

白き梅一途に生きて農守る

古屋 まつ

老木の小枝に梅のはのぼのと

小泉 美津

一湾の春潮に乗り漁船出ず

新井 政男



# 新農業委員二十一人決まる

## 農業委員会委員選挙は無投票

二月十四日任期満了による江南  
町農業委員会委員選挙は、二月十  
三日に告示され、立候補の受付を  
行ったところ、選挙による委員の  
定数十五人を超えなかったため、  
無投票で当選が決まりました。

立候補届出  
敬称略

また、各団体からの推せん委員  
も選任されました。  
今後三年間にわたっておほねお  
りをいただく農業委員さんはずき  
のとおりです。

駒井芳治	新井勝久	大澤照三	大島一益	山田武司	田中楨二	内田万平	大村昭二	関口久吉
------	------	------	------	------	------	------	------	------

〇団体からの推薦により町長の選  
任した委員  
●議会推薦による学識経験者

柴田忠雄	鹿庭充永	富岡賢久	橋本松良	水野孝二	長谷川七郎	農業協同組合推薦	福田清
------	------	------	------	------	-------	----------	-----

福田昇	志村正	高橋正吉	杉田清喜	小島勸一	長谷川充
-----	-----	------	------	------	------

# 役場は七月 第二・第四土曜日 から毎月 が休みに なります。

国・県や金融機関をはじめ、民間企業においても週休二日制が定  
着していることから、江南町も七月から「土曜閉庁」がいよいよス  
タートすることになりました。

閉庁する土曜日は、第二および第四土曜日です。土曜閉庁は、国  
全体として労働時間の短縮を進めるといふ観点にたつて実施される  
ものです。県内でも六十三市町村で「閉庁方式」の導入実施されます。

ただし、保育所、幼稚園、給食センターは休まず業務を行います。  
※くわしくは、総務課（内線二二七番）へ。



# 年金だより

## 国民年金保険料が四月から

### 八、四〇〇円になります。

国民年金保険料は、今まで月額  
八千円でしたが、平成二年四月か  
らは八千四百円になります。付加  
保険料を納めているかたは、今ま  
どどおり、月額四百円です。

## 国民年金の保険料を 納めましたか

国民年金は、全国民に共通の「  
基礎年金」を支給する制度になっ  
ていますが、この基礎年金は、若  
い人たちがお年寄りの生活を順送  
りに支えていくしくみをとってい  
ます。つまり、この制度は、加入  
者が納める保険料で支えられてい

自営業者など、国民年金の第一  
号被保険者は、ご自分で保険料を  
納めなければなりません。毎月の  
納付は、自分のためばかりでなく、  
お互いに助け合うための大切な義  
務なのです。

忙しくて、毎月納付にでかける  
のが困難なかたは口座振替をぜひ  
ご利用ください。利用方法は、住  
民課国民年金係にお訪ねください。  
また、経済的に非常に苦しく、納  
付が困難なかたは免除制度もあり  
ますので、ご相談ください。

四月は元年度分保険料の最終納  
期です。元年度の保険料納付書  
をおもちのかたは、もう一度お確  
めの上、忘れずに納付してください。

	定額保険料	付加保険料
毎月納付	8,400円	400円
12カ月分	100,800円	4,800円
前納額	98,370円	4,680円
割引額	2,430円	120円

## もよおし

### 花き園芸講座 (4月)

■日時・テーマ

開催日	テーマ	費用
20日(金)	サクラソウの品種	無料
24日(火)	洋ランの株分け	"
27日(金)	鑑賞ワイヤーバスケット	2,500円

時間は、午後1時30分

■対象

一般県民

■受付日時など

毎月1日の午前8時30分から定員になりしだい締め切り。

■問合せ

農林公園内・植物振興センター分室まで ☎83-2841

### 農林学級 (4月分)

開催日	内容	時間
22日(日)	木工教室(椅子作り)	午時10時
29日(日)	" (型抜き)	午後1時30分
30日(月)	" (型抜き)	午後1時30分
22日(日)	おぼけかぼちゃ	午後1時30分
30日(月)	栽培講習会	午前10時
30日(月)	春蒔草花子供学習会	午後1時30分

■費用

無料

■対象

一般県民

■受付日時など

毎月1日の午前8時30分から、定員になりしだい締め切り。

■問合せ

農林公園管理事務所 ☎83-2301

### 国営武蔵丘陵森林公園

#### 春のイベント

4月29日(日)午前11時に森林公園に北入口がオープンします。記念式典や記念イベントがいっぱい。

また、4月29日、30日は都市緑化月間にちなんで入園料が無料となります。

#### みどりの散歩道

■日時

4月29日・30日 10時～16時

■場所

園内特設コース

■参加費

無料

■内容

木や花の名前当てクイズを行いながら園内の散策を楽しんでもらいます。

#### 春のふるさと特産展

■日時

4月29日・30日 9:30～16:30

■場所

植物園彫刻広場

■参加費

無料

■内容

熊谷地方の名産物、特産物を展示・紹介し頒布します。

#### アンパンマンのフワフワドーム

■日時

4月29日 11:00～

■場所

北サイクリングセンター前広場

■参加費

無料

■内容

アンパンマンのフワフワドームの中に入り遊んでもらいます。

#### 球根プレゼント

■日時

4月29日 9:30～(北口は11:00～)

■場所

各入口(南・西・中央・北)

■内容

北口オープンを記念し、当日の入園者に各入口千名にグラジオラスの球根をプレゼントします。

## そうだん

### 行政相談

■日時

4月24日(火)

午前9時30分～正午まで

■場所

勤労福祉センター第2会議室

■内容

行政への不満など

■問合せ

総務課 内線227

### 心配ごと相談

■日時

4月10日(火)・4月24日(火)

午前9時30分～正午まで

■場所

勤労福祉センター第2会議室

■内容

日常生活での悩みごとなど

■問合せ

社会福祉協議会 内線252

## その他

### 固定資産税課税台帳の縦覧

固定資産税課税台帳の縦覧は、平成二年度の固定資産税を決める基礎となる固定資産の状況や価格を、あなた自身の目で確かめていただくものです。

今年の1月1日現在で町内に固定資産(土地・家屋・償却資産)を持っている人は、この機会に課税台帳をご覧ください。

■日時

4月2日(月)～20日(金)(日曜日は除く)午前8時30分～午後5時(土曜日は正午まで)

■場所・問合せ

税務課固定資産税係

☎36-1521 内線254

お誕生おめでとう(敬称略)

〔一・二月中届出〕

新井 須賀 岡田 松島 福田 榑 高橋 田中 新井 長澤 押切 奥野 三本 鈴木 青木 福田 成沢	理広 真理 伸一 賢一 慶好 利樹 彩花 正幸 友介 三男 千尋 逢哉 雪乃 長女	長男 長女 長男 長男 長男 二男 長女 長男 三男 長女 長男 長女	(利一) (政雄) (利夫) (伸一) (進太郎) (章夫) (勇) (哲男) (文雄) (幸男) (伸一郎) (和雄)	伊藤 パークンティ 町田 加藤 早川 千代 長野 柴 増田 塩 種澤 渡邊 小江川 野原 高橋	有吾 美穂 美奈 優子 大貴 麻衣子 愛浩 明日香 雅希 日香	長男 長女 長女 長女 長男 二女 長男 長女 長男 二女	(達也) (勝憲) (正美) (比佐夫) (誠一) (晃) (比呂志) (龍男) (利行) (実)
---	---	-------------------------------------	--	---	---------------------------------	-------------------------------	---