

# 広報 こうなん



学童保育・臨時保育士募集のお知らせ .....	2
ひとり親家庭児童就学支度金支給制度について .....	3
防犯のまちづくり .....	4
本気で取り組む子どもの育成をめざして .....	5
大里広域市町村圏組合介護保険特別会計決算状況 .....	6
各種募集 .....	7
トピックス .....	8 9
こちら保健師です .....	10
図書館だより .....	11
くらしの情報 .....	12 13
すこやかさん .....	14

2005 December



No.395

# 学童保育入所申込受付のお知らせ

～入所を継続される場合も申込みが必要です～

南・北子育て支援センターでは、昼間、保護者が就労で不在になっている児童を対象に、放課後児童健全育成事業（学童保育）を行っています。平成18年4月から小学校1年生になるお子さんや入所継続されるかたについて、申込受付を次のとおり実施しますので、希望されるかたは下記のとおり申込みして下さい。

## 【対象者】

平成18年4月に小学校1年生から6年生になる児童で、保護者が就労等により昼間留守になる家庭

## 【申込方法】

学童保育入所申込書及び必要書類を提出して下さい（書類は12月12日(月)から福祉課に備え付けます）。

なお、現在入所している児童についても申込書等の提出が必要になります。

## 【申込受付期間】

平成17年12月12日(月)～平成18年1月13日(金) 期限厳守

## 【申込書に添付する書類】

①勤務証明書または勤務状況申告書

※入所希望児童の保護者及び同居の親族その他65歳未満のかた全員の分が必要（児童の兄弟姉妹を除く）

②保育料納入確約書

## 【選考について】

選考基準については、保育にかける度合いが高く、かつ低学年の順で入所を決定します。なお、選考結果通知は、平成18年2月下旬を予定しています。

## 【学童保育所の概要】

学童保育所名	所在地	電話番号	定員	保育時間	保育料
南子育て支援センター	須賀広599-1	536-0155	85人	通常 下校時～18:30 土曜日 8:30～18:30	月額7,000円 (おやつ代含む)
北子育て支援センター	成沢62-1	536-0510	25人	夏休み等 7:30～18:30	

※土曜日は北子育て支援センターを閉所し、南子育て支援センターにおいて合同で学童保育を行っています。

問 福祉課児童福祉担当 ☎536-1521 (内124)

# 臨時保育士の募集について

町では、臨時保育士を募集します。希望されるかたは下記事項を確認の上、必要書類を提出して下さい。

## 職務内容、資格等

職種	職務内容	資格
保育士	保育指導	保育士

**募集資格** 江南町及び近隣市町在住者で保育士の資格を有する者

**募集受付** 市販の履歴書に必要事項を記入し、資格証明書等の写しを添えて、平成17年12月15日(木)までに江南町役場福祉課へ提出して下さい（土・日曜日・祝祭日を除く、午前8時30分～正午、午後1時～5時15分）。

## 勤務条件（ローテーションにより土曜日勤務があります）

職種	勤務先	勤務日	勤務時間	
保育士	江南保育所	月曜日～ 金曜日	平日	15:00～18:30
			土曜日	8:30～12:00

**時給** 780円

**その他** 応募しても採用されないことがありますのでご了承下さい。履歴書等提出後、後日面接を実施のうえ、採用いたします。

問 福祉課児童福祉担当  
☎536-1521 (内124)

# ひとり親家庭児童就学支度金支給制度の御利用を

埼玉県では、低所得のひとり親家庭の児童が中学校へ入学するとき、就学支度金を差し上げています。次に該当する方は、**12月28日(水)**までに役場福祉課へ申請してください。

なお、受付日を過ぎますと、支給されないのをご注意ください。

## ●対象

母子家庭の母、父子家庭の父又は父母のいない児童を養育しているかたで、平成18年4月に中学校へ就学する児童を扶養している町民税非課税世帯のかた（ただし、生活保護受給世帯を除く。）

※町民税非課税世帯とは、申請者及び申請者と同居している申請者の扶養義務者のそれぞれの16年度の所得によって、町で町民税の額が1円以上と決定されているかたが誰もいない世帯のことです。

●支給額 10,000円

## ●申請方法

役場福祉課で申請書を**12月28日(水)**まで配布・受付

なお、申請には振込金融機関が証明できるもの（通帳など）が必要

問 役場福祉課 ☎536-1521 (内124)  
県 子育て支援課 ☎048-830-3337

## ノロウイルスによる 感染症・食中毒に気をつけましょう！

ノロウイルスとは、人が感染すると下痢、おう吐等の症状を引き起こすウイルスの一つです。11月～4月の発症が多いので、この時期は注意が必要となります。ノロウイルスに対する正しい知識を持って予防しましょう。

### ◆ノロウイルスに感染すると？

感染して1～2日後に、吐き気、おう吐、腹痛、下痢、発熱などの症状がでます。一般的に症状は軽いことが多く、ほとんどの場合2～3日で治りますが、高齢者や幼児など抵抗力の弱い方では重症になることもあります。

初期症状は、風邪と間違えやすいので注意が必要です。感染が疑われたら、医師の診察を受けましょう。

### ◆予防するための注意

- 手指や調理器具は、十分に洗浄消毒しましょう。  
トイレ、おむつ交換の後、調理をする際、食事の前には石けんと流水でよく手を洗う。  
まな板、包丁、ふきんなどを使用した後は、洗剤でよく洗い流水で洗い流す。包丁は柄の部分までしっかり洗う。さらに熱湯をかけるなど十分に消毒する。
- 患者の便や吐物の処理に注意しましょう。  
患者の便や吐物には、直接触れない。(ゴム手袋等を使用) また、飛び散ったウイルスを吸わないようにマスクをし、窓を開けて空気を入れ換える。

### ◆一般的に感染の原因として、次のケースが考えられます。

- (1) ノロウイルスの汚染されていた貝類（特にカキなど2枚貝に多い)を、生あるいは十分に加熱しないで食べた場合。
  - (2) 食品を取り扱う人（家庭で調理する人も含む）が感染しており、その人を介して汚染した食品を食べた場合。
  - (3) 患者の便や吐物から二次感染した場合。
- また、家庭や共同生活施設など、人同士の接触する機会が多いところで、人から人へ直接感染するケースもあると言われています。

- カキなどの二枚貝の生食はできるだけ避けましょう。  
ノロウイルスは熱に弱い特徴を持っているので、できれば貝類などの生食を避け、加熱する場合も中心部まで火を通すなど十分加熱する。



- 入浴による二次感染に注意しましょう。  
下痢をしている人はシャワーのみにするか、一番最後に入浴する。  
タオルの共用は避け、風呂のお湯は毎日交換する。

# 安全で安心な『防犯のまちづくり』

＊ ＊ 個人から地域へ、防犯の輪を広げよう ＊ ＊

9月の議会で江南町防犯推進条例が可決されました。

これは、町・町民・事業者が連携し、自らの地域は自らで守るという連帯意識のもとに、人権を尊重しつつ防犯意識を高め自主的な防犯活動が積極的に推進される環境づくりを目指したものです。それぞれの役割を分担しながら協働して安心・安全なまちづくりを進めていきましょう。

年末は犯罪の多くなる時期でもあります。まずは、「自分は、わが家は、大丈夫。」と思う気持ちを捨て、一人ひとりが防犯の意識をしっかりとつことが大切です。さらに、個人から地域へ防犯の輪を広げ、ご近所どうしの連携により、犯罪者を寄せ付けないまちをつくりましょう。



## 住んでいるまちを防犯の視点から見直そう

住みなれたまちでも、「防犯」の視点は普段あまり意識されていないものです。防犯灯が暗くなっている、樹木・雑草がおい茂っているなど、思わぬところが危険な場所に変わってしまっていることはありませんか。危険箇所をチェックしてみましょう。

## ご近所づきあいの効果

地域によって、近所づきあいの盛んなところ、そうでないところ、いろいろあるかもしれません。つきあいの輪が広がっていけば、近くで発生している犯罪について情報を共有し、お互いに気をつけあうこともできるでしょう。「お互い様」の気持ちで支え合って暮らしたいものです。

## 日常の活動に「防犯」の視点をプラス

日常的に行っている活動の中に、防犯一とりわけ「地域で子どもを見守る」視点を取り込んでみるのはいかがでしょうか。例えば次のようなことが考えられます。

- ◎子どもの通学時間帯にあわせた外回りの掃除・庭木の水やり・散歩など
- ◎犬の散歩を利用した子どもたちへの目配り・声かけ
- ◎子どもの下校時間にあわせた買い物

## こんなことも防犯につながります

犯罪者は地域を見ていて、ゴミ出しの守られていない地域、落書きの多い地域などを狙うと言われています。なぜなら、こうした生活上のルールが守られていない地域は、住民どおしの連携が弱い、スキの多い地域と見られるからです。生活上のルールを個人個人が守ることは、まちの暮らしやすさの第一歩であると同時に、防犯上の重要ポイントでもあるのです。

## ○「地域で子どもを見守る」視点を取り込む活動は、町内でもPTAなどによって実施されていますが、その中の取組みをひとつご紹介します。

教育委員会などで呼びかけをしている「通学路運動」。小・中学校の登下校時間に合わせてジョギングや家の前の掃除などをしていただき、子どもたちへの声かけをお願いしているものですが、成沢みなみ婦人部のみなさんは、この運動に賛同し活動を続けています。今年の2月から通学路を清掃するとともに、散歩時間を通学時間に合わせるなどの取組みを始めました。現在は教育委員会から腕章の配布をうけて、通学時間を中心に、自分に都合のつく時間・ルートで、犬を散歩させたり自分の健康づくりのウォーキングをしたりするといった、日常生活の中での見守り運動を続けています。それぞれのペース、それぞれの時間で活動するので定期性がない分、犯罪の機会を与えにくくなります。また、不審な自動車等を見かけると仲間どおしで連絡を取り合い警戒するようにしているとのこと、まさに地域の連携をいかした防犯対策を実施しています。



## ＊ 自主防犯活動グループの愛称募集について ＊

各地域で県民のみなさんが自主的に実施している防犯パトロールは、空き巣の防止や子どもたちを犯罪から守るなど「防犯のまちづくり」を進める大きな力となっています。そこで、さらに防犯のまちづくりを県民総ぐるみで推進するため、県内で活動している自主防犯活動グループ全体を総称する親しみやすい愛称を募集します。採用されたかたには感謝状と副賞を贈呈します。

**募集期間** 平成17年12月1日から平成18年1月16日まで(必着)  
**応募方法** 郵送、ファクスかEメール(愛称と愛称の説明、郵便番号、住所、氏名、年齢(学年)、職業(学校名)、電話番号を明記)で応募してください。

**応募先** 〒330-9301 さいたま市浦和区高砂3-15-1  
埼玉県総務部県民防犯推進室 普及啓発担当  
☎ 048(830)2940 FAX 048(830)4749  
Eメール a2940@pref.saitama.lg.jp

シリーズ  
第4回

「教育に関する3つの達成目標」学力部会の取組

# 本気で取り組む

【江南北小学校】

# 子どもの育成を目指して

江南北小学校では、県教育委員会より「環境教育」の委嘱研究を受け、身近な環境に意欲的にかかわり、問題を見だし、考え、判断し、より良い環境作りや環境を守る行動が取れる態度を育てています。

◆育てたい児童像◆

- 自然に親しみ自然を愛する子
- 生命を大切にできる子
- 身近な環境をよくするために進んで活動する子



環境ピオトープ

○研究主題

## 身の回りの環境に関心をもち環境を大切にできる子の育成

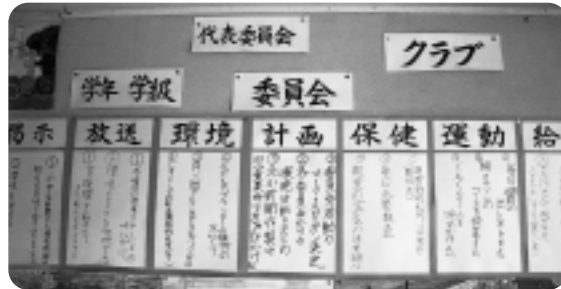

児童の取組の様子



## 障害者の補装具・日常生活用具の徴収基準月額が一部改正されます

平成18年1月より補装具、日常生活用具の徴収基準月額の一部が以下のとおり改正されます。市町村民税非課税世帯のかたは、これまで負担はありませんでしたが、1件につき最大1,100円の自己負担額をいただくことになります。その他の世帯のかたの自己負担上限額については変更はありません。

○徴収基準月額

	平成17年12月まで	平成18年1月より
補装具 日常生活用具	0円	1,100円 (加算基準：220円)

※加算基準：一度に2つ以上の用具を購入した場合の、2つめからの自己負担額です。

※障害児に関する徴収基準月額については変更ありません。

問 役場福祉課障害担当 ☎536-1521 (内線123)

# 大里広域市町村圏組合介護保険特別会計の決算について

平成16年度大里広域市町村圏組合介護保険特別会計の決算が確定しましたので、主な内容についてお知らせします。

歳入総額は、133億86万円で対前年度比1.7%増、歳出総額は、132億3,246万円で対前年度比1.3%増となりました。

なお、平成16年度の歳入歳出差引残額は、6,840万円です。

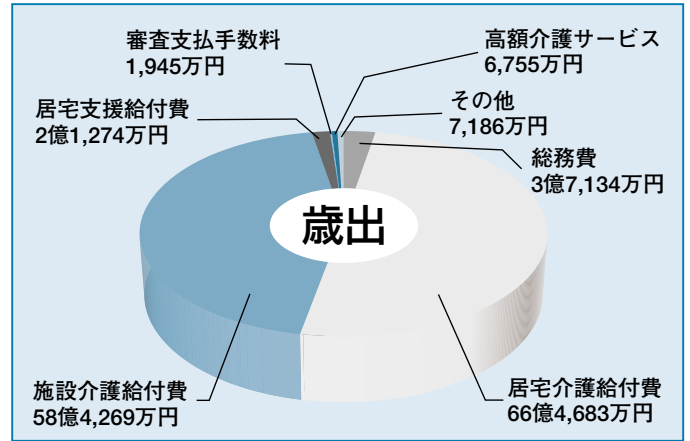
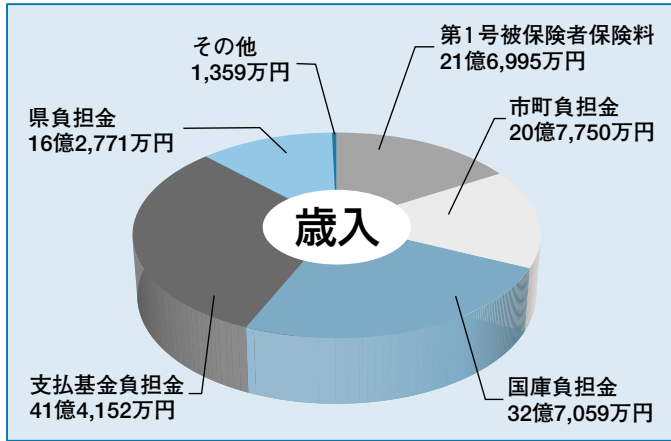

問 大里広域市町村圏組合 介護保険課 ☎501-1330

個人事業者のみなさん、  
売上1,000万円を超えていませんか？

前々年の課税売上高が1,000万円を超えると消費税の課税事業者になります。

### 新たに消費税の課税事業者となる方

◇速やかに「課税事業者届出書」を提出してください。

◇日々の記帳や書類の保存が必要です。  
一般課税により申告される方は、帳簿と請求書等の保存がないと、仕入れや経費の支払の際の消費税分を控除することができません。

### 消費税の簡易課税制度を選択する方

◇「簡易課税制度選択届出書」を提出してください。

平成17年に新たに課税事業者となった方、平成18年に課税事業者である方は、平成17年12月31日までに提出する必要があります。



国税庁ホームページ <http://www.nta.go.jp>

問 熊谷税務署 個人課税1部門 ☎521-5649

## 江南町情報公開制度の運用状況

平成16年度の江南町情報公開制度の運用状況について報告いたします。  
受付件数は10件で、すべて町内に在住のかたからでした。

### 1. 受付件数と処理状況

	受付件数	処理件数	請求・申出に対する決定			不服申立
			全部公開	一部公開	非公開	
請求	10	10	4	6	0	0
申出	0	0	0	0	0	0
合計	10	10	4	6	0	0

### 2. 請求の内容と公開の可否

○：全部公開 △：一部公開

請求の内容	可否
入札に関する事	○
交際費(町長・議長・農業委員会会長)	△
議会に関する事	△
農業委員会に関する事	○

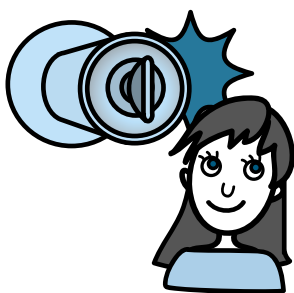

- 問 熊谷地区消防本部 予防課 ☎ 五三一九九九一
- 1 家の周りは整理整頓、照明で明るくする。
  - 2 物置や車庫に鍵をかける。
  - 3 ゴミは収集日の朝に出す。
  - 4 普段から隣近所との協力体制を強めておく。

## 放火を防ぐポイント

年未年始になりますと、何かと忙しく、火の取扱いがおろそかになりがちです。くれぐれも慎重な取扱いと念入りの点検をお願いします。  
火災原因のトップは依然放火によるものです。  
日頃から放火されない環境づくりに取り組んでください。

## 年未年始の 火災予防

## 募集

## 自衛隊生徒募集

防衛庁では、来春採用予定の自衛隊生徒を次のとおり募集します。

- 受付期間** 1月10日まで受付中
- 応募資格** 日本国籍を有し、平成18年4月1日現在、15歳以上17歳未満の男子で中学校卒業（卒業見込み含む）
- 1次試験** 平成18年1月14日(土)  
学科(国語・社会・数学・理科・英語)、作文(500字程度)
- 2次試験** 平成18年1月27日(金)～1月30日(月)の間の指定する1日口述試験(面接)・身体検査及び適正検査
- 試験場所** 航空自衛隊熊谷基地・陸上自衛隊大宮駐屯地(予定)
- 志願書類の請求・お問合せは**  
熊谷市筑波3-90-1 国際ビル2階  
埼玉地方連絡部 熊谷募集事務所  
☎ 522-4855

## 埼玉県熊谷盲学校理療科生徒募集

(あん摩マッサージ指圧師・はり師・きゅう師課程)

- 入学資格** 中卒以上の学歴をおもちで、視力または視機能に高度の障害があり、盲学校における教育が適当とされるかた。(年齢制限なし)
- 卒業時の資格** ・あん摩マッサージ指圧師国家試験
- 受験資格** ・はり師・きゅう師国家試験受験資格
- 募集期間** 平成17年11月1日～18年4月22日の間。  
入学希望者と連絡調整のうえ選考を行います。  
※入学相談、学校見学、受験願書請求など随時受け付けておりますので、お気軽にご相談ください。
- 問** 埼玉県熊谷盲学校  
〒360-0018 熊谷市中央1丁目88番地
- ☎** 521-0164
- FAX** 525-7950

「第7回さいたま環境賞」の  
受賞候補者募集

県では、優れた環境保全活動を表彰する「さいたま環境賞」の受賞候補者を募集しています。

- 対象者** 優れた環境保全活動を実践している県民団体、事業者及び個人。事業者のかたは「彩の国エコアップ宣言」の作成が必要。  
※「彩の国エコアップ宣言」の作成方法については、県温暖化対策課において随時、ご相談に応じています。
- 申込期限** 12月22日(木)
- 申込方法** 県温暖化対策課で配布する「応募申込書」に記載して、同課へ郵送。その他ご不明な点についてのお問合せは、県温暖化対策課へ。
- 連絡先** 〒330-9301 (住所記載不要)  
県温暖化対策課  
さいたま環境賞担当  
☎ 048-830-3038  
FAX 048-830-4777

## 埼玉県県民コメント制度

埼玉県では重要な施策などを立案する際、その案を広く県民のみなさんに公表し、頂いたご意見を考慮して意思決定を行うとともに、立案した施策とご意見及びそれに対する県の考え方を公表する県民コメント制度を実施しています。

## ①第6次埼玉県廃棄物処理基本計画(案)

- 募集期間** 平成17年12月1日(木)～平成18年1月3日(火)(消印有効)
- 内容** 環境への負荷の少ない資源循環型社会へと導き、廃棄物を取巻く諸情勢の変化や新たな課題への対応を図るための県計画

**問** 県資源循環推進課  
(〒330-9301所在地記入不要)

☎ 048-830-3108

FAX 048-830-4791

Eメール 3100-01@pref.saitama.lg.jp

## ②第3期介護保険事業支援計画・高齢者保健福祉計画(仮称)案

- 募集期間** 平成17年12月20日(火)～平成18年1月19日(木)(消印有効)
- 内容** 介護サービスの提供量や基盤整備などを定めた高齢者の福祉・保健・介護に係る3ヵ年計画

**問** 県長寿社会政策課  
(〒330-9301所在地記入不要)

☎ 048-830-3263

FAX 048-831-1901

Eメール a3240-03@pref.saitama.lg.jp

関係資料は、県ホームページでご覧いただけます。また、県担当課、県政情報センター、各地域創造センター(支所)でも入手・閲覧できます。

埼玉県県民コメント制度ホームページ

<http://www.pref.saitama.lg.jp/A01/BK00/kenminc/index.html>



## 合併50周年・町制施行20周年記念式典

10月29日(土)に江南町合併50周年及び町制施行20周年を祝う式典が総合文化会館ピピアにおいて開催され、上田埼玉県知事をはじめ多くの来賓と受賞者、招待者のみなさんが出席されました。

今回表彰となったのは、町政発展のため、各分野にご

尽力された285名のかたがたで、各分野の代表者に対し町長より表彰状が授与されました。

続いて、アトラクションとして立正大学吹奏楽部による演奏会が行われ、全国大会でもトップレベルの華麗な演奏に大きな拍手がおこりました。



## 第5回町民祭開催

### 11月5日・6日 文化祭

書や絵画、手工芸など丹精こめた作品の数々が展示されました。

6日には、芸能発表も行われ、歌や踊り・詩吟など日頃の練習の成果を発揮して、どなたも舞台を楽しんでいました。

### 11月20日 産業福祉祭

農産物の展示や即売をはじめ、各種農産物の加工品の販売など、盛りだくさんの催しとなりました。

福祉健康コーナーでは健康相談なども行われ、各コーナーとも、とてもにぎわっていました。



## ゴルフ教室

10月23日より11月27日までの毎週日曜日の夜、計6回にわたり江南ゴルフクラブにおいて薄井プロ指導によるゴルフ教室が開催されました。参加者の皆さんは初めてクラブを握るかたから、さらにレベルアップを目指す中級クラスのかたまで様々で、それぞれのレベルにあったレッスンが行われました。





## 江南町地域食材供給施設オープン!!

11月15日「江南町地域食材供給施設」がオープンしました。この施設は、町の農産物を原料としたうどん、豆腐、まんじゅう、栗の渋皮煮等の加工品を製造・販売するための施設で、加工した商品は同一敷地内に新設されたJAくまがやふれあいセンター江南店にて販売されています。

また、お食事処「なご味」では、地粉100%のうどんを提供しており、なつかしい家庭の味をご賞味いただけます。みなさまのご来店をお待ちしています。

**問** 江南町地域食材供給施設（加工所）  
☎536-8799



## 戦没者追悼式

10月21日、ピピアのホールにおいて、戦没者追悼式が行われました。

今年は、先の大戦が終わりを告げてから60年という節目の年です。参列されたご遺族・ご来賓のかたがたは、戦争の犠牲となられたかたのご冥福を祈るとともに、再び戦争の惨禍が起こることのない平和な社会を願い、花を手向けていました。

## 秋季グラウンドゴルフ大会

秋も深まった10月22日(土)に運動公園においてグラウンドゴルフ協会の秋季グラウンドゴルフ大会が開催されました。いくらか肌寒く、競技の途中で雨も降るといいうあいにくの天候となってしまいましたが、192名の参加者の皆さんは元気にプレーをし、大会を楽しんでいました。

優勝は鎌塚浩さん、第二位は平山近さん、第三位は持田知丈さんという結果でした。



## 卓球教室

10月17日より28日にかけての月・水・金の計6日間、町民体育館において平成17年度卓球教室が開催されました。参加者は一般4名、親子31名の計35名で、江南町卓球愛好会の皆さんによる熱心な指導が行われました。教室では卓球の基本指導をベースに卓球の楽しさを教えていただきました。最終回のころにはぐんと上達した小学生もおり、とても中身の濃い教室となりました。

# こちら保健師です

## 保健事業に参加しましょう

町では、みなさんが健康で生き生きと生活していただけるよう、さまざまな保健事業を実施しています。

冬季は脳卒中等の生活習慣病が発症しやすい時期でもあります。保健事業に積極的に参加し、心身ともに健康な毎日を送るよう心がけましょう。また、生活習慣の改善にも役立ててください。

今回は十二月に実施する主な事業を紹介します。

### ◎転倒骨折・認知症予防教室

日時 十二月六日(火)

午前十時から

会場 町民体育館

内容 ボールを使った運動の後フリフリグッパーパー体操を行います。

※フリフリグッパーパー体操は、脳を活性化して転倒しにくくし、骨を丈夫にします。また、いつでもどこでも気軽にできます。ぜひ覚えましょう。

なお、来年一月以降も継続して実施していく予定です。

今後の日程等を確認してください。

### ◎健康づくりセミナー

日時 十二月十日(土)

午後一時三十分から

会場 総合文化会館

ピアホール

内容 講演

- ①「脳卒中とはじめ」  
脳神経外科副部長  
猿田一彦医師
- ②「心臓病の原因となるメタボリックシンドロームに関して」  
副病院長 今井嘉門医師

※今年度も、循環器・呼吸器病センターと共催で行い、講師は当センターの医師です。なお、講演終了後、医師・看護師・薬剤師等による相談コーナーを開設します。大勢のみなさんの参加をお待ちしています。

### ◎リフレッシュ体操

日時 十二月九日(金)

午前十時から

会場 勤労福祉センター

内容 音楽に合わせて体操します。

※一時間三十分の体操の後、心も体もリフレッシュ、気分もさわやかになります。女性のみならず、ぜひ参加してください。

### 子育て支援教室 参加者募集

#### 【クリスマス会】

日時 十二月十三日(火)

午前十時～十二時三十分

場所 総合文化会館

内容 親子遊び・ブーツ作り  
・劇「うらしま太郎」

対象 四歳くらいまでの親子

#### 【パパと遊ぼう・パパ大好き】

日時 十二月十七日(土)

午前十時～十二時三十分

場所 保健センター

内容 親子遊び・手作りおもちゃ・ティータイム

対象 就学前までのお子さん  
と父親

※クリスマスプレゼントがあります。十五組の親子で締め切らせていただきます。

主催 江南町母子愛育会

申込み・お問合せ 役場福祉課

☎ 五三六一五二(内二二)

## こうなん俳句会

191

胸高く挿して若やぐ赤い羽根

笠原 ひさこ

焼芋を買って夜道をさめぬうち

宅森 清次

投票所トンボも一緒にやって来る

中島 文恵

茶の間より窓あけ見ゆる十三夜

勝田 政江

利根堤もつと燃えよと彼岸花

矢崎 賢二

庭に出て昔を偲ぶ十三夜

新井 加津

送られて又送りゆく十三夜

松本 とよ

青春の遠き思い出十三夜

新井 政男

玄関に妻の呼ぶ声後の月

関口 進

中天に座の定まりて後の月

大井登代子





# ～ 図書館だより ～



## 12月のカレンダー

日	月	火	水	木	金	土
				①	2	3
4	⑤	6	7	8	9	⑩
11	⑫	13	14	15	16	17
18	⑲	⑳	21	22	23	⑳
25	⑳	27	⑳	⑳	⑳	⑳

- ・開館時間 午前9時～午後5時
- ・〇休館日
- ・◇おはなし会 午後2時30分～3時

## 映画鑑賞会

日時 12月11日(日)  
場所 ピピアホール

- |                              |   |
|------------------------------|---|
| 午前10時～12時<br>(一般向け)          | 午後1時30分～2時30分<br>(子ども向け)                  |
| ・蔵<br>主演<br>浅野ゆう子<br>松方 弘樹…他 | ・森のトントたちクリスマス<br>・ひょうとんどんものがたり<br>・雪になった星 |

## 新着図書案内

(書名)

- 花まんま
- 昭和を生きた道具たち
- 101歳の少年
- いつも旅のなか
- 御宿かわせみ(小判商人)
- はつらつ力
- 土の中の子供
- 人生なんて夢だけど
- 水滸伝18
- シニアのためのライトフレンチ
- 漢方で健康美人になる20の方法
- 長岡輝子の四姉妹
- 名刀その由来と伝説

(著者名)

- 朱川 湊人
- 中林 啓治
- 三浦 敬三
- 角田 光代
- 平岩 弓枝
- 日本経済新聞社
- 中村 文則
- やなせたかし
- 北方 謙三
- 田村 良雄
- 木村 容子
- 鈴木美代子
- 牧 秀彦

## お知らせ

12月28日(水)～1月4日(水)まで年末年始の休館日です。  
返却の場合はブックリターンポストをご利用ください。  
また、延滞している図書等はすみやかに返却されますようお願いいたします。

## 資料を大切に

図書館の資料(図書、CD等)はみんなです。マナーを守って利用しましょう。

## 埼玉県推奨図書案内

埼玉県では、青少年に向けて良書を選んで、皆さんにお奨めしています。(埼玉県青少年課)

(乳幼児向け)

- わにわにのおふる
- うさぎのおうち
- ばしん!ばん!どかん!
- くまくん
- それいけしょうぼうしゃ

(小学校5・6年生向け)

- ハッピーノート
- イクバルの闘い
- つくも神
- 土の中からでてきたよ
- ポリセーナの冒険
- Q&A
- 天気なんてだろ劇場

(小学校1・2年生向け)

- ドキドキ!おともだちビデオ
- くまくんのたまご
- やっぱり犬がほしい
- にんじゃにんじゅろう
- しあわせいっぱい荘にやってきたワニ
- イルカのKちゃん

(中学生向け)

- ヒットラーのむすめ
- 武器では地球を救えない
- エリコの丘から
- 夜のパパ
- アグリーガール

(小学校3・4年生向け)

- ねんねこさい
- きっと泳げるよ、カバのモモちゃん
- おじいちゃんと森へ
- ピュンピュンきしゃをぬく
- 天才ココロギ、ニューヨークへ
- たんぼぼ先生あのねⅢ
- さよならの日まで

(高校生・青年向け)

- 小さな命からの伝言
- メープルヒルの奇跡
- ミルクウィード
- 天使の羽根のように

# 各 種 無 料 相 談

	日 時	場 所
行政・心配ごと相談	12月13日(火) 9:30～正午	勤労福祉センター
心配ごと・結婚相談	12月13日(火) 9:30～正午	勤労福祉センター
成人健康相談	12月13日(火) 9:30～11:30	保健センター
教育相談	原則毎週水曜日・教育委員会へ申し込みください。	

**主 催** (財)熊谷市文化振興財団  
**問** さくらめいとチケットセンター  
**☎** 532-9090 10:00～17:15(火曜休)  
 ※未就学児不可、有料託児サービス有。JR 籠原駅南口から公演前後に無料送迎有。

## 特別展示 鶴飼美紀+辻和美 —光のかけら—

**会 期** 12月10日(土)～4月2日(日)  
**開館時間** 9:30～17:00  
 (入館は16:30まで)  
**観覧料** 一般200円 大高生100円  
 ※中学生以下、障害者手帳をお持ちのかたとその介護者1名は無料  
**休館日** 12月1日(木)～9日(金)  
 毎週月曜日、年末年始(12月29日～1月3日)

**問** 群馬県立館林美術館  
**☎** 0276-72-8188

## 成人式にご出席を!

20歳を迎え、成人となられた皆さんを祝う「成人式」を次のとおり行います。

大人への出発の節目として、一生の思い出となるようぜひご出席ください。

**日 時** 平成18年1月8日(日)  
 10:00～(9:30より受付)

**会 場** 総合文化会館 ピピア

**問** 総合文化会館ピピア  
**☎** 536-6262

## そのほか

### 戦没者等のご遺族のみなさんへ 第8回特別弔慰金が支給されます

平成17年4月1日において、恩給法による公務扶助料や戦傷病者戦没者遺族等援護法による遺族年金等を受けるかたがない場合に、特別弔慰金が支給されます。

対象者は、次の順番による先順位のご遺族お一人です。

(1)弔慰金の受給権者

- (2)戦没者等の子
- (3)戦没者等と生計関係を有していた①父母②孫③祖父母④兄弟姉妹(婚姻により姓が変わっているかたは除く)
- (4)上記(3)以外の①父母②孫③祖父母④兄弟姉妹
- (5)上記(1)から(4)以外の三親等内の親族(戦没者等の死亡時まで引き続き1年以上生計関係を有していたかた)

**支給内容** 額面40万円、10年償還の記名国債  
**請求期限** 平成20年3月31日まで  
**請求窓口** 役場福祉課  
**☎** 536-1521(内線121)

## 都市整備課よりお願い

道路は、私たちの生活を支える大切な財産です。人や車が通行するほかに、生活に欠かせない電気、上下水道、通信線などを納める機能、災害時には、避難路、緊急輸送路としての機能など様々な役割を担っています。

大切な道路を快適に保つために、町では道路パトロールを実施しておりますが、みなさまも道路の穴など危険と思われるところがありましたら都市整備課までお知らせください。

**問** 役場都市整備課  
**☎** 536-1521(内線242)

## 知っていますか? 建退共制度

この制度は、建設現場で働くかたがたのために、「中小企業退職金共済法」という法律により国が作った退職金制度です。

事業主のみなさんは現場で働く労働者の共済手帳に働いた日数に応じて掛金となる共済証紙を貼り、その労働者が建設業界で働くことをやめたときに建退共から支払うという、いわば業界全体での退職金制度です。  
**加入できる事業主:** 建設業を営む人  
**対象となる労働者:** 建設業の現場で働く人

**掛 金** 日額310円

- ★特長
  - ◎国の制度なので安全、确实、申込み手続きは簡単です。
  - ◎経営事項審査で加点評価の対象となります。
  - ◎掛金の一部を国が助成します。
  - ◎掛金は事業主負担となりますが、法人は損金、個人では必要経費として扱われ、税法上全額非課税となります。
  - ◎事業主が変わっても退職金は企業間を通算して計算されます。
- ★詳しいことは、最寄りの建退共埼玉支部へお問合せください。

**☎** 048-861-5111

## 暮らしと事業のよろず相談会

**日 時** 12月10日(土)  
 10:30～15:30  
**場 所** 浦和駅前コロン7階ホール  
**内 容** 弁護士、土地家屋調査士、税理士、行政書士、社会保険労務士、公認会計士、不動産鑑定士、公証人、司法書士による無料相談会  
**方 法** 面談相談(予約不要)  
**主 催** 埼玉友好士業協議会  
**後 援** 埼玉県、さいたま市(予定)  
**問** 埼玉司法書士会  
**☎** 048-863-7861

## し尿の汲み取りについて

年末には、し尿の汲み取り依頼が集中し、希望する日に作業のできない場合がありますので、なるべく早め(12月中旬まで)に業者に依頼してください。

### 【許可業者】

- (有)後藤衛生コンサルタント  
**☎** 536-1597
- (有)川本清掃社  
**☎** 583-3502
- 小島衛生社  
**☎** 583-3706
- 問** 役場生活環境課  
**☎** 536-1521(内線232)

# くらしの情 報 Information

役 場 ☎048-536-1521  
 ピピア ☎048-536-6262  
 図書館 ☎048-536-6303

議会事務局 431  
 内 総務課 311・312・313  
 企画財政課 321・322・323  
 線 町民課 111・112・113  
 生活環境課 231・232

福祉課 121・122・123・124  
 税務課 151・152・153  
 経済課 251・252  
 都市整備課 241・242・243  
 人権推進室 221

会計課 141  
 教育委員会 211・212・213・214  
 水道課 161・162  
 社会福祉協議会 131・132

## ぼしゅう

### 神川げんきプラザ 参加者募集

①蔓で作るかご作りにチャレンジ  
 日 時 平成18年1月12日(木)13:00  
 ～13日(金)12:00(1泊2日)  
 内 容 蔓(つる)の採取をして、ア  
 イデアをいかして編み込ん  
 でいながら果物入れや鉢  
 置などを作成します。

対 象 一般  
 定 員 30人程度(抽選)  
 費 用 3,000円程度  
 申 込 平成17年12月1日(木)から  
 15日(木)まで受付。電話か  
 ファックス(住所・氏名・年齢  
 ・性別・電話番号を明記)

②かみかわ ハートフル・アドベン  
 チャー  
 日 時 平成18年1月21日(土)10:00  
 ～22日(日)14:30(1泊2日)  
 内 容 子どもだけの力で「アドベン  
 チャーの森」の施設に楽し  
 みながら挑戦します。い  
 ろいろな挑戦を通して、協  
 力する心、思いやりの心を  
 育み、チャレンジ精神を高  
 めることを目指します。

対 象 小学5年生から中学3年生  
 定 員 30人程度(抽選)  
 費 用 3,500円程度  
 申 込 平成17年12月1日(木)から  
 15日(木)まで受付。電話か  
 ファックス(住所・氏名・年齢  
 ・性別・電話番号を明記)

①②とも申込先  
 問 埼玉県立神川げんきプラザ事業担当  
 ☎ 0495-77-3442  
 FAX 0495-77-4907

### 埼玉県立盲学校からのお知らせ

幼稚部入学相談・高等部普通科入学  
 選考募集案内  
 対 象 両眼矯正視力が、おおむね  
 0.3未満または眼科医の判

断により盲学校での教育が  
 適当とされるかた。平成18  
 年4月現在満3歳で視覚に  
 障害のある幼児。平成18年  
 3月に中学校卒業見込みあ  
 るいは中学校卒業で、視  
 覚に障害のある本校高等部  
 普通科入学希望の者。

期 日 平成18年2月1日(水)  
 場 所 埼玉県盲学校  
 入学願書配布 平成17年11月9日(水)  
 ～12月22日(木)  
 入学願書受付 平成18年1月10日(火)  
 ～1月13日(金)

問 埼玉県立盲学校 相談・支援部  
 ☎ 049-231-2121  
 FAX 049-239-1015  
 ※相談・見学は随時お受けします。

## もよおし

### さいたま文学館《特別講演会》

日 時 平成18年1月28日(土)  
 14:00～15:30  
 場 所 桶川市民ホール  
 (さいたま文学館と複合施設)  
 内 容 「私の小説作法」  
 講 師 浅田二郎氏(小説家)  
 費 用 無料  
 定 員 690人(抽選)  
 申 込 12月27日(火)(必着)  
 往復はがきに住所・氏名・電話番号  
 ・事業名を明記し、同館まで。  
 問 〒363-0022 桶川市若宮1-5-9  
 ☎ 048-789-1515  
 FAX 048-789-1517

### さいたま水族館 1月の行事予定

①お正月・お年玉クイズ  
 日 時 平成18年1月2日(月)～1月  
 9日(月)  
 内 容 魚に関係するクイズを行い  
 正解者の中から抽選で賞品  
 を贈呈します。  
 費 用 要入館料  
 (大人310円小人100円)

対 象 一般県民  
 ②水郷公園・水族館写真展  
 日 時 平成18年1月2日(月)～1月  
 29日(日)  
 内 容 近隣の写真愛好家による水  
 郷公園及び水族館の写真展  
 を開催します。  
 費 用 要入館料  
 (大人310円小人100円)

問 さいたま水族館  
 ☎ 565-1010 FAX 565-2768

### フィンランド・ クリスマス・フェスティバル ～サンタクロースとその仲間たち～

日 時 12月18日(日)  
 開場 14:30 開演 15:00  
 会 場 埼玉県熊谷会館  
 料 金 全席指定 4,000円  
 チケット販売所 埼玉県熊谷会館  
 ☎ 523-2535  
 ※3歳以下のご入場はできません。

### サンクトペテルブルク交響楽団 & 梯剛之演奏会

28歳の梯剛之さんは、生後1ヶ月  
 で視力を失いながら4歳でピアノを  
 始め、数々の国際コンクールに受賞  
 暦を持つ。NHK交響楽団、プラハ  
 交響楽団をはじめ国内外のオーケス  
 トラとも共演してきた。

サンクトペテルブルク交響楽団は、  
 極めて質の高い演奏をすることで定  
 評がある。また、同オーケストラは  
 第二次世界大戦の最中、ナチス・ド  
 イツ軍に包囲されたレニングラード  
 市内で唯一演奏を続け、市民を音楽  
 で勇気づけたことは、英雄的な行動  
 として今日まで語り継がれている。

日 時 12月17日(土) 18:00開演  
 場 所 熊谷文化創造館  
 問 さくらめいと(太陽のホール)  
 入場料 S席 7000円※消費税込み  
 Sペア席 13000円  
 A席 6000円  
 小中高生 3500円  
 チケット さくらめいとチケットセンター、  
 チケットぴあ他で発売中

ゆかり保育園  
(みんなの広場)

期日 12月 1日(木) ボーリング遊び  
 12月 8日(木) 縄跳びで遊ぼう  
 12月15日(木) 楽器遊び リンリンリン  
 12月22日(木) 製作 (クリスマス)

時間 9時～12時

問 ゆかり保育園 ☎536-8597



親子サークル支援  
(会場提供・企画の援助)

期日 毎週月～金曜日

時間 9時～12時

問 ゆかり保育園 ☎536-8597

子育て相談  
(電話・面接)

期日 毎週月～金曜日

時間 10時～15時

※面接は要予約

問 ゆかり保育園

ゆかいな子育て

子育て支援事業12月の予定

南子育て支援センターとゆかり保育園では月～金曜日の午前中、子育て支援事業として、開放しています。なお、申込や費用は無料です。ご利用お待ちしております。

南子育て支援センター  
(森のプーさん)

日程 12月 7日(水) 絵本の読み聞かせ  
 12月14日(水) リトミック  
 12月21日(水) 製作「サンタの長靴」

時間 10時～12時

問 南子育て支援センター ☎536-0155

12月の開放は12月21日までです。  
 なお、1月の開放は1月12日からです。

広報こうなんは、再生紙を使用しています。

おすすめ  
この一品

干し大根よりもパリッとして、  
 歯の弱い人にも食べやすい。

大根のビール漬



作り方

- ①大根は、三等分したものを縦割りにする。
  - ②材料(A)を全部混ぜ合せ、切った大根を入れ、からめる。
  - ③最後にビールをかける。水分が出て大根が浮いてくるまで軽い重しをしておく。
  - ④7日～10日目くらいが食べ頃です。
- ※人数の少ない家庭では、半分のみで作ると良いと思います。

この料理の紹介者は板井の健康教室です。

材 料		
大根	3本くらい	
酢	1.5カップ	
A	砂糖	700g
	塩	1カップ
カラシ (チューブ)	1本	
ビール(350ml)	2本	



野部の七海ちゃん

平成16年8月30日生(押切)  
 誰にでも、やさしくできる子に育ってね。

すこやかさん



浦部の夏帆ちゃん

平成16年8月1日生(押切)  
 とっても人なつっこい夏帆です。  
 大好きなお姉ちゃんと仲良く、素直で優しい女の子に育ってね。

\*ひとのうごき\*

人口と世帯数 (11月1日現在)

男	6,050人 (+ 2)
女	6,100人 (+ 3)
計	12,150人 (+ 5)
世帯数	4,046世帯 (+ 2)

( )内は前月比

募集しています。

「すこやかさん」のコーナーへの投稿を募集しています。  
 お気軽に、役場総務課広報係までご連絡ください。  
 TEL 536-1521 (内線312)

