

広報 こうなん



老人保健医療についてのお知らせ	2
安全な夏をすごしましょう	3
本気で取り組む子どもの育成を目指して	4
国勢調査Q & A	5
埼玉県からのお知らせ	6
総務省からのお知らせ	7
各種ご案内	8 9
こちら保健師です	10
図書館だより	11
くらしの情報	12 13
わくわく子育て	14

2005 July



No.390

老人保健医療についてのお知らせ

老人医療の限度額適用・標準負担額減額認定証の申請

町民税非課税世帯のかたは、申請により認定を受けると「老人医療の限度額適用・標準負担額減額認定証」が交付されます。入院時にこの認定証を提示すると、自己負担額および食事負担額が減額(下表)になります。

申請方法

持参するもの・・・1. 保険証 2. 医療受給者証 3. 印鑑
(平成17年1月2日以降に転入された)
かたは、世帯全員の非課税証明書

申請できる日・・・平成17年8月2日から



高額医療費の支給

外来や入院で1ヶ月に支払った医療費(保険外の部屋代差額等は除く)が下表の限度額を超えた場合、高額医療費として支給されます。該当されるかたには診療月の3ヶ月後に申請書をお送りしています。

1度申請されると次回からは自動的に口座振り込みになります。

医療受給者の定期判定

平成17年8月1日現在の世帯状況および前年の所得に基づいて負担区分の判定を行います。一部負担金の割合が変更となるかたには、新たな医療受給者証を交付します。(変更にならないかたには、現在使用している医療受給者証をそのまま使用していただきます。)また、1割から2割に変更の判定をされたかたで、申請書を提出することにより再判定できるかたには、「基準収入額適用申請書」をお送りいたします。

なお、平成17年8月1日の定期判定から老人保健法施行令の一部改正に伴い、一定以上所得者の判定基準とする所得が145万円以上に変更となり、基準収入額適用となる収入額については、同一世帯で老人医療受給者及び70歳以上のかたの合計収入額が621万円未満、同一世帯に他の老人医療受給者及び70歳以上のかたがいない場合でその受給者の収入額が484万円未満に変更となります。

所得区分	自己負担割合	入院及び世帯の限度額(※4)		入院時食事負担額	
		外来限度額(※4)	入院及び世帯の限度額(※4)		
一定以上所得者(※1)	2割	40,200円	72,300円 +{(医療費-361,500円)}×1%	1日 780円	
一般	1割	12,000円	40,200円	90日までの入院	1日 650円
低所得者Ⅱ(※2)		8,000円	24,600円	90日を超える入院(過去12か月の入院日数)	1日 500円
低所得者Ⅰ(※3)				15,000円	1日 300円

※1 一定以上所得者とは、各種控除後の住民税の課税所得が145万円以上ある受給者および70歳以上の同一世帯のかた

※2 低所得者Ⅱとは、本人を含む世帯全員が非課税である世帯に属するかた

※3 低所得者Ⅰとは、本人を含む世帯全員が非課税でかつ所得(収入-必要経費など)が0円であり、公的年金収入が65万円以下のかた

※4 自己負担額が、この欄の額を超えたときは、申請により高額医療費として払い戻しが受けられます。

問合せ 役場町民課 老人医療担当 TEL 536-1521(内線112)

安全な夏

をすごしましょう

熊谷保健所及び熊谷地区消防本部からのお知らせ

食中毒に気をつけよう！

暑い時期は食中毒が多発します。次のポイントを押さえ、食中毒を予防しましょう。

ポイント1 食品の購入

消費期限等の表示を確認し、新鮮な食品を購入しましょう。

ポイント2 家庭での保存

冷蔵・冷凍の必要な食品は、すぐに冷蔵庫や冷凍庫に入れましょう。

ポイント3 下準備

生肉、魚を切った後、洗わずにその包丁やまな板で、果物や野菜など生で食べる食品や調理の終わった食品を切らない。

ポイント4 調理

加熱して調理する食品は、十分に（中心部の温度が75℃で1分以上）加熱しましょう。

ポイント5 食事

食卓に付く前に、手を洗いましょう。

ポイント6 残った食品

残った食品は、早く冷えるように、きれいな浅い容器に小分けして保存しましょう。

飲み水による事故防止のための水質検査を受けましょう！

受水槽の設置者と井戸水を飲用するみなさんへ

飲用水の衛生管理が悪いと、腸管出血性大腸菌（O157）や赤痢菌などの病原菌による汚染が心配されます。

飲用水の衛生確保のため、水質検査（残留塩素、大腸菌等）を受けることも、受水槽は清掃するなど適切に管理してくだ

さい。

水質検査は、保健所及び国の登録を受けた検査機関等で受けることができます。詳細については、直接お問い合わせください。

埼玉県熊谷保健所
523-2811

埼玉県熊谷保健所
523-2811

花火による火災を防ごう

子供たちにとって待望の夏休みになりますが、この時期は夏の風物詩の一つである花火による事故が多くなっています。次のことを守って事故を起こさないようにしましょう。

花火に書いてある遊び方をよく読んで必ず守りましょう。

花火を人や家に向けたり、燃えやすいもののある場所ではやめましょう。

風の強いときは、花火遊びはやめましょう。

必ずバケツに水を用意しましょう。

正しい位置に正しい方法で点火しましょう。

花火をほぐして遊ぶことは絶対やめましょう。

遊んだ後は、必ずバケツの水に終わった花火をつけて、残り火を完全に消火しましょう。

子供だけでなく大人と一緒に遊びましょう。

吹き出し、打ち上げなどの筒もの花火は、持つ手の位置に注意し途中で火が消えても筒をのぞくのはやめましょう。

一度にたくさんの花火に火をつけないようにしましょう。

問い合わせ
熊谷地区消防本部 予防課
522-9991
火災の問合せ
0180-99-4141



本気で取り組む子どもの育成を目指して

保育所、幼稚園は 👉 明るく・元気な小学生に

小学校は 👉 目的意識をもち思いやりの心をもった中学生に

中学校は 👉 自分の夢の実現に向けて主体的行動がとれる人間に

保育所・幼稚園・小学校・中学校の連携と交流

江南町保・幼・小・中学校一貫教育スタート

平成17年4月1日

現在、本町には園児254名(保育所・幼稚園)、児童714名(南、北小学校)、生徒427名(江南中学校)が元気に通園、通学しています。

江南町の子供たちが、保・幼・小・中学校の連携を通して、また、様々な交流活動の体験から社会性や豊かな心を一層身に付けていくために、今後、学校・家庭・地域との連携のもと、保・幼・小・中の縦のつながりを強化し、系統的に子供たちを支援していきます。



小学校の先生の中学校授業参観

やる気・勇気・元気の3つの「気」を心に育てます

「教育に関する 3つの達成目標」

江南町ではこう取り組みます!

学力

規律ある態度

体力

変化の激しい今日の社会の中で、子どもたちに、たくましく生きるための資質や能力である「生きる力」を育むことが求められています。

埼玉県教育委員会では、「生きる力」を育む教育を一層推進するための取り組みとして小・中学校を対象として「学力」「規律ある態度」「体力」の3つの分野について、その学年で必ず身につけさせたい基礎的・基本的な内容を取りまとめて「教育に関する3つの達成目標」として、本年4月より実施しています。

江南町ではこれを受けて、「教育に関する3つの達成目標プロジェクト」を立ち上げ、各小・中学校と教育委員会を中心に推進していくことになりました。

「学力」では、学ぶ土台となる「読む」「書く」「計算」の観点を中心に「これだけは身につけさせたい内容」を、国語・算数で取り上げ徹底的に教えていきます。

「規律ある態度」では、自立心やものを大切にする心、思いやりのある心等を育むために家庭へも協力を呼びかけていきます。

「体力」では、「学力」「規律ある態度」を支える源として、子どもたちが「埼玉県体力標準値」の記録に達成するよう積極的な体力づくりに取り組んでいきます。



国勢調査

平成17年10月1日(土)



Q 国勢調査ってなに？

A 国勢調査は、日本に住んでいるすべての人を対象とした、最も基本的な統計調査で、国内の人口や世帯などの実態を把握するために行われます。国勢調査の「国勢」とは、「国の情勢」を意味します。

Q 国勢調査はいつから行われているの？

A 日本で最初の国勢調査は、今から85年前の1920(大正9)年に実施されました。以後、ほぼ5年ごとに行われ、平成17年国勢調査は、18回目にあたります。日本の人口は一貫して増加傾向にありましたが、近い将来減少に向かうと見込まれ、とくに今回の調査は、このような人口転換期を迎えつつある日本の実態を明らかにする重要な調査として注目されています。

Q ほかの国でも同じような調査があるの？

A 統計の作成を目的とした調査は、アメリカ合衆国、中国、韓国、イギリス、カナダ、オーストラリアなど、世界の多くの国や地域で行われています。また、国際連合では、1950年から10年ごとに「世界人口センサス」計画を推進し、世界各国に協力を呼びかけています。

Q どんなことを調べるの？

A 男女の別、出生の年月、国籍、就業状態、通勤・通学地など世帯員一人ひとりについて調査します。また、世帯員の数、住居の種類、住宅ののべ床面積など調査項目は全部で17項目です。

各世帯を訪問する国勢調査員は、総務大臣が任命する非常勤の国家公務員で、あなたの調査票は大切に守られます。調査内容の秘密は保護され、統計以外の目的に使われることはありません。

問い合わせ 役場企画財政課

☎ 536-1521 内線 322

戦没者等の

ご遺族の皆様へ

第八回特別弔慰金が支給されます。

平成17年4月1日において、恩給法による公務扶助料や戦傷病者戦没者遺族等援護法による遺族年金等を受ける方がいない場合に、特別弔慰金が支給されます。

対象者は、次の順番による先順位のご遺族お一人です。

1. 弔慰金の受給権者
2. 戦没者等の子
3. 戦没者等と生計関係を有していた
①父母 ②孫 ③祖父母 ④兄弟姉妹
(婚姻により姓が変わっている方は除く)
4. 上記3以外の①父母 ②孫 ③祖父母 ④兄弟姉妹
5. 上記1から4以外の三親等内の親族(戦没者等の死亡時まで引き続き1年以上生計関係を有していた方)

支給内容 額面40万円、10年償還の記名国債

請求期間 平成17年4月1日から

平成20年3月31日まで

請求窓口 役場福祉課

☎ 五三六一一五二一(内線二二二)

夢

7月21日(木) 愛知万博「埼玉県の日」

愛地球博
EXPO 2005 AICHI JAPAN

元気
感動

埼玉

ワクワク
ドキドキ

万博で埼玉、再発見!

ASIMOと
あそぼ!



埼玉県のマスコット
コバトン

みんなで
歌おう!



7月21日愛・地球博で「埼玉県の日」イベントを開催します。

万博のEXPOドームで文化や芸能を始めとした埼玉県の魅力を世界に向けて発信するイベントです。

ゲストは最先端ロボットASIMO、そしてタケカワユキヒデなど盛りだくさん。時間は、

ステージ：14:00～16:00 展示：9:30～17:00

ぜひ、この機会に、みんなで万博へ行って「埼玉県の日」を盛り上げましょう。

詳しくは、埼玉県のホームページ

(<http://www.pref.saitama.lg.jp/>) 御覧下さい。

お問い合わせ 愛知万博「埼玉県の日」
埼玉県庁県民・消費生活課 TEL 048 (830) 2826



2002 FIFA ワールドカップ™記念事業
U-12
埼玉国際ジュニアサッカー大会2005
2005 SAITAMA INTERNATIONAL JUNIOR FOOTBALL TOURNAMENT IN COMMEMORATION OF THE 2002 FIFA WORLD CUP™

2005年7/27日(水)～31日(日)
埼玉スタジアム2002ほか
県内13会場で開催
入場無料



県では、次代を担う世界と日本の小学生によるサッカーを通じた国際交流と世界平和への貢献を目的に、「埼玉国際ジュニアサッカー大会」を開催します。

選拔選手によるチーム編成の大会としては国内屈指の大会であり、国内外から40チームが参加します。県内14会場で開催されますが、お近くの会場での開催もありますので、日程をご紹介します。また、最終日には併催イベントも開催されますので、夏休みの楽しい思い出づくりにご家族で応援にお出かけください。

対戦とタイムテーブル(予選リーグ)

7月28日	リコー東松山研修センターグラウンド	東松山陸上競技場	熊谷スポーツ文化公園ラグビー場B	熊谷スポーツ文化公園ラグビー場C
9:30	秋田-島根	京都-佐賀	さいたま市北部-群馬	宮城-長野
10:30	東京-マレーシア	ハワイ-埼玉	高知-長崎	山形-兵庫
12:00	西部-秋田	茨城-京都	群馬-北部	長野-シンガポール
14:00	島根-東京	佐賀-ハワイ	長崎-さいたま市北部	兵庫-宮城
15:00	マレーシア-西部	埼玉-茨城	北部-高知	シンガポール-山形
7月29日	リコー東松山研修センターグラウンド	東松山陸上競技場	熊谷スポーツ文化公園ラグビー場B	熊谷スポーツ文化公園ラグビー場C
9:30	東京-西部	茨城-ハワイ	長野-兵庫	さいたま市北部-高知
10:30	島根-マレーシア	埼玉-佐賀	シンガポール-宮城	群馬-長崎
12:00	秋田-東京	ハワイ-京都	山形-長野	北部-さいたま市北部
14:00	西部-島根	佐賀-茨城	兵庫-シンガポール	高知-群馬
15:00	マレーシア-秋田	京都-埼玉	宮城-山形	長崎-北部

併催イベント
7/31日
9:00～14:30
埼玉スタジアム2002公園内

ゲーム(無料)
キックターゲット、弾丸シュート
ドリブルコンテスト、フリースローチャレンジ

飲食・物販・展示コーナー
ご来場者プレゼント(抽選)

PUMAグッズ20名様
お米「彩のかがやき」3合 100名様、
McDonald「マックカード」500円券50名様 他

※北部…埼玉県北部 西部…埼玉県西部 埼玉…埼玉県選抜

児玉(陣見山)テレビ中継局をご覧の皆様へ

テレビ画面に字幕スーパーが表示されている放送は 7月末をもって放送を停止いたします。

昨年夏から進めてきました、児玉テレビ中継局のテレビチャンネル変更対策工事は7月末に終了することになりました。ご協力にお礼を申し上げます。

工事終了に伴い旧(これまでの)チャンネルでの放送は7月末をもって終了いたします。万一、一般のご家庭で新しいチャンネルへの対策工事が済んでない場合には、至急受信対策センターへご連絡ください。

なお、一般のご家庭以外の事業所等の場合には、ご自身(自費)で対策工事を行っていただくことになっておりますのでご了承ください。

皆様のご理解とご協力をお願いします。

新チャンネル

	旧ch		新ch
NHK総合	33	→	51
日本テレビ	25	→	53
東京放送	23	→	55
フジテレビ	21	→	57
テレビ朝日	19	→	59
テレビ東京	17	→	61
テレビ埼玉	28	→	30

※NHK教育のチャンネルは変更しません。

お問い合わせ

【アナログ周波数変更に関する問合せ先】

埼玉地域受信対策センター

TEL : 0120-401-035

FAX : 0120-401-014

(受付時間) 平日 9:00~21:00

土日祝 9:00~18:00

【地上デジタルテレビジョン放送に関する問合せ先】

地上デジタルテレビ放送の相談窓口

TEL : 03-5220-5693

給水装置指定工事店及び農業集落排水工事登録店に関するお知らせ

給水装置、排水設備の工事は、江南町に指定及び登録した工事店が行ないます。今回指定廃止、新規登録、及び登録取消の申請がありましたのでお知らせいたします。

新規登録

事業名	農業集落排水事業
商号又は名称	有限会社 久保設備
代表者	久保 徹也
店舗所在地	比企郡滑川町大字菅田258-1
電話番号	0493-56-5761

指定廃止・登録取消

事業名	水道・農業集落排水事業
商号又は名称	晴咲設備工業
代表者	青木 清晴
店舗所在地	大里郡江南町中央3-1-18
電話番号	537-0377

「国民保護に関する埼玉県計画(案)」に関する意見募集

武力攻撃事態等において住民の皆様を避難・救援するため、県が作成している「国民保護に関する埼玉県計画(案)」に関して、住民の皆様からの意見を募集します。

募集期間 7月1日から7月31日まで

計画案の配布閲覧場所

- ・県危機管理課ホームページ
(URL: <http://www.pref.saitama.lg.jp/A05/BB00/top.htm>)
- ・役場総務課
- ・県危機管理課
- ・県政情報センター
- ・各地域創造センター

応募方法 住所、氏名を明記のうえ埼玉県危機管理課へ送付してください。

(郵送・FAX・E-mailいずれも可)

問 県危機管理課

〒336-9301さいたま市浦和区高砂3-15-1

TEL 048-830-3117 FAX 048-830-4790

E-mail a3115-03@pref.saitama.lg.jp

試験



平成17年度第2回警察官採用試験案内

試験区分	受験資格
男性・女性共 Ⅰ類・Ⅱ類・Ⅲ類	Ⅰ類…大学卒業（見込み）で、 年齢が29歳までの人 Ⅱ類…短期大学等を卒業（見込み）で、 年齢が19歳から29歳までの人
武道・体育指導Ⅰ類 （柔道・剣道）	Ⅲ類…Ⅰ類・Ⅱ類に該当せず、 年齢が17歳から29歳までの人 ※年齢は平成17年4月1日現在

◎受付期間 8月1日(月)～8月19日(金)
(郵送の場合は、期間内消印有効)

※受験案内の配布は7月1日(金)から

◎第一次試験日 9月18日(日)

◎警察官就職説明会の開催

- ・7月31日(日) 13:30～15:30
- ・熊谷文化創造館「さくらめいと」会議室
(籠原駅南口から徒歩10分)

問 熊谷警察署 警務課 ☎ 526-0110

平成17年度埼玉県介護支援専門員 実務研修受講試験

試験期日 10月23日(日) 午前10:00～

会場 獨協大学(東武伊勢崎線松原団地駅下車)
草加市学園町1-1

受験案内 (1) 配布時期
7月1日(金)から7月30日(土)
(2) 配布場所
ア 埼玉県社会福祉協議会
(彩の国すこやかプラザ)
イ 各市町村介護保険担当課及び市町村社会福祉協議会
ウ 県介護保険課及び県福祉保健総合センター

受験資格 保健・医療・福祉分野で、原則として合計5年以上かつ900日以上の実務経験を有する方

受付方法 簡易書留による郵送受付(持込不可)

受付期間 7月11日(月)～7月30日(土)(当日消印有効)

費用 受験手数料 8,000円

問 埼玉県社会福祉協議会福祉研修・人材センター研修課

☎ 048-824-3111 (試験専用)

FAX 048-825-9185

E-mail: hello-cm@fukushi-saitama.or.jp

工事

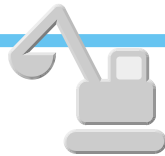

船木プールの休止・荒川南部環境センター(清流苑) 解体工事のお知らせ

荒川南部環境センターが大里町津田地内へ移転したことに伴い、船木台地内の旧施設、荒川南部環境センター(清流苑)の解体工事が始まりました。

この工事により、例年7月上旬から9月中旬の期間で開設している船木プールは、解体撤去による安全性の問題等を考え、今年度、休止することになりました。

利用者の皆さんには、大変ご迷惑をおかけしますが、ご理解とご協力をよろしくお願い致します。

解体工事の内容は下記のとおりです。

◎工期 平成17年5月23日から10月31日

◎受注業者 株式会社 鴻池組

問 荒川南部環境センター

☎ 0493-39-2203

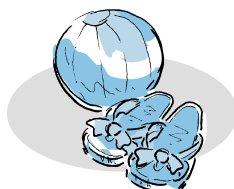

開設



「身元不明相談所」開設のお知らせ

警察では身元のわからない死者の身元を確認するため次の日程で「身元不明相談所」を開設します。

開設日	8月9日(火) 8月10日(水)
開設場所	埼玉県警察本部 6階特設相談会場
開設時間	午前9時から正午まで 午後1時から午後4時まで

皆様のご家族やお知り合いの方で

○事故などに遭遇しているおそれがある

○病気などを苦にして家出している

などにより、ご心配、お困りの方は、当相談所へご相談ください。

全国各地で亡くなられ、未だに身元の判らない方々の写真も備えております。

問 埼玉県警察本部刑事部鑑識課

☎ 048-832-0110 内線4626

参加者募集



町民ゴルフ大会参加者募集

- ◎日 時 9月4日(日)
- ◎場 所 太平洋クラブ&
アソシエイツ江南コース
- ◎参加資格 江南町在住在勤者。ただし、研修生、プロは除く。
- ◎定 員 30組 120名(先着順)
- ◎参加費 一般 3,000円
ゴルフ協会員 2,000円
- ◎プレー費 総額13,900円(飲食・税別)
- ◎申 込 8月7日(日)午前10時から11時まで
町民体育館2階会議室にて参加費を添えてお申し込み下さい。

問 江南町体育協会事務局(教育委員会内)
☎ 536-1521(内線214)

子育て支援教室(七夕まつり)に参加しませんか。

- ◎日 時 7月8日(金)午前10時~11時30分
- ◎場 所 江南町民体育館
- ◎対 象 4才ぐらいのお子さんとお母さん
- ◎内 容 親子あそびや七夕かざり
- ◎費 用 無料
- 主催 江南町母子愛育会

問 役場福祉課 ☎ 536-1521(内線122)

ニュースポーツ『ペタンク』やってみませんか!!

~江南町ペタンク競技練習会参加者募集~

- ◎日 時 7月17日(日) 午前9時~正午 ※雨天中止
- ◎場 所 江南北小学校グラウンド
- ◎対 象 子供からお年寄りまで興味のある方は、ぜひ遊びに来て下さい。
- ◎費 用 無料
- ◎申 込 事前に申し込む必要はありません。当日、お集まり下さい。

?ペタンクってなに?

ペタンクは、木製の目標球に金属製のボールを投げ合って相手より近づけることによって得点を競うスポーツです。相手のボールに当ててはじき飛ばしたり、味方のボールに当てて、目標球に近づけることができます。

問 江南町教育委員会
☎ 536-1521(内線213)

さくらそうの会に入りませんか!

~一人親家庭のお母さんを応援します~

町では平成15年11月よりさくらそうの会を結成し、ブルーベリーつみや森林公園での親子あそびなどの交流会を開催しています。

●親子レクリエーションの開催

- ◎日 時 7月17日(日)午前10時~正午
- ◎場 所 江南町総合文化会館
- ◎対 象 親子(会員以外でも参加可)
- ◎内 容 親子で楽しむ体操♪
- ◎定 員 親子15組
- ◎申 込 役場福祉課 ☎ 536-1521(内線122)

トピックス



第4回大豆づくり日本一表彰事業

5月23日に東京都の石垣記念ホールで開催された第4回(平成16年度)大豆づくり日本一表彰事業において御正新田の舟橋利之さんが、気象条件に恵まれない年であったにもかかわらず大豆の生産技術向上の模範となる功績を評価され、見事個別農業者の部で社団法人全国農業改良普及支援協会会長賞を受賞されました。おめでとうございます。

小原・江南南部・板井・江南中部 土地改良区合同清算決了総会

5月29日(日)小原・江南南部・板井・江南中部土地改良区の合同による清算決了総会が江南荘で開催されました。

総会は、組合員136名が出席し、江南町長、滑川町長など来賓の方々に臨席していただき盛大に行われました。



こちら保健師です

元気に楽しくウォーキング

― 体を動かすことは健康の基本 ―

ウォーキングは誰にでもできる手軽で効果のある健康法です。町内でも健康のためにウォーキングをしていらっしゃる方が年々増えていらっしゃいます。ぜひ、始めてみませんか。

●ウォーキングの効用

- ・心肺機能が高まる
- ・足腰が鍛えられ骨も丈夫になる
- ・脂肪を燃やし肥満を防ぐ
- ・毛細血管が発達し血圧が下がる
- ・動脈硬化を予防する
- ・気分転換ができ、ストレスの解消が図れる

●ウォーキングを始める前に気をつけること

- ・健康診断で要注意となった方は主治医に相談してから始めましょう
- ・準備体操・整理体操を十分にしましょう
- ・食後や炎天下は避けましょう

●ウォーキングのチェックポイント

- ・背すじを伸ばし軽く腕をふる
- ・少し歩幅を広めにする
- ・できるだけ膝を伸ばしかかとから着地する
- ・靴は足に合ったものをはく
- ・自分に合った速度で歩く

ウォーキングを習慣にして長く続けるためには、楽しみながら歩くことが大切です。無理をせず、週に数回でもかまいません。まずは歩くことを習慣にしましょう。

転倒予防・認知症予防教室のお知らせ

フリーフリグッパ体操に参加しませんか？

日時 七月二十日(水)

午前十時～十一時三十分

会場 総合文化会館
フリーフリグッパ体操はいっ

でもどこでも気軽にできる体操です。思わず楽しくなる、思わず笑いがでてくる、参加するだけで元気になり、若々しくなります。対象は、六十五歳以上の方です。ぜひ参加しませんか。

日本脳炎予防接種中止のお知らせ

今年度八月～七月に予定していた日本脳炎の予防接種は厚生労働省から緊急勧告により中止となりました。なお、安全なワクチンが開発され次第、再開する予定です。

申し込み・問合せ

役場福祉課

TEL五三六―二五二二

内線二二三



こうなん俳句会

187

うとうと夢も抜けゆく籠枕

夏めける古刹の菟輝きて

笠原 ひさ

中島 文恵

鍬疵の筒ごろり無人店

S.Lの煙吸い込む若葉山

矢崎 賢二

宅森 清次

夏めくや急転直下鳥の影

住み慣れし江南町や遠郭公

大井登代子

勝田 政江

太陽を一人占めして白牡丹

英豌豆言葉交はしつ筋を取る

新井 加津

新井 政男

夏めくや耳当てて聞く木の鼓動

関口 進

こころざしあり桐の花仰ぎ見る

松本 とよ



～ 図書館だより ～



7月のカレンダー

日	月	火	水	木	金	土
					1	2
3	④	5	6	7	8	⑨
10	⑪	12	13	14	15	16
17	18	⑲	20	21	22	⑳
24	⑳	26	27	28	㉑	30
31						

- ・開館時間 午前9時～午後5時
- ・○休館日
- ・◇おはなし会 午後2時30分～3時

おはなし会

- 日時 7月9日(土)・23日(土)
午後2時30分から
- 場所 おはなしコーナー
- 対象 2歳～小学校低学年位
- 内容 絵本、紙芝居 } 等
パネルシアター }

楽しいお話を用意して待っています。

夏休み自由研究参考図書案内 (小学生・中学生)

(書名)

- 小学生の自由研究
- 学年別たのしい自由研究
- わくわく自由研究ベスト20
- 一日でできる自由研究
- 理科の自由研究と工作
- 理科の自由研究のまとめ方
- 夏休み植物かんさつ
- 小学生の自由研究1・2年生
- / 3・4年生
- / 5・6年生
- たのしい自由研究



(書名)

- やくにたつアイデア工作
- 科学の工作と実験
- リサイクル楽器を楽しもう
- リサイクルの布小物200点
- 中学生のための理科の自由研究
- 中学生の環境とリサイクル自由研究
- まるごとペットボトルリサイクル
- いらない紙がステキな雑貨に変身
- 押し花で楽しむリサイクル雑貨

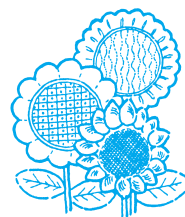

※この他にもたくさんあります。
ご利用ください。

新着図書案内

● 一般書 ●

- | (書名) | (著者名) |
|---------------------------------|---------------|
| ●素敵 | 大道 珠貴 |
| ●赤道の国で見つけたもの | 市橋 さら |
| ●はぎ・とじ・そでのつけ方
「棒針編み、よくわかる基礎」 | 編集人・
小苺アネ子 |
| ●もう夫には恋はできない | 黒木 瞳 |
| ●香峯子抄 | 主婦の友社、編著 |
| ●実録田中角栄と
鉄の軍団(下)3 | 大下 英治 |
| ●埼玉県の歴史散歩 | 埼玉県高等学校 |
| ●五十からでも遅くない | 瀬戸内寂聴 |

お知らせ

- ※ 図書館では夏休み中に限りグループ学習用に部屋の貸出を行います。グループで学習したい場合はカウンターまで申し出てください。
- ※ 南北小学校、新一年生に図書利用カードをプレゼントしました。図書館にはいろいろな楽しい本がそろっていますので利用してください。

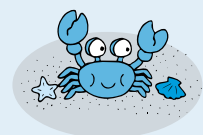

(各) (種) (無) (料) (相) (談)

	日 時	場 所
行政・心配ごと相談	7月26日(火) 9:30～正午	勤労福祉センター
心配ごと・結婚相談	7月12日(火) 9:30～正午	勤労福祉センター
成人健康相談	7月12日(火) 9:30～11:30	保健センター
教育相談	原則毎週水曜日・教育委員会へ申し込みください。	

音楽と詩と愛と…金子みすゞの世界

出演者 田村 亮(朗読)
長谷川陽子(チェロ)
藤井香織(フルート)
藤井裕子(ピアノ)

内容 田村亮による童謡詩人金子みすゞの詩の朗読、そして美しい音楽の演奏。

日時 9月4日(日) 15:00開演

場所 熊谷文化創造館
さくらめいと(太陽のホール)

主催 (財)熊谷市文化振興財団

入場料 全席指定(消費税込み)
S席3,500円 A席3,000円
Sペア席6,500円
シニア(S・A共通)2,500円
※60歳以上

チケット さくらめいとチケットセンター、チケットぴあ他で好評発売中
さくらめいとチケットセンター

問 ☎532-9090
10:00～17:00 火曜日休館
※未就学児入場不可(有料託児サービス有り)

さいたま文学館〈埼玉文学講座〉

講師 加藤克巳氏(歌人)、高橋玄洋氏(放送作家)、西沢正太郎氏(児童文学作家)、秋谷豊(詩人)、松本旭氏(俳人)

対象 高校生以上一般

日時 8月19日・26日
9月2日・6日・16日
(全5回) 10:30～12:00

会場 さいたま文学館1階文学ホール

内容 「戦後60年の文学」をテーマにした埼玉ゆかりの文学者の講演会

費用 無料

定員 150人(抽選)

申込 7月15日(必着)までに往復はがき(講座名・住所・氏名・電話番号を記入)で、さいたま文学館へ
〒363-0022 桶川市若宮1-5-9
☎ 048-789-1515

群馬県立館林美術館からのご案内

夏の蜜気楼

一自然をうつしたす現代の作家たち

会期 開催中～8月31日(水)

開館時間 午前9:30～午後5:00
(入館は午後4:30まで)

観覧料 一般400円(320円)、
大高生200円(160円)

※()内は20名以上の団体割引料金
※中学生以下、障害者手帳をお持ちの方とその介護者1名は無料

休館日 7月18日(月)を除く月曜日、
7月19日(火)

問 群馬県立館林美術館
〒374-0076 館林市日向町2003
☎0276-72-8188

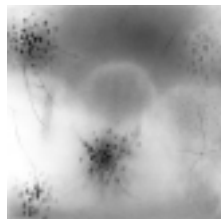

金田 実生《早朝に残る音》

夏休み親子犬の飼い方教室

県動物指導センターでは、夏休み期間を利用して、犬のしつけ方や寄生虫の検査実習を通して、動物の正しい飼い方や命の大切さを親子で学んでもらうため、犬の飼い方教室を開催します。

日時 7月21日(木)、8月3日(水)
10:00～15:00

場所 埼玉県動物指導センター

対象 県内在住の小学4～6年生と保護者

費用 無料

定員 各10組(申込順)

申込 7月13日(水)までに電話で同センターまで
☎536-2465

人権相談所開設のお知らせ

さいたま地方法務局熊谷支局では、下記のとおり、人権擁護委員による人権相談所を開設しています。

人権問題でお困りの方は、お気軽にご相談ください(相談無料、秘密厳守)。

相談日 毎週水曜日
時間 午前9:00～午後4:00
相談内容 人権に関する困りごと・心配ごと
相談員 法務大臣から委嘱された人権擁護委員

問 さいたま地方法務局熊谷支局
熊谷市筑波3丁目39番地1
☎524-8805

そのほか

サマージャンボ宝くじ 7月15日 発売開始

賞金 1等 2億円
前後賞 各5,000万円
2等 1億円
3等 1,000万円

この宝くじの収益金は、市町村の災害対策や明るく住みよい街づくりに使われます。

発売期間は7月15日(金)から8月2日(火)までです。

なお、昨年のサマージャンボ宝くじ(第479回全国自治宝くじ)の効効は平成17年8月15日(月)です。

確認をお忘れなく。

深谷大里看護専門学校体験入学 看護の世界を覗いてみませんか?

とき	応募締め切り
8月 7日(日)	8月 1日(月)
8月19日(金)	8月12日(金)
8月20日(土)	8月15日(月)
8月21日(日)	8月15日(月)
8月26日(金)	8月19日(金)

内容 校内見学、模擬授業

時間 10:00～12:10

問合わせと申込

はがきまたはFAXに、住所・氏名・電話・希望日(第2希望まで)を明記の上、深谷大里看護専門学校へ
〒366-0019 深谷市新戒749-1
☎ 587-1370 FAX 587-2987

くらしの情 報 Information

役 場 ☎048-536-1521
 ピピア ☎048-536-6262
 図書館 ☎048-536-6303

議会事務局 431
 内 総務課 311・312・313
 企画財政課 321・322・323
 線 町民課 111・112・113
 生活環境課 231・232

福祉課 121・122・123・124
 税務課 151・152・153
 経済課 251・252
 都市整備課 241・242
 人権推進室 221

会計課 141
 教育委員会 211・212・213・214
 水道課 161・162
 社会福祉協議会 131・132

ぼしゅう

普通救命講習会

心肺蘇生法や止血法等救命に必要な
 応急手当を学ぶ講習です

と き 9月11日(日)
 9時～12時

ところ 熊谷地区消防本部 3階講堂

定員 30人(抽選)

受講料 無料

申込方法 往復はがきの裏面に住所、
 氏名、生年月日、性別、郵便番号を、
 返信用表面に郵便番号、住所、氏名
 を記入して、左記へ。

〒360-0811

熊谷市大字原島675-1

熊谷地区消防本部 防災対策課

申込期間 7月22日(金)～8月9日(火)

受講者への通知 受講の可否にかか
 わらず本人あてに8月23日(火)頃発送
 します。

問 熊谷地区消防本部 防災対策課
 ☎522-9992

二級ボイラー技士免許 受験資格を取ろう

日 時 7月13、14、17日
 9時～17時

会 場 県労働会館(北浦和)及び
 日産ディーゼル工業(株)上尾
 工場

受講料 15,000円

テキスト 8,400円

連絡先 日本ボイラ協会埼玉支部
 ☎・FAX 048-833-0011

神川げんきプラザ 参加者募集

手作り親子キャンプ

日 時
 第1回 8月28日(日)10:00～15:30
 第2回 9月19日(月)10:00～15:00
 第3回 10月 1日(土)～2日(日)

内 容 野外体験活動など、参加者
 による自主的な手作りのキ
 ャンプ。3回講座で、初回、

2回は日帰り。3回目は1泊
 する。

対 象 小中学生・保護者
 定 員 25名(抽選)
 費 用 5,000円程度
 申 込 7月1日(金)から受付
 電話かFAX(住所・氏名・
 年齢・性別・電話番号明記)
 申込先 埼玉県立神川げんきプラザ
 ☎ 0495-77-3442
 FAX 0495-77-4907

埼玉文学賞の作品募集

埼玉新聞社は2005年度の「彩の
 国・埼玉りそな銀行 第36回埼玉文
 学賞」の作品を募集しています。

小説(400字詰め原稿用紙で50枚
 以内)、詩(3編)、短歌(20首)、俳
 句(20句)の4部門で未発表作品に
 限る。他賞などへの二重投稿禁止。

埼玉県在住、在学、在勤者の場合
 はテーマは自由、県外者は埼玉の風
 土や人物などを題材にした作品。

賞金は小説100万円、ほかの3部
 門が各30万円。

応募は、住所、氏名(本名)、年齢
 職業、略歴、文学歴、電話番号を付
 記して、〒330-9090 さいたま市
 浦和区岸町6-12-11 埼玉新聞社
 編集部「埼玉文学賞」各部門係へ。
 締切りは8月31日(当日消印有効)。

問 埼玉新聞社文化部
 ☎ 048-833-1900

もよおし

さいたま水族館7月の行事予定

① 動物愛護の標語募集
 日 時 7月1日(金)～7月31日(日)
 内 容 魚や動物を慈しみ愛する心
 を育てるための、全国事業
 の一環として募集します。
 展 示 9月10日(土)～10月2日(日)
 費 用 要入館料
 (大人370円・小人120円)
 対 象 一般県民

② 夏休み特別展
 「おもしろ魚大集合～魚の不思議」
 日 時 7月16日(土)～8月31日(水)
 内 容 おもしろい姿態や、生態を
 持った魚を展示しその身体
 のしくみ、特徴などを解説
 します。
 費 用 要入館料
 (大人370円・小人120円)
 対 象 一般県民

③ サマースクール
 日 時 8月4日(木)・5日(金)
 内 容 魚などの水辺の生物採集・
 分類・飼育方法などを説明
 します。(親子による参加)
 費 用 要入館料
 (大人370円・小人120円)
 申込方法 往復ハガキにて7/1(金)～
 7/21(木)必着
 第1希望日・第2希望日明記
 住所・氏名(生徒・保護者)・
 電話・学年・参加人数明記
 定 員 各日30組(抽選)
 対 象 小学生と保護者(子どもの
 みの参加はできません)

④ ストーンペインティング
 日 時 7月28日(木)・29日(金)
 8月 1日(月)・2日(火)
 内 容 河原で拾い集めた石を接着
 ・色づけて、魚やカメ等
 の置物を作成します。
 費 用 1作品 100円
 要入館料
 (大人370円・小人120円)
 対 象 一般県民

《さいたま水族館連絡先》
 ☎ 565-1010 FAX 565-2768
 E-mail suizokukan@park.or.jp

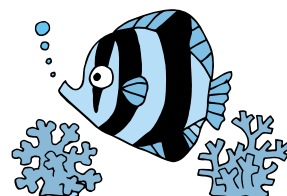

ゆかり保育園 (みんなの広場)

日程 7月 7日(木) 製作(七夕飾り)
 7月14日(木) 魚釣りごっこ～何匹つれるかな?～
 7月21日(木) 水遊び
 (プールでチャプチャプ)
 7月23日(土) 夏祭り
 (なにがあるかな?お楽しみに!)
 時間 9時～12時



親子サークル支援 (会場提供・企画の援助)

期日 毎週月～金曜日
 時間 9時～12時
 問 ゆかり保育園 ☎536-8597

子育て相談(電話・面接)

期日 毎週月～金曜日
 時間 10時～15時
 ※面接は要予約
 問 ゆかり保育園

ゆかり子育て

子育て支援事業7月の予定

南子育て支援センターとゆかり保育園では月～金曜日の午前中、子育て支援事業として、開放しています。なお、申込や費用は不要です。ご利用お待ちしております。

南子育て支援センター (森のプーさん)

日程 7月 6日(水) 絵本の読み聞かせ
 7月13日(水) リトミック
 時間 10時～12時
 問 南子育て支援センター
 ☎536-0155

広報こうなんは、再生紙を使用しています。

おすすめ この一品

町特産のブロッコリーを使ったアレンジ料理です。

ブロッコリーの 辛子じょうゆあえ



作り方

- ①ブロッコリーの房は一口大に切る。茎は筋の部分を除いて3、4cmの長さのたんざく切りにし水に放す。
 - ②鶏肉は塩少々と酒小さじ2をふり熱した網かグリルで焼き、繊維にそってさく。
 - ③塩の入ったたっぶりの湯でブロッコリーを茹で冷水をかけてさまし水気を切る。
 - ④Aを混ぜ合わせてタレを作り、この1/3をブロッコリーにからめ汁気を絞り、鶏肉と合わせ、残りの2/3をあえる。
- この料理の紹介者は、小江川の健康教室です。

材 料

ブロッコリー	1個
鶏むね肉	1枚
A	だし汁 大さじ3 1/2
	練り辛子 大さじ1/2
	しょうゆ 大さじ2
塩、酒	

ひとのうごき

人口と世帯数(6月1日現在)

男	6,054人(+4)
女	6,154人(-21)
計	12,208人(-17)
世帯数	4,042世帯(-1)

()内は前月比

募集しています。

「すこやかさん」のコーナーへの投稿を募集しています。お気軽に、役場総務課広報係までご連絡ください。
 TEL 536-1521 (内線312)



山下
蒼太ちゃん

平成16年5月18日生(小江川)
 お姉ちゃんと遊ぶのが大好きな蒼太。強く、心の優しい子に育ってね。

すこやかさん



河邊
奏楽ちゃん

平成16年4月15日生(須賀広)
 たくさん食べて元気いっぱい奏楽。名前のように、みんなを楽しませる心の優しい男の子になってね。

